

www.burmeseclassic.com

ပုဂံစေတီပုထိုးများသမိုင်း

နှင့်  
ဘုရားလမ်းညွှန်

တင်နိုင်တိုး

BURMESE  
CLASSIC  
COM



www.burmeseclassic.com

ပုဂံစေတီပုထိုးများသမိုင်း

နှင့်

ဘိုးသွားလမ်းညွှန်

တင်နိုင်တိုး

BURMESE  
CLASSIC  
.com

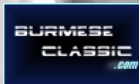

ပုဂံစေတီပုထိုးများသမိုင်းနှင့် ခရီးသွားလမ်းညွှန်

စာမူရှင် ပြုစုက်အမှတ် - ၃၂၀၄၆၈၀၉၀၈

မျက်နှာပိုးရှင်ပြုစုက်အမှတ် - ၃၂၀၄၄၆၈၀၉၀၈

ဦးကျော်ဟင်း(ယုံကြည်ချက်စာပေ)၊ အမှတ် (၁၁၁)၊ ၃၃လမ်း၊ ကျောက်တံတားဗိမ္မာန်၊ ရန်ကုန်မြို့မှ ထုတ်ဝေပြီး ထူးပုံနှိပ်တိုက်၊ အမှတ် - ၁၃၈၊ ၄၂လမ်း၊ ဗိုလ်တစ်ထောင်ဗိမ္မာန်၊ ရန်ကုန်မြို့တွင် ပုံနှိပ်၍ ပထမအကြိမ် စတင်ရေ၅၀၀ ရိုက်နှိပ်ကာ ၂၀၀၈ ခုနှစ် ဒီဇင်ဘာလတွင် စာနံဖိုး ၁၀၀၀ ကျပ်ဖြင့် ဖြန့်ချိသည်။

ပုဂံသည် မြန်မာ့ယဉ်ကျေးမှု၏ 'အစ' ဖြစ်သည်။

မြန်မာ့စာပေ၏ 'အစ' ဖြစ်သည်။

မြန်မာ့သမိုင်း၏ 'အစ' ဖြစ်သည်။

တက္ကသိုလ်လင်၊ မွန်  
'ပုဂံသူ' ဆောင်ပါမှ

(၇)	မနုတာ	၁၇၉
(၁၀)	မြစေတီ	၁၀၂
(၁၂)	အပါယ်ရတနာ	၁၀၅

(၆) သီရိပုဇွန်သဘင်္ဂ္ဂာအနီးဝန်းကျင်ရှိ ရှေးဟောင်းစေတီပုထိုးများ

(၁)	ဂူပြောက်ဘုရား	၁၀၀
(၂)	စေတနာကြီး	၁၉၀
(၃)	အရှေ့ပတ်လိပ်ဘုရား	၁၉၂
(၄)	အနောက်ပတ်လိပ်ဘုရား	၁၉၄
(၅)	လောကနန္ဒာ	၁၉၆

ကျမ်းကိုးစာရင်း



ပုဂံမိတ်ဆက်

ပုဂံကို ပြည်တွင်း၌သာမက နိုင်ငံခြားတိုင်းပြည်အများကပါ သိရှိကြသည်။ ယင်းသို့ သိရှိကြသည်မှာလည်း ယခု မျက်မှောက်ခေတ်ကာလတွင်မှမဟုတ်။ ရှေးနှစ်ပရိစ္ဆေဒ ကြာမြင့်ကြာမြင့်စွာကပင် ဖြစ်ပါသည်။

ပုဂံကို အစဉ်အလာမှတ်သားချက်များအရ ခရစ်နှစ် ၁၀၇ ခုနှစ်က ယုန်လွတ်ကျွန်းအရပ်၌ စတင်တည်ခဲ့သည်။ စတင်တည်ထောင်သူမှာ သမုဒ္ဒရာဇ်မင်းဖြစ်ပြီး ကျေးရွာ (၁၉) ရွာအား စုစည်းတည်ထောင်ခဲ့ခြင်းဖြစ်၏။ ၎င်း (၁၉) ရွာအနက် ညောင်ဦးရွာဆိုလျှင် ယနေ့တိုင် မူလအမည်ဖြင့် ရှိနေဆဲဖြစ်သည်။ ရာဇဝံသဇာလီနိကျမ်းအရဆိုလျှင် ယုန်လွတ်ကျွန်းရပ်မှာ ဧရာဝတီမြစ်မှ (၆) မိုင်အကွာ တရင်တောင်၏အရှေ့ဘက် တစ်မိုင်အကွာနေရာဖြစ်သည် ဆို၏။ သမုဒ္ဒရာဇ်မင်းဆက်တွင်

- (၁) သမုဒ္ဒရာဇ် (၁၀၇-၁၅၂)
- (၂) ရသေ့ကြောင် (၁၅၂-၁၆၇)
- (၃) ပျူစောထီး (၁၆၇-၂၄၂)
- (၄) ထီးမင်းယဉ် (၂၄၂-၂၉၉)
- (၅) ယဉ်မင်းပိုက် (၂၉၉-၃၂၄)
- (၆) ပိုက်သေဉ်လည် (၃၂၄-၃၄၄)
- (၇) သေဉ်လည်ကြောင် (၃၄၄-၃၈၇)

တို့ ထီးနန်း စိုးစံခဲ့ကြသည်။

သေလည်ကြောင်မင်းလက်ထက်ခရစ်နှစ် ၃၄၄ ခုနှစ်တွင် ဒုတိယပုဂံအဖြစ် သီရိပစ္စယာမြို့ကို ကျောက်စကားရပ်၌ တည်ထောင်ပြန်၏။ ယင်းနေရာမှာ ယခုပုဂံမြို့သစ်၏ တောင်ဘက် ရေအိုးစင်ချောင်း၏ မြောက်ဘက်ကမ်းနေရာ ဖြစ်သည်ဟုဆိုပါသည်။ သေဉ်လည်ကြောင်မင်းမှ စ၍

- (၇) သေဉ်လည်ကြောင် (၃၄၄-၃၈၇)၊
- (၈) ကြောင် ဒုရစ် (၃၈၇-၄၁၂)၊
- (၉) သည်းထန် (၄၁၂-၄၃၉)၊
- (၁၀) သူရဲ (၄၃၉-၄၉၄)၊
- (၁၁) သာရမ္မန်ဖျား (၄၉၄-၅၁၆)၊
- (၁၂) သိုက်တိုင် (၅၁၆-၅၂၃)

စသဖြင့် မင်းအဆက်ဆက် ထီးနန်းစိုးစံ ခဲ့ကြသည်။

သိုက်တိုင်မင်းလက်ထက်ခရစ်နှစ် ၅၁၆ ခုနှစ်တွင် တတိယပုဂံကိုတည်ထောင်ပြန်၏။ တမ္ပဝတီဟုအမည်မူည့်ခေါ်ထားသည့် တတိယပုဂံမှာ ရွာစိုက်ရွာဟောင်း (မြောက်

လတ္တီတွဒ် ၂၁°၉'၊ အရှေ့လောင်ဂျီတွဒ် ၉၄°၅၅')နေရာ၌ တည်ခဲ့ခြင်းဖြစ်သည်။ ပုဂံခေတ်နေောင်းကာလတွင် ယင်းအရပ်၌ မိဖုရားကြီးဖွားစောနေထိုင်ခဲ့ဖူးသည်ကို အကြောင်းပြု၍ ဖွားစောရွာဟုခေါ်ဆိုကြသည်။ တမ္ပဝတီတွင်

- (၁၂) သိုက်တိုင်မင်း (၅၁၆-၅၂၃)
- (၁၃) သေဉ်လည်ကြောင်ငယ် (၅၂၃-၅၃၂)
- (၁၄) သေဉ်လည်ပိုက် (၅၃၂-၅၄၇)
- (၁၅) ခန်းလောင်း (၅၄၇-၅၅၇)
- (၁၆) ခန်းလတ် (၅၅၇-၅၆၉)
- (၁၇) ထွန်တိုက် (၅၆၉-၅၈၂)
- (၁၈) ထွန်ပစ် (၅၈၂-၅၉၈)
- (၁၉) ထွန်ချစ် (၅၉၈-၆၁၃)
- (၂၀) ပုပ္ပါးစောရဟန်း (၆၁၃-၆၄၀)
- (၂၁) ရွှေအုန်းသီး (၆၄၀-၆၅၂)
- (၂၂) ပိတ်သုံ (၆၅၂-၆၆၀)
- (၂၃) ပိတ်တောင်း (၆၆၀-၇၀၀)
- (၂၄) မင်းခွေး (၇၀၀-၇၁၆)
- (၂၅) မြင်းကျွေး (၇၁၆-၇၂၆)
- (၂၆) သိယံ (၇၂၆-၇၃၄)
- (၂၇) သိန်းခွန် (၇၃၄-၇၄၄)
- (၂၈) ရွှေလောင်း (၇၄၄-၇၅၃)
- (၂၉) ထွန်ထွင်း (၇၅၃-၇၆၂)
- (၃၀) ရွှေမှောက် (၇၆၂-၇၈၅)

- (၃၁) ထွန်လွတ် (၂၅၅-၈၀၂)
- (၃၂) စောခင်နှစ် (၈၀၂-၈၂၉)
- (၃၃) ခဲလူး (၈၂၉-၈၄၆)

မင်းများ ထီးနန်းစိုးစံခဲ့ကြသည်။

ပုဂံမင်းဆက်၏ (၃၄) ဆက်မြောက်ဘုရင်ပျဉ်းပြားမင်းလက်ထက် ၂၃ ဒီဇင်ဘာ ၈၄၉ ခုနှစ်တွင် လက်ရှိပုဂံနေရာဖြစ်သော စတုတ္ထမြောက်ပုဂံကို တည်ထောင်ပါသည်။ ပုဂံကို တည်ထောင်စဉ်က ရဟန်းပညာရှိလေးပါးနှင့် လူပညာရှိ လေးဦးတို့ပါဝင်ခဲ့ကြသည်ဆို၏။ ရဟန်း ပညာရှိများမှာ တာမလိန္ဒ၊ ရှင်အာနန္ဒာ၊ ရှင်ဥတ္တရာနှင့် ရှင်ဆယ့်တို့ဖြစ်ကြပြီး အမတ်လေးဦးမှာမူ စိန်မင်းသား၊ ဟူးရားဖြူ၊ ဟူးရားညိုနှင့် အင်ပြစ် (လင်းဘင်)ရွာသား ရာဇသင်္ကြံတို့ဖြစ်ကြောင်း ပုဂံနိဒ္ဒေသစာတမ်းကဆိုပါသည်။

စတုတ္ထမြောက်ပုဂံတွင် ထီးနန်းစိုးစံခဲ့ကြသူ ပုဂံဘုရင်များမှာ

- (၃၄) ပျဉ်းပြားမင်း (၈၄၆-၈၇၆)
- (၃၅) တန်နက် (၈၇၆-၈၉၄)
- (၃၆) စလေမင်းခွေး (၈၉၄-၉၂၄)
- (၃၇) သိန်းခုံ (၉၂၄-၉၄၆)
- (၃၈) ညောင်ဦးစောရဟန်း (၉၄၆-၉၉၁)
- (၃၉) ကျောင်းဖြူ (၉၉၁-၁၀၁၃)
- (၄၀) ကျည်းစို (၁၀၁၃-၁၀၁၉)
- (၄၁) စုက္ကတေး (၁၀၁၉-၁၀၄၄)

- (၄၂) အနော်ရထာ (၁၀၄၄-၁၀၇၇)
- (၄၃) စောလူးမင်း (၁၀၇၇-၁၀၈၄)
- (၄၄) ကျန်စစ်သား (၁၀၈၄-၁၁၁၃)
- (၄၅) အလောင်းစည်သူ (၁၁၁၃-၁၁၆၀)
- (၄၆) နရသူ (၁၁၆၀-၁၁၆၅)
- (၄၇) နရပတိစည်သူ (၁၁၆၅-၁၂၁၁)
- (၄၈) နားတောင်းများ (၁၂၁၁-၁၂၃၁)
- (၄၉) နရသီဟံ ဥဇနာ (၁၂၃၁-၁၂၃၅)
- (၅၀) ကျွစွာ (၁၂၃၅-၁၂၄၉)
- (၅၁) ဥဇနာ (၁၂၄၉-၁၂၅၆)
- (၅၂) နရသီဟပတေ့ (၁၂၅၆-၁၂၈၇)
- (၅၃) ကျော်စွာ (၁၂၈၇-၁၂၉၈)
- (၅၄) စောနစ် (၁၂၉၈-၁၃၂၅)
- (၅၅) စောမွန်နစ် (၁၃၂၅-၁၃၆၈)

တို့ ဖြစ်ကြပါသည်။ ကျော်စွာစာမှတ်တမ်းများအရ ၁၂၅၆ ခုနှစ် အတွင်း နှစ်လမျှ ထီးနန်းစိုးစံခဲ့သူ မင်းယဉ်ကို ထည့်သွင်း တွက်ချက်လျှင် ပုဂံမင်းဆက် (၅၆)ပါးရှိပါသည်။

ပျဉ်းပြားမင်းတည်ထောင်ခဲ့သော စတုတ္ထပုဂံသည် နှစ်ပေါင်း (၅၁၉) နှစ် အကြာ စောမွန်နစ်မင်းလက်ထက် ခရစ်နှစ် ၁၃၆၈ ခုနှစ်တွင် ပျက်သုန်းခဲ့ရကြောင်း မြန်မာရာဇဝင်မှတ်တမ်းများ၌ ဖော်ပြကြ၏။ ပုဂံပျက်သုန်းလုနီးကား ၉ ဖေဖော်ဝါရီ ၁၃၁၃ ခုနှစ်တွင် ပင်းယမြို့တော်သစ်၊ ၂၆ မတ် ၁၃၁၆ ခုနှစ်တွင် စစ်ကိုင်းမြို့တော်သစ်၊

၂၆ ဇန်နဝါရီ ၁၃၆၅ တွင် အင်းဝမြို့တော်သစ်များ အလှူ လှူ ပေါ်ပေါက်လာခဲ့သည်။

ရှည်လျားလှသော ပုဂံခေတ်ကာလတစ်လျှောက် မင်းမိဖုရား၊ မှူးကြီးမတ်ရာများ၊ မြို့သူမြို့သားများက စေတီ ပုထိုးများ မြောက်များစွာ တည်ထားကိုးကွယ်ခဲ့ကြရာ နိုင်ငံ ခြားသားအများစုက စေတီပုထိုးများ တိုင်းပြည် (The Land Of Pagodas) ဟု ခေါ်ဆိုခဲ့ကြပါသည်။



### လှည်းဝင်ရိုးသံတညံ့

ပုဂံမြေတွင်ရှိသော စေတီ၊ ပုထိုးအရေအတွက်ကို “လှည်းဝင်ရိုးသံတစ်ညံ့ညံ့ ပုဂံဘုရားပေါင်း”ဟု မှတ်သား ထားကြ၏။ ကိန်းဂဏန်းဖြင့် ဖလှယ်ကြည့်ပါက “၄၄၄၆၇၃၃” ဆူရှိပါသည်။ သို့သော် ယင်းကိန်းဂဏန်း အရေအတွက်မှာ အမှန်ရှိနေသည်ထက် အဆမတန် ပိုမိုများပြားနေကြောင်း တွေ့ရှိရ၏။ ပုဂံခေတ်က မုဆိုးမ၊ပင်လျှင် ဘုရားတည်နိုင် ကြောင်း အဆိုရှိခဲ့သော်လည်း ဤမျှ များပြားလှသော အရေအတွက်လေးသန်းကျော်ရှိ ဘုရားများ တည်နိုင်ရန် လုံလောက်သော မြေနေရာရှိနိုင်မည်မဟုတ်ပေ။

သက်ကြီးရွယ်အိုတို့က ယင်းသံပေါက်ပါ ကိန်း

ဂဏန်းမှာ စေတီပုထိုးများရှိ ဗုဒ္ဓရုပ်ပွားတော်များ၊ ဆင်းတုတော်များ၊ နံရံဆေးရေးပန်းချီပါ ဘုရားပုံတော်များပါ ထည့်သွင်းရေတွက်ခြင်းဖြစ်သည်ဟု ဆိုကြ၏။ ဤသည်မှာ မရေမတွက်နိုင်သည့် သဘောသဘာဝကို စကားအရ ကောက်နေခြင်းသာဖြစ်သည်ဟူ၍လည်း မှတ်ယူနိုင်ပါသည်။ ယင်းသံပေါက်နှင့်အတူ အခြားနောက်ဆက်တွဲ သံပေါက်တစ်ခုလည်း ရှိပါသေးသည်။ “ရွှေလသာဝါဝါဝင်း၊ ပုဂံဘုရားမြစ်ကွင်း ရေချိုးဆင်း”ဟူ၏။ ၎င်းအရေအတွက် အတိုင်းဆိုပါက “၄၄၆၄၄၄” ဆူမှာ မြစ်ကမ်းပါးပြို၍ ရေထဲကျသွားသည်ဟုဆိုနိုင်ပါသည်။ ပြိုကျပျက်စီးသွားသည်ဆိုသော ဘုရားအရေအတွက်ကို နှုတ်လျှင်ပင် (၄၀၀၀၂၈၉) ဆူကျန်ရှိနေဆဲဖြစ်၏။

ပုဂံဘုရားများသည် ပုဂံခေတ်တစ်ခေတ်တည်းတွင် တည်ဆောက်ခဲ့ခြင်းမဟုတ်ဘဲ ကုန်းဘောင်ခေတ်တိုင် ဘုရားတည်မှုရှိနေဆဲဖြစ်ကြောင်း ပုဂံသဗ္ဗ ညုဘုရားအနီး သီပေါမင်း၏ ကုသိုလ်တော်စေတီတစ်ဆူက သက်သေပြုလျက်ရှိပါ သည်။ သို့သော် ခေတ်အဆက်ဆက် တည်ခဲ့သည့်တိုင် ဤမျှ များပြားလှသည့် အရေအတွက်မရှိနိုင်ကြောင်း သိသာထင်ရှား လှ၏။ မြစ်ကမ်းနံဘေးရှိ မူးဘုရား၊ ရွှေစည်းခုံ၊ လောက နန္ဒာ၊ တစ်ကြောတွင်ဘုရားပုထိုးစေတီများ ရေထဲပြိုကျ ပျောက်ဆုံး မှုမျိုးလည်းမကြာဖူးခဲ့ပေ။ ဤသို့ဖြင့် ပုဂံဘုရား အရေအတွက် သံပေါက်ကို တစ်မျိုးတစ်ဖုံ ကြံဆကြပြန်ပါသည်။

သံပေါက်ဟူသည် “အစလေးလုံး၊ အလယ်သုံး၊

အဆုံးငါးခုသာ”ဟူဆိုသည့်အတိုင်း အစလေးလုံးကိုသာ ရေတွက်ရမည်ဟူ၏။ သို့ဆိုလျှင် ဘုရားဆူရေ (၄၄၄၆)ဆူ သာရရှိပေလိမ့်မည်။ အင်းဝခေတ် မိုးညှင်းသတိုး (၁၄၂၆-၁၄၇၉) မင်းလက်ထက်က ပုဂံဘုရားအရေအတွက်အား “ဝင်းဝင်း ထိန်လျှံ ပုဂံဘုရားပေါင်း”ဟု ရေတွက်မှတ်သားခဲ့ဖူးသည်။ ကိန်းဂဏန်းအရ (၄၄၄၄) ဆူဖြစ်၏။ ကုန်းဘောင်ခေတ်အမှတ်အသား၌လည်း -

- မြတ်ဘုရားဆူရေ
- ဖြူရွှေလိုဝင်း။
- ပုဂံပြည်
- ဘယ်တိုင်းဘယ်ဌာနီနှင့်
- စံမမီလွန်ထင်ရှား
- စောမုနီများ ။ ။

ဟူ၍ တွေ့ရှိရ၏။ “ဖြူရွှေလိုဝင်း”ဟူသော အရေအတွက်မှာ (၅၄၄၄) ဆူဖြစ်၏။ အချို့သော မြန်မာသံပေါက် ဂဏန်းများမှာ ပြောင်းပြန် ဖတ်ယူရသည်လည်းရှိရာ (၄၄၄၅) ဆူလည်း ဖြစ်နိုင်ပါသည်။ လှည်းဝင်ရိုးသံ (၄၄၄၆)ဆူဖြင့်ဆိုလျှင် တစ်ဆူသာကွာပါသည်။ ဗြိတိသျှခေတ်တွင် ကမ္ဘည်း ကျောက်စာဌာနမှ စာရင်းကောက်ယူရာ (၂၁၇၁)ဆူရှိသည် ဆို၏။ ဘုရားအရေအတွက် ငါးထောင်ဝန်းကျင်အနက် နှောင်းခေတ်ကာလတွင် အရေအတွက် တစ်ဝက်ခန့်သာ ကျန်တော့သည်ဟုဆိုနိုင်ပါသည်။

www.burmeseclassic.com



တင်နိုင်တိုး

အကျယ်အဝန်း (၁၆) စတုရန်းပိုင်ခန့်ရှိသည့် ပုဂံ  
မြေတွင် ၁၉၇၃ ခုနှစ်အထိ ကောက်ယူရေတွက်ထားသည့်  
စာရင်းအရ သာသနိကအဆောက်အအုံ ၂၂၁၇ ခု (ကျောင်း  
ကြီးအုတ်နီ) ရှိပါသည်။ ယင်းများပြားလှသော ပုဂံစေတီပုထိုး  
များအနက် ထင်ရှားသောဘုရားစေတီအချို့ကို သွားရောက်  
ဖူးမြော်ရင်းစိတ်ဝင်စားဖွယ်သမိုင်းကြောင်းနှင့် လေ့လာကြည့်  
ညှိဖွယ်ရာများအား ကြည့်ရှုလေ့လာကြည့်ညှိနိုင်ကြပါသည်။  
ဤစာအုပ်တွင် ပုဂံစေတီပုထိုးများအား စုံလင်စွာ ဖော်ပြနိုင်  
ခြင်းမရှိသော်လည်း အရေးပါသော စေတီပုထိုးများ၊ ဥမင်  
လိုဏ်ဂူများအား အကျဉ်းအားဖြင့် လက်လှမ်းမီသ၍ ဖော်ပြ  
ထားပါသည်။



### ပုဂံဘုရားဖူးလမ်းညွှန်

မြန်မာနိုင်ငံအရပ်ရပ်မှ ပုဂံသို့ဘုရားဖူးခရီး သွားရောက်  
လိုကြသူများအတွက် မော်တော်ကားလမ်း၊ မီးရထားလမ်း  
ခရီး၊ ရေလမ်းခရီး၊ လေကြောင်းခရီးတို့မှ သွားရောက်နိုင်ကြ  
ပါသည်။

#### မော်တော်ကားလမ်း

ရန်ကုန်မြို့မှ ပုဂံမြေသို့ သွားရောက်လိုသူများ အတွက်  
ရန်ကုန်မြို့၊ မြောက်ဥက္ကလာပမြို့နယ်၊ အောင်မင်္ဂလာ အဝေး  
ပြေးဝင်းအတွင်းရှိ ပုဂံကားဂိတ်များမှလည်းကောင်း၊ ရန်ကုန်မြို့၊  
အောင်ဆန်းအားကစားပြိုင်ကွင်းအနီး ပုဂံကားဂိတ်များမှလည်း  
ကောင်း၊ လက်မှတ်ဝယ်ယူသွား ရောက်နိုင်ကြ၏။ ရန်ကုန်-ပုဂံ  
မော်တော်ကားလမ်းခရီးမှာ (၄၂၆) မိုင်ကွာဝေးပါသည်။ သို့သော်

www.burmeseclassic.com

ယခုအခါ မြို့ကြီးများတွင် မြို့ရှောင်လမ်းများဖောက်လုပ်လျက် ရှိရာ ပြီးစီးအသုံးပြုနိုင်ပါက ခရီးတာတိုလာနိုင်ပါသည်။

မန္တလေးဘက်မှ သွားရောက်လိုသူများသည် မိတ္ထီလာ မှတစ်ဆင့် သွားရောက်နိုင်ကြ၏။ ပုဂံလိကလှိုင်းကားများ မှန်လုံ ကားများ နေ့စဉ်ပြေးဆွဲလျက်ရှိရာ ခရီးသွားလာရေးအတွက် အဆင်ပြေလှ၏။

မီးရထားလမ်း

ရန်ကုန်-ပုဂံမီးရထားလမ်းကို ၁၂ ဖေဖော်ဝါရီ ၁၉၂၉ တွင် စတင်ဖွင့်လှစ်လိုက်ရာ မီးရထားလမ်းခရီးမှ လည်း လွယ်လင့်တကူသွားရောက်နိုင်ကြပြီဖြစ်၏။ ရှမ်းပြည်နယ်မှ ဘုရားဖူးလာရောက်သူများသည် သာစည်ဘူတာမှ တဆင့် လည်း မော်တော်ကားများဖြင့် သွားရောက်ကြလေ၏။

ရေလမ်းခရီး

မြန်မာနိုင်ငံအထက်ပိုင်း မန္တလေးမြို့ ဂေါ်ဝိန်ဆိပ်မှ ညောင်ဦးသို့ သင်္ဘောစီး၍လည်း လာရောက်နိုင်ပါသည်။ ရောဝတ် ခဲကြောင်းတစ်လျှောက်လှပသော ရှုမျှော်ခင်းများ ကို ငြိည့်ရှုရင်း ဘုရားဖူးလာရောက်နိုင်ကြ၏။

လေကြောင်းခရီး

ယခုအခါ ရန်ကုန်-ပုဂံ၊ မန္တလေး-ပုဂံ၊ လေကြောင်း ခရီးစဉ်များကို နေ့စဉ် ပျံသန်းပြေးဆွဲလျက်ရှိရာ လေကြောင်း

ခရီးမှလည်း သွားရောက်နိုင်ကြ၏။ လမ်းပမ်းဆက်သွယ်ရေး လွယ်ကူချောမွေ့လှသော ယခုခေတ်အခါတွင် မြန်မာနိုင်ငံ အရပ်ဒေသအသီးသီးမှ ဘုရားဖူးခရီးသည်များ လွယ်လင့် တကူ လာရောက်ဘုရားဖူးနိုင်ကြပြီဖြစ်ပါသည်။

ဟိုတယ် တည်းခိုခန်းနှင့် စားသောက်ဆိုင်များ

ပုဂံမြေတွင် တည်းခိုစားသောက်နိုင်ကြသော ဟိုတယ်၊ တည်းခိုခန်းနှင့် စားသောက်ဆိုင်များအမည်မှာ အောက်ပါ အတိုင်းဖြစ်၏။

(ညောင်ဦး)

သံတဲဟိုတယ်၊ အောင်မင်္ဂလာဟိုတယ်၊ စပါယ်မြိုင် တည်းခိုရိပ်သာ၊ ဇာခြည်ဝင်းတည်းခိုရိပ်သာ၊ ဒိုင်းမွန်း အိမ်ဂဲလ်ဟိုတယ်၊ နယူးလိုက်ဖ်တည်းခိုရိပ်သာ၊ ပဉ္စဂူပ တည်းခိုရိပ်သာ၊ ပန်းချယ်ရီတည်းခိုရိပ်သာ၊ ရတနာ တည်းခိုရိပ်သာ၊ ရွှေလီတည်းခိုရိပ်သာ၊ လပ်ကီးဆဲဗင်း တည်းခိုရိပ်သာ၊ သမီးတော်တည်းခိုရိပ်သာ၊ အေဒင် တည်းခို ရိပ်သာ၊ အောင်သစ္စာညွှန်ရိပ်သာ၊ ရွှေမြန်မာ တည်းခိုရိပ်သာ၊ နေ့ရှင်းစားသောက်ဆိုင်။

(ပုဂံမြို့ဟောင်း)

ပုဂံဟိုတယ်၊ သီရိပစ္စယာဟိုတယ်၊ သံတဲ ဟိုတယ်၊ ရောဟိုတယ်၊ သရပါစားသောက်ဆိုင်

(ဝက်ကြီးအင်း)

ဂိုးဒင်းအိပ်စပရက်ဟိုတယ်၊ အောင်မင်္ဂလာဟိုတယ်၊

www.burmeseclassic.com

နယူးဝေ့ဗ်ဇေညီရိပ်သာ၊ နန္ဒာစားသောက်ဆိုင်၊ မားသား  
စားသောက်ဆိုင်၊ မြရတနာ စားသောက်ဆိုင်၊ အေးရိပ်သာ  
စားသောက်ဆိုင်  
(ပုဂံမြို့သစ်)

ကြည်ကြည်မြေဇေညီရိပ်သာ၊ ခူဝံဇေညီရိပ်သာ၊  
သဇင်ဟိုတယ်၊ ကေတုမတီဟိုတယ်၊ တိုဟို ဟိုတယ်၊  
ပုဂံအလှဇေညီရိပ်သာ၊ သီရိစန္ဒာဇေညီရိပ်သာ၊ ပတ္တမြားဇေညီ  
ရိပ်သာ၊ အရိမဒ္ဒနဇေညီရိပ်သာ၊ ဖရီးဘဒ်ဟိုတယ်၊  
ဖီးနစ်ဟိုတယ်၊ ဘလူးဘဒ်ဟိုတယ်၊ ကွမ်းသီးဟိုတယ်၊  
မြရည်နန္ဒာဟိုတယ်၊ ရွှင်ရယ်စားသောက်ဆိုင်၊ ရစ်ဗားဗျူး  
စားသောက်ဆိုင်၊ Sunset စားသောက်ဆိုင်၊ စည်သူ  
စားသောက်ဆိုင်၊ ပွင့်မာလာစားသောက်ဆိုင်

ဘုရားဖူးခရီးစဉ်

ဘုရားဖူးခရီးသည်များအနေဖြင့် (၁) ရက် (၃) ရက်  
(၅) ရက်စသဖြင့် မိမိတို့အချိန်ပေးနိုင်သည့်အပေါ် မူတည်၍  
စေတီပုထိုးများကို သွားရောက်ဖူးမြော်နိုင်ကြ၏။

တစ်ရက်တာခရီးအတွက် ညောင်ဦး၊ ရွှေစည်းခုံ  
စေတီ၊ ဝက်ကြီးအင်းရွာ ဂူပြောက်ကြီးဘုရား၊ ထီးလိုမင်းလို၊  
အာနန္ဒာစေတီ၊ မြင်းကပါဂူပြောက်ကြီး၊ အလိုတော်ပြည့်၊  
မနုဟာ၊ အပယ်ရတနာ၊ အရှေ့ဖက်လိပ်၊ အနောက်ဖက်  
လိပ်၊ လောကနန္ဒာ၊ ဓမ္မရံကြီး၊ ဂူဠာမဏိတို့သို့ သွားရောက်  
ဖူးမြော်နိုင်ကြပါသည်။ အချိန်ယူလေ့လာလိုသူများအတွက်မူ

ပုဂံရှေးဟောင်းသုတေသနပြုတိုက်ကြီးနှင့် နန်းတော်သစ်တို့  
အား တစ်ရက်သီးခြားလေ့လာနိုင်ကြ၏။

သုံးရက်တာအချိန်ရသူများအတွက် ပထမနေ့တွင်  
ညောင်ဦးဝန်းကျင်နှင့် ပုဂံဝန်းကျင်၊ ဒုတိယနေ့တွင် မြင်းကပါ၊  
သီရိပစ္စယာဝန်းကျင်၊ တတိယနေ့တွင် မင်းနန်သူနှင့် ပုဂံမြို့  
သစ်ဝန်းကျင်ရှိ ဘုရားများအား ဖူးမြော်နိုင်ကြ၏။ ငါးရက်  
အချိန်ပေးနိုင်သူများတွက်မူ ပထမနေ့တွင် ညောင်ဦးမြို့  
မြောက်ဘက်ရှိ ဘုရားများနှင့် ရွှေစည်းခုံ၊ ဒုတိယနေ့တွင်  
ဝက်ကြီးအင်းတစ်ဝိုက် ပုဂံမြို့ဟောင်းတွင်းနှင့် အာနန္ဒာ  
ဘုရား၊ တတိယနေ့တွင် နန်းတော်၊ ပုဂံပြတိုက်၊ မြင်းကပါ  
ရွာမြောက်ပိုင်း၊ တောင်ပိုင်းနှင့် သီရိပစ္စယာဝန်းကျင် ဘုရား  
များ၊ စတုတ္ထနေ့တွင် ဓမ္မရံကြီးနှင့် မင်းနန်သူရွာ ဝန်းကျင်  
ဘုရားများ၊ ပွဲမြင်နတ်တွင် ဖွားစောရွာနှင့် ပုဂံမြို့သစ်ဝန်း  
ကျင်ဘုရားများကို လေ့လာဖူးမြော်နိုင်ကြ၏။



# ညောင်ဦးမြို့အနီးဝန်းကျင်ရှိရွေးဟောင်းစေတီပုထိုးများ

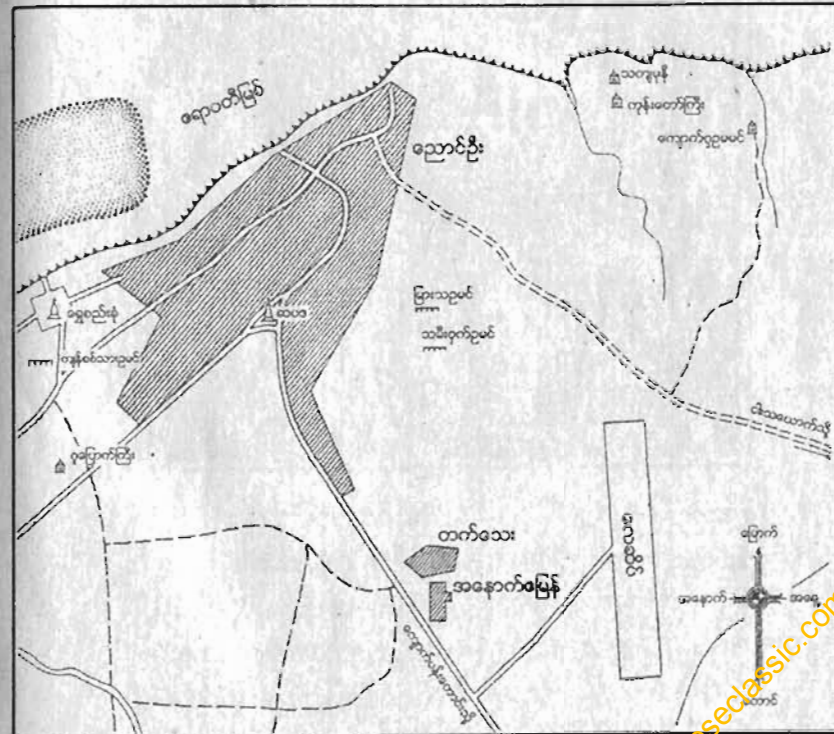

✓ (၁) ငှက်ပစ်တောင်စေတီ



ဘွဲ့အမည်  
တည်နေရာ

- ငှက်ပစ်တောင်ဘုရား
- ညောင်ဦးမြို့တွင်းအဝင် ကားလမ်း နံဘေးရှိ ဆပဒ ပုထိုး အလွန် အရှေ့ဘက်သို့ ချိုးဝင်သွားသော လမ်းအတိုင်း သွားရောက်ပါက

ငှက်ပစ်တောင် ဘုရားကို ဖူးတွေ့ နိုင်ကြပါသည်။

တည်ထားကိုးကွယ်ချိန် - ခရစ်နှစ် ၁၀၅၈

တည်ဆောက်ပုံ

စေတီ ၂ ဆူရှိရာ မြောက်ဘက်ဥမင်အတွင်း၌ ဉာဏ်တော် ၁၈ ပေရှိ ဗုဒ္ဓရုပ်ပွားတော်ကြီးအား တည်ထား ကိုးကွယ်ပါသည်။ ဂေါတမဘုရားဟူ၍ ခေါ်တွင်ပါသည်။

သမိုင်းနောက်ခံ

ငှက်ပစ်တောင်ဟုဆိုသော်လည်း တောင်ကုန်း တောင်တန်းကြီးမဟုတ်ပဲ အမြင့် ၂၅ ပေခန့်သာရှိသည့် တောင်ပူစာကလေးဖြစ်ပါသည်။ ယခင်ငှက်ပစ်တောင်မှာ ပုဂံခေတ်ဦးကာလ ပျူစောထီး ရာဇဝင်နှင့်လည်း ဆက်စပ် လျက်ရှိ၏။ မြန်မာသက္ကရာဇ် ၉၂ ခုနှစ်တွင် ပျူစောထီး မင်းက ငှက်ပစ်တောင်အရပ်၌ ငှက်ကြီးအား လေးဖြင့်ပစ်ခွင်း အောင်နိုင်မှု အထိမ်းအမှတ်အဖြစ် စေတီတည်ထားခဲ့သည် ဆိုပါသည်။

အနော်ရထာမင်း (၁၀၄၄-၁၀၈၃) လက်ထက်တွင် သထုံဒေသမှ ရှင်အရဟံ ပုဂံသို့ကြွရောက်လာကာ ထေရဝါဒဗုဒ္ဓဘာသာ စည်ပင်ပြန့်ပွားစေရန် သာသနာပြုလုပ်ငန်း များလုပ်ဆောင်ခဲ့သည်။ ပုဂံပြည်သူ ပြည်သားများသည် ဗုဒ္ဓဘာသာကို သက်ဝင်ယုံကြည်ကြပြီး စေတီပုထိုးအများစုမှာ

ကိုလည်း တည်ထားကိုးကွယ်ခဲ့ကြ၏။ အနော်ရထာမင်းသည် ခရစ်နှစ် ၁၀၅၈ ခုနှစ်တွင် ညောင်ဦးဒေသ ငှက်ပစ်တောင်ထက် ၌ ဉာဏ်တော် (၁၈) ပေရှိ ဗုဒ္ဓရုပ်ပွားတော် တစ်ဆူကို တည် ထားကိုးကွယ်ခဲ့သည်။ ထို့နောက် သထုံဒေသမှ သံဃာတော် အများအပြားအား ပင့်ဆောင်လျက် ညောင်ဦးဒေသ ငှက်ပစ် တောင်တွင် သီတင်းသုံးနိုင်ရန် ဥမင်နှင့်ကျောင်းများ ဆောက် လုပ်လှူဒါန်းခဲ့သည်။

ငှက်ပစ်တောင်တွင် ပုဂံခေတ်၊ အင်းဝခေတ်၊ ကုန်း ဘောင်ခေတ်သည် ခေတ်အဆက်ဆက်၌ ရဟန်းသံဃာများ သီတင်းသုံးနေထိုင်ခဲ့ကြရာ ငှက်ပစ်တောင်ဂိုဏ်းဟူ၍ ပေါ်ပေါက် လာခဲ့သည်။

လေ့လာကြည့်ညိဖွယ်ရာများ

ငှက်ပစ်တောင် ဂေါတမဗုဒ္ဓရုပ်ပွားတော်ကြီးတိုက် အတွင်း၌ ယင်းဒေသတစ်ဝိုက်တွင် အဘယဒါနဘေးမဲ့ပေး ကြောင်း ကျောက်စာကိုထိန်းသိမ်း စိုက်ထူထားပါသည်။ အလောင်းမင်းတရားကြီးလက်ထက်တွင် ပဲခူး၊ ဟံသာဝတီ ကို တိုက်ခိုက်အောင်မြင်ပြီးနောက် ယခင် အနော်ရထာမင်း လက်ထက်က အဘယဒါနအဖြစ်လှူဒါန်းခဲ့သည့် မြေနေရာ အား ထပ်မံဆက်ကပ်လှူဒါန်းပါသည်။ အလောင်းမင်းတရား ၏ အလှူတော်ကို ၂၇ ဇန်နဝါရီ ၁၇၅၈ ခုနှစ်တွင် ငှက်ပစ် တောင်ဂိုဏ်းဆရာတော် ရှင်ဓမ္မသာသနကိတ္တိအား ဆက်ကပ် ခဲ့ခြင်းဖြစ်ပြီး ကျောက်စာရေးထိုးမှတ်တမ်းတင်ခဲ့၏။

ဂေါတမဗုဒ္ဓရုပ်ပွားတော်ကြီး ကိန်းဝပ်စံပယ်တော် မူရာ တိုက်နံဘေးမှ အပေါ်သို့တက်ရောက်ရသည့် ကုန်းမြင့် ထက်တွင် ဂူဘုရားငယ်တစ်ဆူရှိပြီး ယင်းဂူဘုရားအတွင်း၌ ရှေးဟောင်းကမ္ဘာ့ပွားများနှင့် ပန်းချီများရှိပါသည်။ ငှက်ပစ် တောင်စေတီဟူ၍ နှစ်ဆူတည်ရှိရာ တောင်ဘက်စေတီတော် ၏ နံရံရှိ ဗုဒ္ဓဆင်းတုတော်မှာ ခရစ်နှစ် ၁၃၆၄ ခုနှစ်က သိုက် တူးသမားများလက်ချက်ဖြင့် ပျက်စီးယိုယွင်းခဲ့သဖြင့် ငှက်ပစ် တောင် ဆရာတော်က ပြန်လည်ပြုပြင်ခဲ့ရကြောင်း ကမ္ဘာ့ မင်စာလည်း ရေးထိုးထားရှိပါသည်။

ငှက်ပစ်တောင်၏ အနောက်ဘက်တွင် ရှင်အရဟံ အုတ်ကျောင်းကို လေ့လာနိုင်ကြ၏။ အရှေ့ဘက်ဥပစာတွင် ဓမ္မသာလာခေါ် တရားဟောဆောင်ရှိပြီး ယခင်က သစ်သား ဆောင်အုတ်ကြွပ်မိုးဖြစ်ဟန်ရှိပါသည်။ နောက်ဘက်၌မူ အုတ်ကျောင်းနှင့် တစ်ဆက်တည်း အုတ်တံတိုင်းကိုပါ တည် ဆောက်ထား၏။



✓ (၂) ရွှေစည်းခုံစေတီ



- ဘွဲ့အမည် - ရွှေစည်းခုံ
- စေတီပုထိုးအမှတ် - ၁/၁ (က)
- စာညွှန်းရာ - ညောင်ဦးမြို့ အနောက်ဘက်ဘက်  
ရောဝတီမြစ်နှင့် မလှမ်းမကမ်းတွင်  
တည်ရှိပါသည်။
- စာညွှန်းကုံးကွယ်ချိန် - ၁၉၆၅ (၁၁) ရာစု

တည်ဆောက်ပုံ

ရွှေစည်းခုံစေတီကို ပစ္စယာသုံးဆင့်၊ ခေါင်းလောင်းပုံ၊ ခါးပတ်၊ ဘီလူးပန်းဆွဲ၊ ဖေါင်းရစ်အဆင့်ဆင့်၊ ကြာမှောက်ကြာလှန်း၊ ထုပ်ကာ၊ ထောင့်စိုက်စေတီ၊ နတ်လှေကားများနှင့် တကွလှပတင့်တယ်စွာ တည်ဆောက်ထားပါသည်။ ရှေးအကျဆုံး ပြန်မာစေတီပုံစံဖြစ်ပြီး မူလစေတီတော်မှာ ကျောက်ချပ်များဖြင့် တည်ဆောက်ထားခြင်း ဖြစ်သည်။ ဥာဏ်တော်မှာ (၁၆၅) ပေမြင့်ပါသည်။

သမိုင်းနောက်ခံ

ရွှေစည်းခုံစေတီတော်ကို စတင်တည်ထား ကိုးကွယ်ခဲ့သူမှာ အနော်ရထာမင်းမြတ် (၁၀၄၄-၁၀၈၅) ဖြစ်ပြီး ၁၀၆၀ခု ဇန်နဝါရီလ (၁၄) ရက်နေ့တွင် စတင် တည်ခဲ့ခြင်း ဖြစ်သည်။ အနော်ရထာမင်းသည် သရေစေတီရာမှ ရရှိသည့် ဗုဒ္ဓမြတ်စွာ၏ နဖူးသင်းကျစ်တော်နှင့် တရုတ်ပြည်မှ ပင့်ဆောင်ခဲ့သော မြဆင်းတုတော်ရှင်တို့အား ပုဂံသို့ပင့်ဆောင်ကာ ရှင်အရဟံမထေရ်မြတ်နှင့် တိုင်ပင်လျက် ရွှေစည်းခုံစေတီ တော်၌ ဌာပနာခဲ့၏။ စေတီတော် ပစ္စယာသုံးဆင့်ပြီးစီးချိန်တွင် သီဟိုဠ် (သီရိလင်္ကာ) မှ ပင့်ဆောင်ရရှိသည့် စွယ်တော်မြတ်အား ထပ်မံဌာပနာ ပြုခဲ့ပါသည်။

စေတီတော်တည်ဆောက်ရာ၌ လိုအပ်သည့် ကျောက်ချပ်များကို တုရင်တောင်မှ လူတန်းကြီးသုံးတန်း တန်းလျက်လက်ဆင့်ကမ်းသယ်ယူခဲ့သည်။ သို့သော် စေတီတော်တည်

ဆောက်လုပ်ပေးရန်မှာ အနှောင့်အယှက်မရှိစေရန်အတွက် မပြီးပြတ် ခဲ့ပေ။ ကျန်စစ်သား (၁၀၈၄-၁၁၁၃) နန်းတက်လာပြီးနောက် ၁၀၈၉ ခု ဆောက်တိုဘာလ (၁၈) ရက်နေ့တွင် စေတီတော်ကို အပေါ်မှင့်တည်ရာ ၁၀၉၀ ပြည့်နှစ် ဧပြီလ (၁၅) ရက်နေ့တွင်မှ ပြီးစီးခဲ့သည်။

စေတီတော်အရှေ့ဘက်စောင်းတန်းသွယ်၏။ တစ်ဖက်တစ်ချက်တွင် မွန်ဘာသာလေးဖက်ဖြင့် အခိုင်အမာ စိုက်ထူရေးထိုးထားသည့် ကျန်စစ်သားမင်းကြီး၏ အထုပုထိုးကျောက်စာကို စိုက်ထူထားပါသည်။ ထို့ပြင် ဘုရင့်နောင်လက်ထက်၌ လှူဒါန်းခဲ့သည့် ခေါင်းလောင်းကြီးကိုလည်း တွေ့မြင်နိုင်ကြ၏။ ခေါင်းလောင်းထက်၌ မွန်မြန်မာ နှစ်ဘာသာဖြင့် အလှူတော်မော်ကွန်းကို ရေးထိုးထားရှိရာ ယင်းခေါင်းလောင်းစာအရ ၁၅၅၇ ခုနှစ်တွင် ဘုရင့်နောင်မင်းက ရွှေစည်းခုံ စေတီတော်အား ထုပိကာမှမြေသို့တိုင်အောင် ရွှေအပြည့် ထည့်တော်မူကြောင်း သိရှိရ၏။

ရွှေစည်းခုံ စေတီတော်ရင်ပြင် အနောက်မြောက်ထောင့်၌လည်း ကုန်းဘောင်စေတီဦး မြေဒူးမင်း (ဆင်ဖြူရှင်) ၏ အလှူတော်ကျောက်စာ မှတ်တမ်းကိုလေ့လာဖတ် ရှုနိုင်ကြပါသည်။

**လေ့လာကြည့်ရှုဖွယ်ရာများ**

ရွှေစည်းခုံစေတီတော်တွင် လေ့လာကြည့်ရှုဖွယ်ရာများ အထူးများပြားလှပါသည်။

ရွှေစည်းခုံစေတီတော် ပထမပစ္စယံ၊ ဒုတိယပစ္စယံနှင့် တတိယပစ္စယံအသီးသီးထက်တွင် စဉ့်ကင်းလက်ရာများကိုတွေ့ရှိနိုင်ကြရာ စုစုပေါင်း ၅၉၆ ချပ်ရှိကြောင်း တွေ့ရှိရ၏။ စဉ့်ကင်းများမှာ အကြမ်းအားဖြင့် ၁ ဒြပ်ပေ x ၁ ဒြပ်ပေ အရွယ်ခန့်ဖြစ်ပြီး အချို့မှာ ပျက်စီးယိုယွင်းလျက်ရှိပြီဖြစ်၏။ စဉ့်ချပ် အကောင်းများပါ ဇာတ်သရုပ်ဖော်ပုံများမှာ ဒေဝဓမ္မဇာတ်၊ ဂါမဏိဇာတ်၊ မဃဒေဝဇာတ်၊ လက္ခဏဇာတ်၊ နိဂြောဓဇာတ်၊ ကဏ္ဍိနဇာတ်၊ အာဇေညဇာတ်၊ သကုဏဇာတ်၊ တတ္တိရဇာတ်၊ သောမဒတ္တဇာတ်၊ ရောဟိဏိဇာတ်၊ စူလဇေ ကဇာတ်၊ သင်္ခမေဇာတ်တော်စသည့် ဇာတ်များမှ ထုတ်နုတ် ထားခြင်းဖြစ်ကြောင်း သိရှိရ၏။

စေတီတော်အရှေ့တောင်ထောင့် (၃၇)မင်းနတ်နန်းအတွင်းရှိ အမြင့်(၇)ပေရှိသော သိကြားမင်းရုပ်ထုကြီးမှာ ပုဂံခေတ်ဦးကာလ သစ်သားပန်းပုလက်ရာဖြစ်သည်။ ကြေးဂူတိုက်တံခါးရွက်ထက်မှ ပုဂံခေတ်ပန်းပုလက်ရာများမှာလည်း စိတ်ဝင်စားဖွယ်ဖြစ်သည်။ ယင်းပန်းပုရုပ်များထဲတွင် ပဝါစကိုင်၍က၊ နေဟန် ကခြေသည်ပုံ၊ ဘင်ဂျီကဲ့သို့သော တူရိယာတီးနေဟန်၊ လင်းကွင်းတီးဟန်များကို တွေ့ရှိလေ့လာနိုင်ကြ၏။ ဘုရားအနီးသစ်သားပြာသာဒ်ဆောင်၌မူ သူအို၊ သူနာ၊ သူသေ၊ ရဟန်းပုံ၊ မာရ်နတ်ပုံများ၊ ခြင်္သေ့ပုံ၊ ဂဠုန်၊ ဟန်မာန်မျောက်ရုပ်၊ ဒေါင်းရုပ်၊ ငှက်ရုပ်စသည်တို့ ထုလုပ်ထားသည်ကို တွေ့ရှိရ၏။ ထို့ပြင်လက်ရာမြောက်လှသည့် အခြားပန်းပုလက်ရာအများအပြားကိုလည်း တွေ့ရှိနိုင်ကြ၏။





စင်နိုင်တိုး

စေတီတော်လေးမျက်နှာရှိ ကြေးဂူတိုက်အတွင်း၌ ဉာဏ်တော် (၁၃)ပေခန့်ရှိ ပဉ္စလောဟာမတ်ရပ်ဆင်းတုတော် တစ်ဆူစီကို ဖူးတွေ့နိုင်ကြ၏။ ပုဂံခေတ်ဦးကာလ၏ ကြေး သွန်းအတတ်ပညာကို လေ့လာအကဲခတ်နိုင်ကြသကဲ့သို့ အချိုးအစားကျနလှသဖြင့် များစွာကြည်ညိုဖွယ် ကောင်းလှ ပါသည်။ ထို့ပြင်ရတနာပုံခေတ် ဗုဒ္ဓဆင်းတုတော် ကျောက်ဆစ် လက်ရာ အများအပြားတို့လည်း ကြည်ညိုဖွယ်ရာ ဖူးတွေ့နိုင် ကြပါသည်။

လေ့လာကြည်ညိုဖွယ်ရာများထဲတွင် ကျန်စစ်သား မင်း၏ ကုသိုလ်တော်ဖြစ်ရှိသော ကျောက်ခြေတော်ရာ တစ်စုံ ကိုလည်း ဖူးတွေ့နိုင်ကြ၏။ အလျား ၃ ပေ၊ အနံ ၁ ပေ ၃လက်မ အရွယ်ရှိပြီး အမှတ်လက္ခဏာစုံကိုလည်း ထွင်းလုပ် ထားပါသည်။ ထူးခြားလှသည်မှာ အာနန္ဒာဘုရား အနောက် ဘက် အာရုံခံအတွင်းရှိ ကျောက်ခြေတော်ရာနှင့် တစ်ရွယ် တည်း၊ အမှတ်လက္ခဏာ တစ်ပုံစံတည်းတွေ့မြင် ဖူးမြော်ရမှု ဖြစ်ပါသည်။



(၃) ကျန်စစ်သားဥမင်



- ဘွဲ့အမည် - ကျန်စစ်သားဥမင်
- သာသနိကအဆောက်အအုံအမတ် - ၆၅/၅၁
- စာညွှန်းရာ - ညောင်ဦးမြို့၊ ရွှေစည်းစုံ စေတီ တော်ကြီး၏တောင်ဘက် စောင်း တန်း အဆင်းလမ်းမ၏ အ နောက်ဘက်ခြမ်းတွင် တည်ရှိ ပါသည်။

တည်ဆောက်ချိန် - ခရစ်နှစ် (၁၁) ရာစု  
တည်ဆောက်ပုံ

ပုဂံဒေသတွင် တွေ့ရှိရသော ဥမင် (၂၁) ခုအနက် တစ်ခု အပါအဝင်ဖြစ်ပါသည်။ အဝင်တံခါးမှခန့်ခွဲ၍ အလယ်၌ တရားဟောပလ္လင်ထားရှိကာ အတွင်း၌ လိုဏ်ဂူကို စကြာန်လမ်းများနှင့်တကွ ခမ်းနားစွာ တည်ဆောက်ထားပါသည်။ သို့သော် အခြားဥမင်များကဲ့သို့မဟုတ်ဘဲ မြေပြင်ညီတစ်ဝက် မြေအောက်တစ်ဝက် အုတ်များဖြင့် ဥမင်ပုံသဏ္ဍာန် ဖန်တီးတည်ဆောက်ထားပါသည်။ ဥမင်ကျောင်း (Cave Monastery) ဖြစ်သည်။

သမိုင်းနောက်ခံ

ကျန်စစ်သားဥမင်ကို ကျန်စစ်သားဥမင်ဟူ၍ခေါ်ဆိုကြသော်လည်း အနော်ရထာမင်းလက်ထက်ကပင် တည်ရှိခဲ့သည်ဟု မှတ်ယူကြ၏။ ရေးဆွဲထားသော နံရံဆေးရေးပန်းချီများအရ ကျန်စစ်သားဥမင်မှာ (၁၁) ရာစုမှ (၁၃) ရာစုတိုင် တည်ရှိနေဆဲဖြစ်ကြောင်း သိရှိရပါသည်။ ဤဥမင်လိုဏ်ဂူအတွင်း ကျန်စစ်သားမင်း ပုန်းအောင်းနေခဲ့ဖူးကြောင်း အဆိုရှိကြသော်လည်း စင်စစ်အားဖြင့် ဗုဒ္ဓဘာသာဝင် ရဟန်းတော်များ သီတင်းသုံးကြရာ ကျောင်းနေရာသာဖြစ်ပါသည်။ ရှေးဟောင်းသုတေသနဌာနမှ ကျန်စစ်သားဥမင်ဟု အမည်ပေးထားသည့်တိုင် အချို့က အနော်ရထာဥမင်ဟုခေါ်ဆိုကြ၏။

လေ့လာကြည့်ရှုဖွယ်ရာများ

ကျန်စစ်သားဥမင်အတွင်း လေ့လာဖွယ်ရာအဖြစ် နံရံဆေးရေးပန်းချီများရှိပါသည်။ နံရံထက်၌ လက်ရာကြမ်းကြမ်းဖြင့် ရေးဆွဲထားခြင်းဖြစ်သော်လည်း များစွာစိတ်ဝင်စားဖွယ်ကောင်းလှပါသည်။ နံရံဆေးရေးပန်းချီများထဲတွင် စိတ်ပုတီးနှင့် ရဟန်းပုံ၊ ဗုဒ္ဓခြေတော်ရာများ၊ သိမ်းငှက်ပုံ၊ ခွေးခြေယေထက်၌ ထိုင်နေသော မွန်ဂိုတာတာစစ်သည်ပုံ၊ လေးပစ်နေသည့် အခြားမွန်ဂိုစစ်သည်ပုံ စသည်များကို တွေ့ရှိရ၏။ အတွင်းလိုဏ်ပတ်လမ်းဝက်ပါမှာ အလင်းရောင်နည်းပါးသည့် နေရာဖြစ်သော်လည်း နံရံဆေးရေးပန်းချီများကို ပုံဟန်ပေါ်လွင်အောင်ရေးဆွဲနိုင်ခဲ့ကြသည်မှာ စိတ်ဝင်စားဖွယ်ဖြစ်ပါသည်။

ဤတွင် ကျန်စစ်သားဥမင်အတွင်း နံရံထက်မှ ဆေးရေးပန်းချီများထဲတွင် ခရစ်ယာန်ဘာသာအမှတ်အသား လက်ဝါးကပ်တိုင်ပုံကိုလည်း တွေ့ရှိရသည်ဆိုပါသည်။ လက်ဝါးကပ်တိုင်ပုံအား ကြာပွင့်တစ်ပွင့်၏အလယ်တွင် ထည့်သွင်းထားပြီး နံဘေးမှပွင့်ချပ် (၈) ခုထက်တွင်ရှိသော လက်ဝါးကပ်တိုင် (၈) ခုက ဝန်းရံထားသည်ဆို၏။ အဆိုပါဒီဇိုင်းမှာ မတော်တဆ လက်ဝါးကပ်တိုင်နှင့်တူနေခြင်းသာဖြစ်သည့် ပန်းချီဒီဇိုင်းမိုးရိုးသာဖြစ်သည်။ ရှေ့ဥပစာတွင် ကျောက်တုံးတန်းများရှိသဖြင့်လည်းကောင်း၊ အုတ်နံရံတွင် ပြဿပုံအရာကျန်ရှိသဖြင့်လည်းကောင်း မူလကဓမ္မသာလာရှိခဲ့သည်။



✓ (၄) ကျောက်ဂူဥမင်

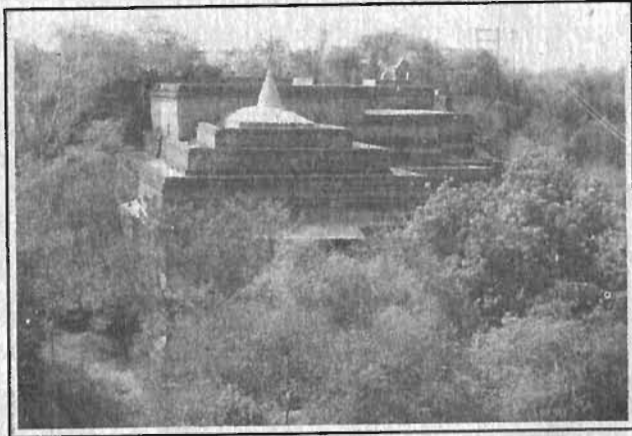

ဘွဲ့အမည်

- ကျောက်ဂူဥမင်ဟူသည် မူလဘွဲ့မည်ဟုတ်ဟန်မတူပဲ သဲကျောက်ကမ်းပါးယံကို ထွင်း၍ အုတ်၊ ကျောက်များဖြင့် ဥမင်တည်ဆောက် ထားခြင်းကြောင့် ယင်းသို့ ခေါ်ဆိုကြခြင်း ဖြစ်ပါသည်။ ဥမင်ဘုရားဖြစ်သည်။

သာသနိကအဆောက်အအုံအမှတ် - ၁၅၄/၁၂၃  
တည်နေရာ - ညောင်ဦးမြို့၏ အရှေ့မြောက်ဘက် နှစ်မိုင်ခန့်အကွာ ဧရာဝတီမြစ်ကမ်းနံဘေး၌ တည်ရှိပါသည်။  
တည်ဆောက်ချိန် - ခရစ်နှစ် ၁၁၈၈ ခုနှစ်

တည်ဆောက်ပုံ

ရှေ့တွင် ဂန္ဓကုဋီတိုက်မကြီးတည်ရှိပြီး အတွင်းအပြင်အုတ်ကျောက်များဖြင့် တည်ဆောက်ထားပါသည်။ ဥမင်၏မြောက်ဘက်တွင် အဝင်ပုခံနှင့် အာရုံခံခန်းမတို့ တည်ရှိ၏။ အာရုံခံခန်းမအတွင်း၌ မြောက်ဘက်သို့ မျက်နှာမူနေသော သဲကျောက်ဖြင့်ထုလုပ်ထားသည့် ဗုဒ္ဓရုပ်ပွားတော် တစ်ဆူလည်း ထားရှိပါသည်။ ထို့ပြင် အရှေ့၊ အနောက်နှင့် မြောက်ဘက်တို့တွင် စကြွန်လမ်းများကိုလည်း ဖောက်လုပ်ထား၏။ ကျောက်ဂူဥမင်အတွင်းသို့ ရောက်ရှိပါက ဝက်ပါကဲ့သို့ ဖောက်လုပ်ထားသော လမ်းကြောင်းများအပြင် ကမ္ဘဉာန်းတရား အားထုတ်နိုင်ရန် စီမံပြုလုပ်ထားသည့် အခန်းငယ်ကလေးများကို လည်း တွေ့နိုင်ပါသည်။ ကျောက်ဂူဥမင်၏ အရှေ့မြောက်ဘက်၌ အလင်းရောင်ဝင်စေရန် အပေါက်များ ဖောက်လုပ်ထား၏။

သမိုင်းနောက်ခံ

ကျောက်ဂူဥမင်အတွင်း တွေ့ရှိရသော ကျောက်စာအရ

ပုဂံ နရပတိစည်သူမင်းကြီးသည် သခင်ထံပါး (သခင်ဓမ္မပါလ)၏ ဘုရားကို အလုပ်အကျွေးနှင့်တကွ ဝတ္တမြေနှင့် လှူဘွယ်ဝတ္ထုများ လှူဒါန်းခဲ့ကြောင်း သိရှိရ၏။ ကျောက်စာကို “သက္ကရာဇ် ၅၅၀၊ သာသနာ ဝါးထောင် တည်စိန်သောဌာ စည်သူမင်းကြီး နတ်ထမင်းရသော သခင်ထံပါးဘုရားအား လှူတော်မူသော” ဟု အစဉ်လျက် ရေးထိုးထားပါသည်။ ယင်းဘုရား၌ပင် ဥဇနာမင်း လက်ထက်၌လည်း ဆက်လက်လှူဒါန်းမှုများ ပြုခဲ့ကြောင်း ဆိုပါသည်။

ဤတွင် မြန်မာရာဇဝင်လာ ဝါးမကူးဆရာတော် အကြောင်းမှာလည်း စိတ်ဝင်စားဖွယ် ဖြစ်ပါသည်။ ပုဂံ နရပတိ စည်သူမင်းလက်ထက်တွင် ရှင်ပဏ္ဍိတ အမည်ရှိသော မထေရ် မြတ်တစ်ပါးသည် မိမိအကျင့်သီလ စင်ကြယ်ကြောင်း သစ္စာ ပြုလျက် ဝါးသွေးကျောက်နှင့် ဝါးမကို ရောပတ်မြစ်အတွင်း သို့ ချလိုက်ရာ ဝါးသွေးကျောက်နှင့် ဝါးမတို့ ရေ၌ကူးသွား သည် ဆိုပါသည်။ ဤသို့ဖြင့် “ကျောက်ကူးဝါးမပါ” ဟု သော စကားရပ် ပေါ်ပေါက်လာခဲ့သည်။ ဤတွင် ဝါးမပါဟူသော ဝေါဟာရမှာ ဓမ္မပါလ် (အရှင်ဓမ္မပါလ)မှ ဆင်းသက်လာဟန် ရှိ၏။ ကျောက်စာ၌ “သခင်ထံပါး(ထံပါး)” ဟူ၍ ရေးထိုးထား ပါသည်။

လေ့လာကြည့်ရှုဖွယ်ရာများ

ကျောက်ဂူဥမင်သည် ရှေးပုဂံခေတ်ကာလက ရှင်ဓမ္မ ပါလ ကဲ့သို့သော ဆရာတော်များ တရားဘာဝနာ ကျင့်ကြံ

အားထုတ်ရာနေရာ ဖြစ်ခဲ့ပါသည်။ ဥမင်အပြင်ဘက်တွင် ဘီလူးပန်းဆွဲများ၊ နံရံ အလယ်ပန်းတန်းများဖြင့် အလှဆင် ထားပြီး ဝင်ပေါက်အပြင်ဘက်ဝဲယာ ထောင့်ချိုးများ၌လည်း ဂုဏ္ဍာန်ပုံများ၊ ဘီလူးရုပ်များ၊ အမျိုးသမီးရုပ်၊ ကိန္နရာရုပ်များ၊ ပန်းကွက်များကို ဆန်းကျယ်စွာ ထုလုပ်ထား၏။ အတွင်း ဘက်ရှိ ဗုဒ္ဓရုပ်ပွားတော်ကြီး၏အထက်တွင် ကျောက်ဆစ် ရုပ်ကြံ ရုပ်ပွားတော်များကို ဖူးတွေ့နိုင်ကြသည်။

ကျောက်ဆစ်လက်ရာများတွင် ခမည်းတော် သုဒ္ဓေါဒန မင်းကြီးလယ်ထွန်မင်္ဂလာပြုနေစဉ် ဘုရားလောင်း သိဒ္ဓတ္ထ မင်းသား ဇမ္ဗူသပြေပင်ရိပ်၌နေပုံ၊ မုစလိန္ဒာ သတ္တဟစ်နေပုံ၊ ဘုရားလောင်းဒုက္ကရစရိယာကျင့်နေပုံများကို လေ့လာကြည့်ရှု နိုင်ကြ၏။ ပုဂံခေတ်ကာလက ကျောက်ဂူဥမင်ကို ဇေတီတော် ပုံစံ တည်ထားခဲ့ဟန်ရှိပါသည်။



(၅) ကုန်းတော်ကြီးဂူဘုရား



ဘွဲ့အမည်  
စေတီပုထိုးအမှတ်  
တည်နေရာ  
တည်ထားကိုးကွယ်ချိန်

- ကုန်းတော်ကြီးဂူဘုရား
- ၁၅၁/၁၂၂-က
- နတ်သမီးကမ်းပါး၏ အရှေ့တောင်ဘက်ကုန်းထက်၌ တည်ရှိသည်။
- ၁ရစ်နှစ် ၁၃ ရာစု

တည်ဆောက်ပုံ

ကုန်းတော်ကြီးဂူဘုရား၏ တည်ဆောက်ပုံမှာ တစ်ဖူထူးခြားလှပါသည်။ ကုလားကျောင်းခံ ပစ္စယာများ အထက်၌ စေတီပေါက်ထားပြီး အထက်သို့ တက်ရောက်နိုင်ရန် ကြောင်လိမ်လှေကားလည်းထားရှိ၏။

သမိုင်းနောက်ခံ

ကုန်းတော်ကြီးဂူဘုရားကို ပုဂံစေတီနှောင်းကာလတွင် တည်ဆောက်ခဲ့ပြီး ရှေးခေတ် အခါက ဗုဒ္ဓဘာသာဝင် ရဟန်း သံဃာတို့ သီတင်းသုံးနေထိုင်ရာ သာသနိက အဆောက်အအုံတစ်ခုဖြစ်ဟန်ရှိပါသည်။

လေ့လာကြည့်ရှုဖွယ်ရာများ

ဂူဘုရားအပြင်ဘက်ရှိ ပန်းတမော့လက်ရာ အင်္ဂုတေပန်းများမှာ စိတ်ဝင်စားဖွယ်ဖြစ်၏။ ထိုပြင် ဘီလူးပန်းဆွဲများအတွင်းရှိ နတ်ရုပ်များ၊ နဂါးရုပ်ပုံများမှာလည်း လက်ရာမြောက်လှသည်။ ဂူဘုရားအတွင်းနံရံထက်တွင်မူ နံရံဆေးရေး ပန်းချီများကို လေ့လာကြည့်ရှုနိုင်ကြ၏။ ပန်းချီကားများ၏ အောက်ခြေ၌လည်း အကြောင်းအရာကို မင်စာဖြင့် ရေးသားဖော်ပြထားပါသည်။

ကျွန်ုပ်တို့လေ့လာနိုင်သည့် ပန်းချီလက်ရာများမှာ နတ်ကိုယ်ရှစ်ဆူဘုရားများ၊ ဗုဒ္ဓဝင်တောထွက်ခန်း၊ ဆန္ဒ အမတ်ကြီးက မြင်းပြီးဆွဲ၍ လိုက်ပါဟန်၊ မာရ်နတ်တားဆီးဟန်၊ လိမ္မော်ပျံ

တင်နိုင်တိုး

နတ်နှစ်ပါးက မြင်းခွာလေးခုကို ပင့်ကိုင်ထားဟန် သရုပ်ဖော် ရေးဆွဲထား၏။ ငါးဂ္ဂေါင်းဆယ် ဇာတ်နိပါတ်တော်ကို ပန်းချီကွက် ငယ်များဖြင့် သရုပ်ဖော်ထားပုံမှာလည်း လက်ရာမြောက်လှ၏။ ထိုပြင် မြင့်မိုရ်တောင်နှင့် တောင်စဉ်ခုနစ်ထပ် သီတာ ခုနစ်တန် တို့ကိုလည်း ကမ္ဘည်းစာများနှင့်တကွ ရေးဆွဲထားပါသည်။

ကုန်းတော်ကြီးဘုရားတွင်းရှိ မျက်နှာကျက်ပန်းချီ အချို့မှာ ၁၉၇၅ ခုနှစ် ငလျင်ဒဏ်ကြောင့် ကွာကျပျက်စီး ခဲ့ရသည်။ ဂူဘုရားကြီးအနောက်တောင်ထောင့်မှ ဘီလူး ပုံနှင့် နတ်ရုပ်ပန်းတော့လက်ရာများမှာ အဆင့်အတန်း မြင့်မား လှသည်။ ထိုပြင် ဘုရားမုခ်ဝတံကဲထက်မှ ပန်းတော့ လက်ရာ များနှင့် ဗောဓိသတ္တရုပ်တို့မှာလည်း စိတ်ဝင်စားဖွယ် အနုစိတ် ထုလုပ်ထားသော လက်ရာဖြစ်သည်။

ကုန်းတော်ကြီးဂူဘုရားမှနေ၍ အနီးဝန်းကျင်ရှိ သကျမုနိဘုရားနှင့် ကျောက်ဂူဥမင်တို့သို့လည်း သွားရောက် ဖူးမြော်ကြည်ညိုနိုင်ကြ၏။



✓ (၆) ဝက်ကြီးအင်းဂူပြောက်ကြီး

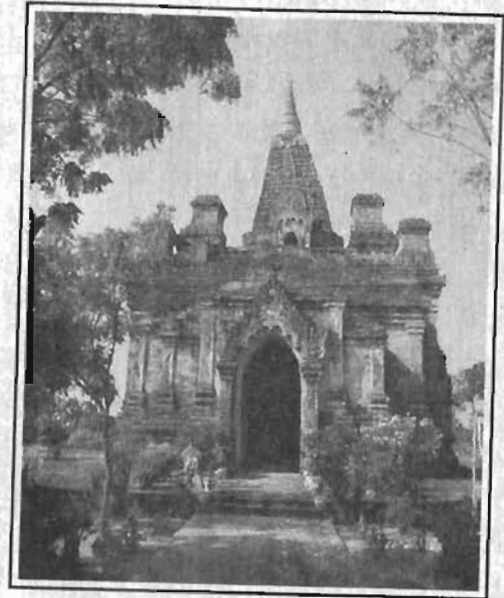

ဘွဲ့အမည်

- ညောင်ဦးဒေသမှ ဂူပြောက်ကြီး ဘုရားကို မြင်းကပါရပ်ရှိ ဂူပြောက် ကြီးဘုရားနှင့် ကွဲပြားခြားနားမှု ရှိစေရန် ဝက်ကြီးအင်း ဂူပြောက်

ကြီးဟု ခေါ်ဆိုကြ၏။

စေတီပုထိုးအမှတ်

- ၂၉၈/၁၉၇ က

တည်နေရာ

- ဝက်ကြီးအင်းကျေးရွာ၏ အရှေ့ဘက်တွင်တည်ရှိပါသည်။

တည်ထားကိုးကွယ်ချိန်

- ၁၃ ရာစု

တည်ဆောက်ပုံ

ဝက်ကြီးအင်းရွာအနီးရှိ ဂူပြောက်ကြီးဘုရားကို မဟာဗောဓိပုံကွမ်းတောင်ပေါက် လိုက်နစ်ဆင့်ဂူဘုရားအဖြစ် တည်ဆောက်ထားပါသည်။

သမိုင်းနောက်ခံ

ဝက်ကြီးအင်းဂူပြောက်ကြီး ဘုရားကို (၁၃) ရာစု ခေတ်ဦးကာလ၌ တည်ဆောက်ခဲ့သည်ဟု မှန်းဆရ၏။ ဝက်ကြီးအင်းဂူပြောက်ကြီးမှာ နားတောင်းများမင်း၏ ကုသိုလ်တော် ဖြစ်ကြောင်း မှတ်ယူကြပါသည်။ နားတောင်းများမင်းသည် နရပတိစည်သူမင်းနှင့် မိဖုရား တေမြကန်တို့မှ ဖွားမြင်ခဲ့သူ ဖြစ်ပြီး ခရစ်နှစ် ၁၂၁၁ ခုနှစ်မှ ၁၂၃၁ ခုနှစ်အတွင်း ပုဂံ၌ ထီးနန်းစိုးစံခဲ့သည်။

နားတောင်းများမင်းမှာ စာပေကျမ်းဂန်တတ်ကျွမ်း လိမ္မာသူဖြစ်ပြီး သူ၏လက်ထက်တွင် ငယ်ဆရာဖြစ်သော မေဗ္ဗိလာသမထေရ်အား မင်းဆရာအဖြစ် ချီးမြှင့်မြှောက်စားခဲ့သည်။

လေ့လာကြည့်ညိဖွယ်များ

ဝက်ကြီးအင်းဂူပြောက်ကြီးဘုရားအား အိန္ဒိယဒေသရှိ မဟာဗောဓိစေတီတော်ပုံစံ တည်ဆောက်ထားရာ၌ ဂူအတွင်း နံရံများတွင် ပုဂံခေတ်ပန်းချီလက်ရာများကို လေ့လာကြည့်ရှုနိုင်ကြပါသည်။ ရှေ့ဘက်အာရုံခံအမိုးတွင် ဗုဒ္ဓခြေတော် ရာကွက်နှင့်အတူ လှပသော ပန်းချီကွက်များအား တွေ့မြင်နိုင်ကြ၏။ ထို့နောက် လက်ဝဲလက်ယာနံရံအပေါ် ပိုင်းတို့တွင် နှစ်ကိုပြုရှစ်ဆူဘုရားများ၊ ဘေးဘက်တွင် ဗုဒ္ဓဝင်ဇာတ်လမ်းများ၊ အခြားဘက်နံရံတွင် (၅၅၀) ဇာတ်ကွက်များကို ကြည့်ညိဖွယ် ဖူးတွေ့နိုင်ကြသည်။ ဆင်းတုပလ္လင်၏ ဘေးနောက်နံရံ လက်ဝဲလက်ယာ၌မူ မာရ်နတ်စစ်သည်တော်များပုံကို ဆန်းကြယ်စွာရေးဆွဲထား၏။

ပုဂံခေတ်ပန်းချီလက်ရာများကို လေ့လာရန်လွယ်ကူကောင်းမွန်လှသည့် ဝက်ကြီးအင်းဂူပြောက်ကြီးဘုရားမှာ တစ်ချိန်က မသမာသူများ၏ လက်ချက်ကြောင့် နံရံဆေးရေးပန်းချီချပ်ကြီး ပျောက်ဆုံးသွားခဲ့ဖူးပါသည်။ ရှေးဟောင်းသုတေသနဌာန တည်ထောင်ဖွင့်လှစ်ခြင်းမပြုမီ ၁၈၉၉ ခုနှစ်တွင် ဂျာမန်လူမျိုး ထောမန်းဆိုသူ ဦးဆောင်လျက် နံရံဆေးရေးအင်တေ ဆေးချပ်အား လွှဖြင့် တိုက်ဖြတ်ခိုးယူသွားခဲ့၏။ ယခုမြင်တွေ့နေရသည့် နံရံပန်းချီများမှာ မသမာသူတို့ ယူဆောင်ရာ၌ ပါမသွားသည့် ကြွင်းကျန်နေသော လက်ရာအချို့သာဖြစ်ပါသည်။

နံရံအောက်ခြေရှိ မင်စာ စာတမ်းများမှာ ပါဠိဘာသာ

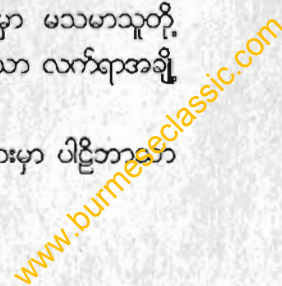

တင်နိုင်တိုး

ဖြင့် ရှေးခေတ်မြန်မာစာအရေးအသားများ ဖြစ်ကြ၏။ အခြား စိတ်ဝင်စားဖွယ် နံရံဆေးရေးပန်းချီပုံများမှာ ပေါင်းကူးမျက်နှာ ကျက်ထက်မှ ပန်းခက်ပန်းနွယ်ပုံ၊ အလှ ပန်းပုံများ၊ နံရံတွင် တွဲလွဲကျနေသော ငှက်ရုပ်ပုံများ၊ သစ်ရွက်ပန်းပုံတန်းများ စသဖြင့် ဖြစ်ကြ၏။ ထို့ပြင် ဘုရားအပြင်ဘက်မုခ်ရှိ စုလစ် ပန်း၊ ရာမလက်ညှိုးမုခ်တံကံပန်းနှင့် တိုင်ဖုံးပန်းများမှာလည်း လေ့လာဖွယ်ရာများဖြစ်ကြ၏။

အာရုံခံမျက်နှာကြက်၌ ပါဒစက်ခုံခြေတော်ရာတစ် စုကိုလည်း ဖူးတွေ့လေ့လာနိုင်ကြပါသည်။ ထို့ပြင် ငါးရာ ငါးဆယ်ဇာတ်ကွက်များအကြား သတ္တဋ္ဌာနခန်းများနှင့် ဗုဒ္ဓ ဝင်ရှစ်ခန်းများ၊ အာဠာဝကဘီလူးချွတ်ခန်း၊ ဒေါနပုဏ္ဏား ဝါတ်တော်ဝေခန်း၊ ပနန္ဒောပနန္ဒ နဂါးမင်းနှင့် နာဠာဂီရိဆင် အောင်ခန်းများကို လက်ရာမြောက် စွာရေးဆွဲထားသည်ကို တွေ့မြင်နိုင်ကြပါသည်။ ဝက်ကြီးအင်း ဂူပြောက်ကြီးဘုရားကို ဖူးမြော်ကြည့်ညှိကြပြီးနောက် ဂူပြောက် ကြီးဘုရား၏ အနောက်တောင်ယွန်းယွန်းရှိ ဂူပြောက်ငယ် ဘုရားသို့လည်း သွားရောက်ဖူးမြော်နိုင်ကြပါသည်။



✓ (၇) ဆပဒစေတီ

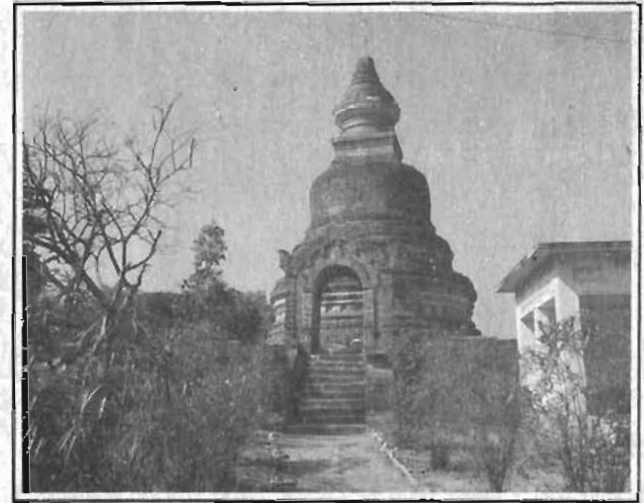

ဘွဲ့အမည်

- ဆပဒစေတီသည် ပုဂံခေတ်နရပ တီ စည်သူမင်းလက်ထက်သီဟိုဠ် (သီရိလင်္ကာ)သို့ သာသနာပြု ကြွရောက်ခဲ့သည့် ဆပဒမထေရ် အား အစွဲပြု မှည့်ခေါ်ထားခြင်း ဖြစ်၏။



- စေတီပုထိုးအမှတ် - ၁၈၇/၁၄၅
- တည်နေရာ - ညောင်ဦးမြို့ တောင်ဘက်အဝင် အနော်ရထာလမ်းခွဲ၌ တည်ရှိပါသည်။
- တည်ထားကိုးကွယ်ချိန် - ၁၇၆၅ ခု ရာစုနှောင်းပိုင်း တည်ဆောက်ပုံ

သီဟိုဠ် (သီရိလင်္ကာ)ပုံစံဖြစ်ပြီး သီဟိုဠ်နိုင်ငံ အနုရာဇ မြို့ရှိ ထူပါရာမစေတီပုံစံကို အတုယူတည်ဆောက်ခဲ့သည် ဆိုပါသည်။

သမိုင်းနောက်ခံ

ဆပဒသာမဏေသည် ပုသိမ်နယ် ဆပဒရွာ ဇာတိ ဖြစ်၏။ ယင်းရှင်သာမဏေဝယ်သည် ပုဂံနရပတိစည်သူမင်း လက်ထက် ၁၁၇၀ ပြည့်နှစ်တွင် ဥတ္တရာဖိစယထေရ် နှင့်အတူ သီဟိုဠ် (သီရိလင်္ကာ) သို့ လိုက်ပါသွားခဲ့၏။ ထို နောက် သီဟိုဠ်၌ ရဟန်းခံခဲ့သည်။ သီဟိုဠ်တွင် နှစ်နှစ်ခန့် ကြာသောအခါ ဥတ္တရာ ဖိစယထေရ် ပုဂံသို့ပြန်လည်ကြွရောက် လာခဲ့၏။

၁၇၆၅ ခုနှစ်တွင် ရှင်ဆပဒမထေရ်သည် အခြား သီဟိုဠ်ဆရာတော် များဖြစ်ကြသည့် ရှင်သီဝလီ၊ ရှင်တာမလိန္ဒ၊ ရှင်အာနန္ဒာနှင့် ရှင်ရာဟုလာတို့ကိုပင့်ဆောင် လျက် ပုဂံသို့ပြန်ကြွလာပါသည်။ ပုဂံသို့ရောက်ရှိသောအခါ

သီဟိုဠ်သံဃာ့အဖွဲ့အစည်းကို ထူထောင်ခဲ့သည်။ ထို့နောက် သီဟိုဠ် ပုံစံစေတီတော်ကို တည်ထားကိုးကွယ်ခဲ့ပါသည်။

လှေလာကြည့်ညှိဖွယ်ရာများ

စေတီတော်ကို မဟာရံတံတိုင်းပတ်လည် ဝန်းရံထားပြီး ခေါင်းလောင်းပုံ၏ အထက်၌ ဓါတ်တော်တိုက်ကို ထည့်သွင်း ထားပုံမှာ သီဟိုဠ်ပုံစံအဖြစ် လှေလာဖွယ်ကောင်းလှ၏။ ထို့ပြင် စေတီတော်၏ ခေါင်းလောင်းပုံနှင့် ငှက်ပျောဖူးတို့အကြား၌ လေးထောင့်စပ်စပ်ဓါတ်တော်တိုက်ကို ကြားညှပ်ခံပုံမှာလည်း ထူးခြားလှပါသည်။ စေတီတော်မှာ ငလျင်ဒဏ်ကြောင့် ဖောင်းရစ်ပတ်လည် ပြိုကျပျက်စီးသွားခဲ့ဖူးပါသည်။ သီဟိုဠ် သာသနာနှင့် ပုဂံသာသနာပေါင်းကူးပေးသော စေတီတော် အဖြစ် ကြည့်ညှိဖွယ်ဖြစ်သည်။ အချို့က ဆပဒစေတီကို ဘုရားနီဟုခေါ်ဆိုကြ၏။

ဆပဒစေတီနှင့် မလှမ်းမကမ်းရှိ ဆပဒေါပုထိုး (၁၆၄/၁၃၁-က)မှာလည်း ဆပဒစေတီနှင့် ဆက်စပ်လျက် များစွာ စိတ်ဝင်စားဖွယ်ဖြစ်သည်။ ၎င်းဆပဒေါပုထိုးမှာ ၁၄၄၂ ခုနှစ် အင်းဝခေတ်တွင် သီဟိုဠ်ပြန် ဆပဒ္ဓောသ မထေရ်ပင့်ဆောင်လာသော သီရိဓါတ်တော်များအား ဌာပနာ ပြုတည်ထားခဲ့ခြင်းဖြစ်သည်ဆို၏။ သို့သော် ခေတ်အဆက်ဆက် ပြုပြင်မွမ်းမံမှုများကြောင့် ရှေးဟောင်းစေတီဟူ၍ မသိမြင် နိုင်တော့ပေ။



(ဂ) သကျမုနိဘုရား

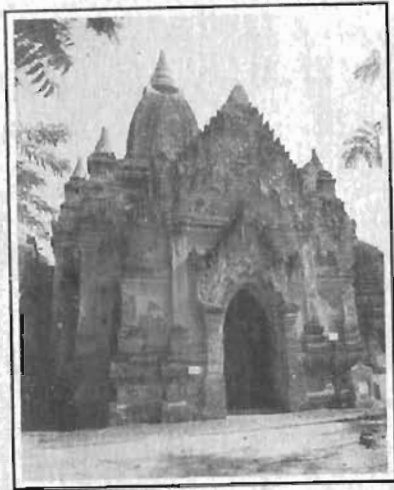

ဘွဲ့အမည်  
စေတီပုထိုးအမည်  
တည်နေရာ

- သကျမုနိဘုရား
- ၁၄၇ / ၁၁၈
- သကျမုနိဘုရားသည် ညောင်ဦး မြို့၏ အရှေ့မြောက်ဘက်၌ တည်ရှိပါသည်။
- ခရစ်နှစ် (၁၂) ရာစု

တည်ထားကိုးကွယ်ချိန်

တည်ဆောက်ပုံ

မုခ်အနောက်လှည့်ဂူဘုရားဖြစ်ပြီး ကွမ်းတောင် ပေါက်လိုဏ် တစ်ဆင့်ခံတည်ဆောက်ထားပါသည်။ ယင်း သကျမုနိဘုရား၏ တောင်ဘက်ကပ်လျက်ရှိ ဘုရားမှာလည်း သကျမုနိဘုရားသို့ပင် အနောက်လှည့် တည်ဆောက်ထားသည့် ဂူငယ်ဖြစ်၏။ သကျမုနိဘုရား၏ အတွင်းဘက် ပလ္လင်ထက် ၌ ဗုဒ္ဓရုပ်ပွားတော်တစ်ဆူ တည်ရှိပါသည်။ ထို့ပြင်ပစ္စယာ သို့ တက်သည့်အတွင်းလှေကားနှင့် အလင်းဝင်ပေါက်များ ကိုလည်း ထည့်သွင်းတည်ဆောက်ထား၏။

သမိုင်းနောက်ခံ

သကျမုနိဘုရားသည် နရပတိ စည်သူမင်းကြီး၏ မိဖုရား ဝေဠုဝတီ တည်ထားကိုးကွယ်ခဲ့သည့် ဝေဠုဝတီ ဘုရားနှင့်လည်း နီးကပ်စွာတည်ရှိပါသည်။ (ဝေဠုဝတီ ဘုရားကို ရွှေသပိတ်ဘုရားဟူ၍လည်း ခေါ်ဆိုကြ၏။) ထို့ပြင် ချောက်ဘုရားလှ (ချောက်ဖလ)မှာ နရပတိ စည်သူမင်း၏ ကုသိုလ်တော်ဖြစ်သဖြင့် သကျမုနိမှာ နရပတိစည်သူ၏ ကုသိုလ်ကောင်းမှု ဘုရားတစ်ဆူဖြစ်ဟန်ရှိပါသည်။

လေ့လာကြည့်ရှုဖွယ်ရာများ

သကျမုနိဘုရားကို လေ့လာကြည့်ပါက ကွမ်းတောင်ပုံ ပန်းတော့ လက်ရာမှာထူးခြားလှသည်ကို တွေ့ရှိရ၏။ ထို့ပြင် ဘုရားတောင်ဘက်မုခ်ဆောင် မြောက်ဘက်အာရုံခံ တံကံ

စင်နိုင်တိုး

များမှာလည်း အနုစိတ်လက်ရာမြောက်စွာ ဖန်တီးထား သည်ကို တွေ့ရှိရပါသည်။ ထူးခြားချက်တစ်ရပ် အနေဖြင့် နံရံဆေးရေးပန်းချီနှင့် မင်စာများကိုလည်း လေ့လာနိုင်ကြ ပါသည်။ အသောကမင်းကြီးသည် စေတီတော်ပေါင်း (၈၄၀၀၀) တည်ခဲ့ကြောင်း၊ အာသောကရာမ တိုက်ကြီးကို တည်ခဲ့ကြောင်း၊ အသောကမင်းကြီး၏သမီး သဗ္ဗမိတ္တာ သည် မဟာဗောဓိညောင်ပင်မှ အပင်ပျိုအား သိန်းယိုကျွန်း (သီရိလင်္ကာ)သို့ ရွှေ့ပြောင်းပို့ပေးခဲ့ကြောင်း စသည်တို့ကို မင်ဆေးရေးကဗျာ ညးစာများနှင့်တကွ ဖော်ပြထားပုံမှာ အမှန် ပင်ထူးခြားလှ၏။ ပန်းချီလက်ရာမှာလည်း အထူးလက်ရာ မြောက်လှပါသည်။

သကျမုနိဘုရားအတွင်း ရှေးဟောင်းကျောက်စာ တိုင်နှစ်တိုင်လည်း ရှိပါသည်။



✓ (၉) သမီးဝုဂ်နှင့် မြားသဂူ



ဘွဲ့အမည်

- သမီးဝုဂ်နှင့်မြားသဂူမင် (ဝမ်းဘဲကျဉ်မင်)

စေတီပုထိုးအမှတ်

- ၁၃၂/၁၂၅ ဃနှင့် ၁၃၁/၁၃၅ ၈

တည်နေရာ

- ငှက်ပစ်တောင်၏ အရှေ့မြောက် ဘက်၌ သမီးဝုဂ်ဥမင် တည်ရှိ ပြီး ယင်းသမီးဝုဂ်ဥမင်၏ မြောက် ဘက်၌ မြားသဂူမင်တည်ရှိ ပါသည်။

တည်ဆောက်ချိန် - ခရစ်နှစ် (၁၂) ရာစု

တည်ဆောက်ပုံ

သမီးဝှက်နှင့် မြားသဂူများမှာ ထူးခြားစွာတည်ဆောက်ထားသော လိုဏ်ဂူများဖြစ်ကြပါသည်။ သဲကျောက်တောင်နံရံများကို ထွင်းဖောက်လျက် အပြင်မှ အုတ်ရိုးနံရံဖြင့် ခိုင်မာစွာ စီကာတည်ဆောက်ထား၏။ အိန္ဒိယနိုင်ငံရှိ လိုဏ်ဂူများကို အတုယူ၍ တည်ဆောက်ထားဟန်ရှိပါသည်။

မြားသဂူတွင်လည်းအတွင်း ဥမင်ခန်းများကို ဝက်ဘာကဲ့သို့ ဆောက်လုပ်ထားပြီး ဗုဒ္ဓရုပ်ပွားတော်များကိုလည်း တစ်ပါတည်း ထုလုပ်ထားပါသည်။

သမိုင်းနောက်ခံ

ပုဂံခေတ်နရပတိစည်သူမင်း (၁၁၆၅ -၁၂၁၁) လက်ထက်တွင် ဗုဒ္ဓသာသနာ စည်ပင်ထွန်းကားခဲ့ရာ သမီးဝှက်ဂူနှင့် မြားသဂူများမှာ ရဟန်းသံဃာများ တရားအားထုတ်ရာ လိုဏ်ဂူများဖြစ်ဟန်ရှိပါသည်။ သို့သော် ဒဏ္ဍာရီပုံပြင်အရ သမီးဝှက်ဂူနှင့် မြားသဂူများမှာ ပျူစောထီးအကြောင်းနှင့် ဆက်စပ်လျက်ရှိပါသည်။

သမုဒ္ဒရာဇ်မင်းလက်ထက်တွင် ပျူစောထီးသည် ပုဂံတွင်ပေါ်ပေါက်နေသည့် ကျား၊ ဝက်၊ ငှက်၊ နှင့်ရှူးပျံတို့အား နှိမ်နင်းရန်အတွက် ထွက်ခွာလာခဲ့ရာ ငှက်ကြီးကို ပစ်ရန်မြားချွန်သည့်နေရာကို မြားသဥမင်၊ ငှက်ကြီး၏ ရန်

ကြောင့်ပုဂံပြည်သူပြည်သားတို့က သမီးကညာများဝှက်ထားရာနေရာကို သမီးဝှက်ဥမင်ဟုလည်းကောင်း၊ အမည်ပေးခဲ့ကြောင်း ဆိုပါသည်။

လေ့လာကြည့်ညှိဖွယ်ရာများ

သမီးဝှက်ဥမင်၏ တောင်ဘက်မျက်နှာကမ်းပါးနံရံတွင် အဝင်တံခါးပေါက် (၇)ပေါက်ရှိပြီး ဥမင်အတွင်း၌ ဘဲဥပုံဂန္ဓကုဋီလိုဏ်ဂူငါးခုရှိပါသည်။ ယင်းဂန္ဓကုဋီတိုက်တွင်းရှိ ဗုဒ္ဓရုပ်ပွားတော်များနှင့် ပုဂံခေတ်နှင့် အင်းဝခေတ် နံရံဆေးရေးပန်းချီများမှာ လေ့လာကြည့်ညှိဖွယ် ကောင်းလှပါသည်။ သမီးဝှက် လိုဏ်ဂူအတွင်း အင်းဝခေတ် ၁၄၃၅ ခုနှစ် မိုးညှင်းမင်းတရား လက်ထက်တွင် ရေးထိုးခဲ့သည့် မော်ကွန်းကျောက်စာ တစ်ချပ်ကို တွေ့ရှိရပါသည်။ ယင်းကျောက်စာအရ ငှက်ကြီးတွင်း သံဃာယာက ကုသိုလ်ကောင်းမှုများ လုပ်ဆောင်ခဲ့ကြောင်း သိရှိရပြီး ထိုစဉ်က "ဝမ်းဘဲကျဥမင်" ဟုခေါ်ဆိုကြောင်း သိရှိရပါသည်။ အလားတူ မြားသဥမင် အတွင်းနံရံများ၌လည်း ပုဂံခေတ်နံရံ ဆေးရေးပန်းချီများကို လေ့လာနိုင်ကြ၏။



(၁၀) အလိုတော်ပြည့်ဘုရား



ဘုံအမည်  
စေတီပုထိုးအမှတ်  
တည်နေရာ

- အလိုတော်ပြည့်
- ၃၇၄ / ၂၂၈
- ထီးလိုမင်းလိုဘုရား၏ အရှေ့တောင်ဘက်၊ အနော်ရထာလမ်းမကြီး၊ မြောက်ဘက်ဘေးရှိစဉ်စေတီ၏ အရှေ့ဘက်၌ တည် ရှိသည်။

ထည်ထားကိုးကွယ်ချိန် - ခရစ်နှစ် (၁၁) ရာစု

တည်ဆောက်ပုံ

မုခ်ကိုအရှေ့ဘက်ကို လှည့်ထားပြီး စေတီပေါက်ဂူဘုရားအဖြစ် တည်ဆောက်ထားပါသည်။ အထက်ပစ္စယာများသို့ တက်ရောက်ရန် ကြောင်လိန်လှေကားလည်း ထည့်သွင်း တည်ဆောက်ထား၏။ အဖိုးစောင်းများနှင့် အုတ်ဖာပေါက်ပြတင်းများမှာ ပုဂံခေတ်ဦးလက်ရာများဖြစ်ပါသည်။

သမိုင်းရောက်ခံ

အလိုတော်ပြည့်ဘုရားကို ကျန်စစ်သားမင်း နန်းတက်စကာလ၌ပင် တည်ထားကိုးကွယ်ခဲ့ကြောင်း အဆိုရှိပါသည်။ ကျန်စစ်သားမင်းသည် ဘုရင်မဖြစ်မီ အနော်ရထာမင်းလက်ထက်၌ စစ်သူကြီးတစ်ဦးဖြစ်ခဲ့ရာ တစ်နေ့တွင် စစ်ထွက်လုနီးပါးကာလ၌ ယခုဘုရားတည်ရာနေရာ ရောက်လာပြီး အဓိဋ္ဌာန်ပြုခဲ့သည်ဟုဆို၏။ ယင်းသို့ အဓိဋ္ဌာန်ပြုစစ်ထွက်ရာ စစ်အောင်နိုင်ခဲ့သဖြင့် ရှင်အရဟံနှင့် တိုင်ပင်လျှက် စေတီတော်တည်ခဲ့ခြင်း ဖြစ်သည်ဆိုပါသည်။

အလိုတော်ပြည့်ဟူသော အမည်မှာ မူလအမည်ဟုဆိုနိုင်ပါသည်။ သင်ကြီးငတုတ်သင်က အလိုတော်ပြည့်ဘုရားဝန္တကုဋီတိုက်ဒေဝင်နံရံတွင် စာကြောင်းရေး (၁၆) ကြောင်းပါ မင်စာရေးထိုးထားရာ၌ . . .

“သင်ကြီးတုတ်သင်က အလိုဝိပြည့်မည်သော ဂူဘုရားနှင့် စဉ့်ပုထိုးတော်အား ကောဇာသက္ကရာဇ် ၅၅၆ ခု နယုန်လဆန်း ၁၁ ရက်နေ့တွင် ပြုပြင်ပြီးစီးပါကြောင်း” ဟူ၍ဖော်ပြထား၏။ ယင်းမှတ်တမ်းအရ ၁ မေ ၁၁၉၄ တွင် ပြုပြင်ပြီးစီးခဲ့ကြောင်း သိရှိရ၏။

အလိုတော်ပြည့်ဘုရားသည် သင်ကြီးတုတ်သင် ပြုပြင်ပြီးနောက်ပိုင်း မထင်မရှားမေးမိုန်ခဲ့ရသည်။ ခြံနွယ် ပိတ်ပေါင်းများဖြင့် ဖုံးလွှမ်းနေပြီး လူသူအရောက်အပေါက် လည်းမရှိသလောက်ဖြစ်ခဲ့၏။ ၈ ဇူလိုင် ၁၉၇၅ ခုနှစ်တွင် လျှင်ဒဏ်ကြောင့် ကွဲအက်ပျက်စီးခဲ့သည်။ ထို့နောက် ၁၉၉၂ ခုနှစ်တွင် ရှေးဟောင်းသုတေသနဌာနမှ တာဝန်ရှိ သူများနှင့် ဆရာတော်ဘဒ္ဒန္တအရိယဝံသ၏ အဓိဋ္ဌာန်ပြု ထုတ်ဖော်မှုကြောင့် စည်ပင်ထွန်းကားလာခဲ့သည်။ ယခုအခါ အလိုတော်ပြည့်စေတီတော်မှာဘုရားဖူးခရီးသည်များဖြင့် အမြဲမပြတ်စည်းကားလျက်ရှိပြီ ဖြစ်ပါသည်။

လေ့လာကြည့်ညှိကွယ်ရာများ

အလိုတော်ပြည့်ဘုရားအတွင်းရှိ ဓမ္မစက္ကမုဒြာဟန် ဗုဒ္ဓရုပ်ပွားတော်အား ဖူးမြော်ကြည့်ညှိပြီးစီးပါက လေသာ ပြုတင်းနှင့် တံကဲများ၏ ပန်းတော့လက်ရာများကို လေ့လာ နိုင်ကြ၏။



J

ပုံမြို့အနီးဝန်းကျင်ဒေသရှိ စေတီပုထိုးများ

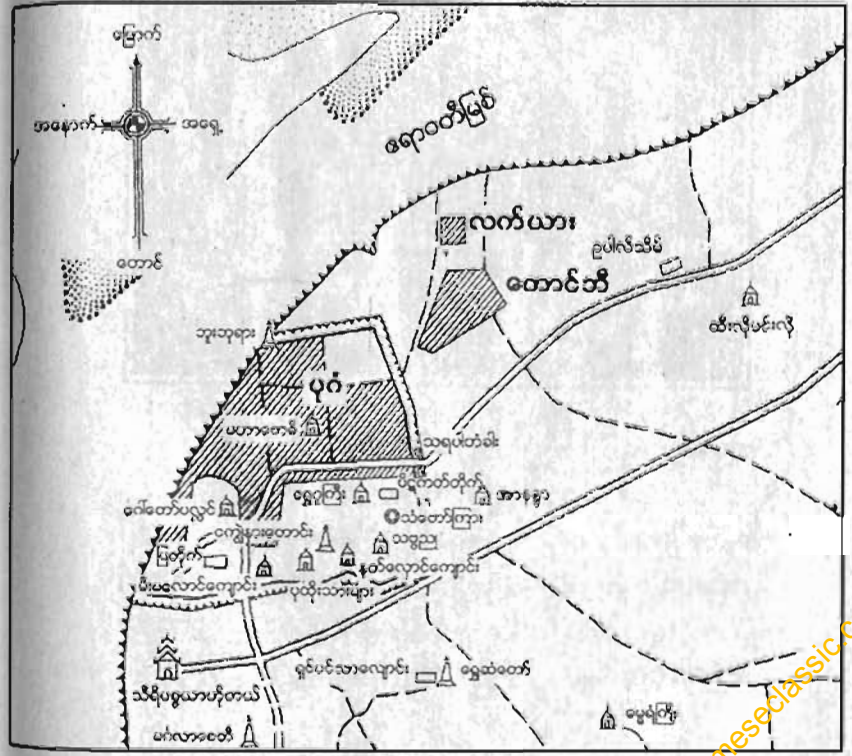

✓ (၁) ဂေါတော့ပလ္လင်



ဘွဲ့အမည်

- ဂေါတော့ပလ္လင်  
(ကန်တော့ပလ္လင်လင်)

စေတီပုထိုးအမှတ်

- ၁၆၂၂/ ၉၃၀-က

တည်နေရာ

- ပုဂံမြို့တောင်ဘက် ကတ္တရာ  
လမ်းဘေးတွင် တည်ရှိပါသည်။

တည်ထားကိုးကွယ်ချိန်

- ၁၁ ရာစု နှောင်းပိုင်း

တည်ဆောက်ပုံ

ဂေါတော့ပလ္လင် ဘုရားသည် ပုဂံရှိ ကြီးမားသော ဂူဘုရားကြီးများအနက် တစ်ခုအပါအဝင်ဖြစ်ပါသည်။ ယခင်က လိုဏ်သုံးဆင့်ရှိဘုရားဟု သတ်မှတ်ထားသော်လည်း ၁၉၄၅ ခုနှစ် မြေငလျင်ကြောင့် လျှို့ဝှက်လိုဏ်ပတ်လမ်း တစ်လမ်းထပ်မံ ပေါ်ပေါက်လာရာ လိုဏ်လေးဆင့် ဘုရားဟုဆိုနိုင်ပါသည်။ ကွမ်းတောင်ပေါက်လိုဏ်ဂူဘုရားဖြစ်၍ ဉာဏ်တော်ပေ (၁၈၀) ခန့်မြင့်ပါသည်။

သမိုင်းနောက်ခံ

ဂေါတော့ပလ္လင်ခေါ်ကန်တော့ပလ္လင် ဂူဘုရားကို နရပတိစည်သူမင်းလက်ထက် ခရစ်နှစ် ၁၂၀၃ ခုနှစ်တွင် စတင်တည်ဆောက်ခဲ့ပါသည်။ သို့သော် ဘုရားတည်ဆောက်ဆဲကာလ၌ပင် နရပတိစည်သူမင်းကြီး နတ်ရွာစံလွန်သွားခဲ့၏။ သို့ဖြင့် သားတော်နားတောင်းများမင်းလက်ထက်၌ ဆက်လက်တည်ထောင်ခဲ့ရာ ၂၆ မတ် ၁၂၂၄ တွင် ပြီးစီးခဲ့သည်။ ဂူဘုရားကြီး၏ မူလဘွဲ့အမည်မှာ ကန်တော့ပလ္လင်ဖြစ်ပြီး အလောင်းစည်သူမင်းလက်ထက်က မိဘဘိုးဘွားများ ကန်တော့ရာနေရာတွင် နရပတိစည်သူမင်းက တည်ထားကိုးကွယ် ခဲ့ခြင်းဖြစ်သည်။ နောင် ကာလကြာရှည်သောအခါ ကန်တော့ပလ္လင်မှ ဂေါတော့ပလ္လင်ဟူ၍ အမည်ပြောင်းလဲ ခေါ်ဆိုလာကြ၏။

လေ့လာကြည့်ညှိဖွယ်ရာများ

ဂေါတော့ပလ္လင်ဘုရားအတွင်း ဗုဒ္ဓဆင်းတုတော်များကို ကြည့်ညှိဖူးမြော်နိုင်ကြပါသည်။ အောက်ထပ်သို့ ဝင်လျှင်ဝင်ခြင်း အရှေ့ဘက်ခန်း၌ ဗုဒ္ဓရုပ်ပွားတော်ကြီးကို စတင် ဖူးမြော်နိုင်ကြသည်။ အပေါ်ထပ်တွင်လည်း ခန်းမအတွင်း ရုပ်ပွားတော်ကြီးတည်ရှိပါသည်။ အောက်မှ အထက်သို့တက်နိုင်ရန် လှေကားထားရှိပါသည်။

ရှေးခေတ်အခါက နံရံဆေးရေးပန်းချီများရှိခဲ့သော်လည်း စေတနာရှင်များက ထုံးသုတ်လိုက်သဖြင့် ပျက်စီးသွားသည်မှာ များစွာနုမြောဖွယ်ကောင်းလှ၏။



၆ (၂) ငက္ခဲနားတောင်းစေတီ



ဘွဲ့အမည်  
စေတီပုထိုးအမှတ်  
စာညှိနေရာ

- ငက္ခဲနားတောင်း
- ၁၆၀၃/၉၁၁
- နတ်လျောင်းကျောင်း၏ အနောက်



တင်နိုင်စိုး

မြောက်ယွန်းယွန်း၌ တည်ရှိ  
ပါသည်။

တည်ထားကိုးကွယ်ချိန်

- ခရစ်နှစ် (၁၀)ရာစု

တည်ဆောက်ပုံ

ငက္ခါနားတောင်းစေတီတော်ကို ရှေးကျသော ပုဂံ  
ဘုရားတည်ပုံအဖြစ် တွေ့ရှိရ၏။ သရေခေတ္တရာတွင် ပျူတို့  
တည်ခဲ့သည့် ဘောဘောကြီးဘုရား၊ ဘုရားကြီး၊ ဘုရားမာ  
စသည့် စေတီပုံများနှင့်တူညီပြီး လုံးစောက်သော ပုံသဏ္ဍန်  
ရှိကာ အောက်ခြေ၌ အုတ်ခုံအပိုင်းဖြင့် ခံထားပါသည်။  
စေတီဉာဏ်တော်မှာ (၄၄) ပေရှိပြီး စေတီတစ်ခုလုံးကိုလည်း  
စဉ့်စိမ်းရောင်သုတ်လိမ်းထားပါသည်။

သမိုင်းနောက်ခံ

ငက္ခါနားတောင်းဟူသော အမည်မှာ မူလက  
နားတောင်းကြီးအား ထောင်ထားဟန်နှင့်တူ၍ ရှေးဒဏ္ဍာရီ  
ပုံပြင်ပါ ပုဂံသားငက္ခါ၏ နားတောင်းပုံဟု ရယ်ရွှင်ဘွယ်  
ပြောဆိုကြရာမှ အမည်တွင်လာခဲ့ခြင်းဖြစ်၏။ ငက္ခါ  
နားတောင်းစေတီကို တောင်သူကြီးမင်း (၉၃၁- ၉၆၄)  
ကတည်ထားခဲ့ကြောင်း အစဉ်အဆက်မှတ်သားထားကြ  
သည်။ သူ့ရဲ့ စဉ့်ပုထိုးဟူ၍ ခေါ်ဆိုကြသည်ကိုလည်း  
တွေ့ရှိကြ၏။

ပုဂံစေတီပုထိုးများသမိုင်းနှင့်ခန်းသွားလမ်းညွှန်

လေ့လာကြည့်ညိဖွယ်ရာများ

ငက္ခါနားတောင်းစေတီသည် စဉ့်ရည်သုတ်အုတ်  
ချပ်များစီ၍ တည်ဆောက်ထားသော စေတီဖြစ်သဖြင့် ပုဂံ  
ခေတ် စဉ့်ရည်သုတ်လုပ်ငန်း၏ ထူးခြားပြောင်မြောက်ပုံကို  
လေ့လာနိုင်ကြသည်။ ယင်းစဉ့်ရည်သုတ်အုတ်ချပ်များမှာ  
လွန်ခဲ့သော နှစ်ပေါင်းတစ်ထောင်ဝန်းကျင်က လုပ်ဆောင်ခဲ့  
သည့် လုပ်ငန်းဖြစ်သဖြင့် များစွာစိတ်ဝင်စားဖွယ်ကောင်း  
လှ၏။ ငက္ခါနားတောင်းစေတီမှာ ငလျင်ဒဏ်ကိုလည်း ခံခဲ့ရ  
ပြီး ယခုအခါ အောက်ပစ္စယာဆင့်များနှင့် အထက်သပိတ်  
မှောက်အရှည်၏ အပေါ်ထိပ်အထိမျှသာကျန်ရှိပါတော့သည်။



(၃) တုရင်တောင်စေတီ



ဘွဲ့အမည်  
စေတီပုထိုးအမှတ်  
တည်နေရာ

- တုရင်တောင်စွယ်တော်မြတ် စေတီ
- ၂၂၂၃
- ပုဂံမြို့သစ်၏ အရှေ့ဘက် (၇) မိုင်ခန့်အကွာ ပုဂံ-ညောင်ဦး၊ ကျောက်ပန်းတောင်းသွား ကားလမ်း၏အနောက်ဘက် ပုဂံဘူတာ၏ အနောက်တောင်ဘက်

(၂) မိုင်ခန့်အကွာ တုရင်တောင်ပေါ်၌ တည်ရှိပါသည်။

တည်ထားကိုးကွယ်ချိန် - ခရစ်နှစ် (၁၁)ရာစု

တည်ဆောက်ပုံ

တုရင်တောင်စွယ်တော်မြတ်စေတီကို တုရင်တောင်ထိပ်၌တည်ထားပါသည်။ တုရင်တောင်မှာ လွန်ခဲ့သည့်နှစ်ပေါင်း ၂၅ သန်းက ဖြစ်ပေါ်ခဲ့သည့် သဲကျောက်တောင်ကြီးဖြစ်ပြီး သက်လူမျိုးများနေထိုင်ရာ သက်စိုးတောင်နှင့် ဆက်စပ်လျက်ရှိပါသည်။ တုရင်တောင်ဟူသော အသုံးအနှုန်းကို ပုဂံခေတ်ကျောက်စာများ၌ပင် တွေ့ရှိရ၏။ ပါဠိဘာသာတုရင် မှဆင်းသက်လာပြီး “မြင်းနှင့်တူသော တောင်”ဟူ၍ အဓိပ္ပါယ်ရပါသည်။

တုရင်တောင်စေတီတော်သည် သေးသွယ်ချွန်တက်သွားသည့် ဖောင်းရစ်အဆင့်ဆင့်၊ ခေါင်းလောင်းအောက်ခြေနှင့်ရှစ်မြောင့် ပစ္စယာရှိ ကာဆင် ၃၂ ရုပ်ခံတည်ဆောက်ထားပါသည်။ မူလပုံသဏ္ဍာန်မှာ ရိုးစင်းလှသော်လည်း ခေတ်အဆက်ပြုပြင်မှုများကြောင့် ပုံစံပြောင်းလဲသွားပါသည်။

သမိုင်းနောက်ခံ

အနော်ရထာမင်းသည် သီဟိုဠ် (သီရိလင်္ကာ) နိုင်ငံမှ ဝိဇယဗာဟု (၁) (၁၀၅၉-၁၁၁၄) ဆက်သလိုက်သည်။

စင်စိန်တို့

မြတ်စွယ်တော်ကို ထပ်မံပွားပြီးနောက် ရတနာ ပန်းတောင်းတွင်ထည့်ကာ ရတနာဆင်ဖြူထက်သို့ တင်လျက် အဓိဋ္ဌာန်ဖြင့် စေလွှတ်ခဲ့သည်။ စွယ်တော်မြတ် ကိန်းဝပ်လိုရာ အရပ်၌ ဆင်ဖြူတော် တုံ့ဝပ်စေရန် အဓိဋ္ဌာန်ပြုခဲ့ခြင်းဖြစ်သည်။ ဆင်ဖြူတော်သည် တုရင်တောင်ထက်သို့ တက်၍တုံ့ဝပ်ရာ ယင်းနေရာ၌ စွယ်တော်မြတ်ကို ဌာပနာပြုလျက် စေတီတော် တည်ခဲ့ခြင်းဖြစ်၏။

လေ့လာကြည့်ညှိဖွယ်ရာများ

တုရင်တောင်စေတီတော်ကို ပူးမြော်ပြီးစီးပါက တုရင်တောင်ထက်မှ ရဟန္တာ ရုပ်ထုတော်များကို ကြည့်ညှိပူးမြော်နိုင်ကြသကဲ့သို့ စေတီတော်အနီး ကျောက်စာရုံမှ ကျောက်စာများကိုလည်း လေ့လာကြည့်ရှုနိုင်ပါသည်။ ကျောက်စာတိုင် သုံးတိုင်ရှိရာ စာကြောင်းရေ ၂၉ ကြောင်း ရှိ စောရဟန်းသိမ်ကျောက်စာ (အလယ်တိုင်) မှာ မြန်မာစာပေသမိုင်းအတွက် အရေးပါလှ၏။ တုရင်တောင်ထက်ရှိ စောရဟန်းသိမ်ပျက်စီးနေသည်ကို မောင်းမနုတ်ဆက် အမွန်းရ အိုင်ပန်းဦးသင်နှင့် စာချီဗိုလ်တို့က ဥဒနာမင်းကြီး ခွင့်ပြုချက်ဖြင့် ၁၂၀၂ ခုနှစ်တွင် ပြင်ဆင်ဆောက်လုပ်ခဲ့ပုံမှတ်တမ်းဖြစ်၏။



(၄) တန့်ကြည်တောင်စေတီ



ဘွဲ့အမည်

- တန့်ကြည်တောင်စွယ်တော်မြတ်စေတီ

တည်နေရာ

- ဧရာဝတီမြစ်၏ အနောက်ဘက်ကမ်း တန့်ကြည်တောင်ထက်၌ တည်ရှိပါသည်။

တည်ထားကိုးကွယ်ချိန် - ၁၁ ရာစု နှောင်းပိုင်း  
တည်ဆောက်ပုံ

တန်ကြည့်တောင် စွယ်တော်မြတ်စေတီကို တန်ကြည့်တောင်ထက်၌ တည်ထားပါသည်။ ထီး၊ ငှက်ပျော ဖူး၊ ဖေါင်းရစ်အဆင့်ဆင့်ဖြင့် တည်ဆောက်ထားခြင်းဖြစ်ပြီး ခေါင်းလောင်းပုံတွင် ရင်စည်းကိုလည်း ထည့်သွင်းတည်ဆောက်ထားပါသည်။ ခေါင်းလောင်းပုံအောက်ခြေတွင် ပစ္စယာ အဆင့်ဆင့်ခံထား၏။

သမိုင်းနောက်ခံ

တန်ကြည့်တောင်ကို ရှေးခေတ်အခါက ဟိရညက တောင် (ရွှေငွေသတ္တု ထွက်ရာတောင်)ဟူ၍ ခေါ်ဝေါ်ခဲ့ကြ၏။ အနော်ရထာမင်းလက်ထက်တွင် သီဟိုဠ် (သီရိလင်္ကာ)ဘုရင် ဝိဇယ ဗဟု (၁) (၁၀၅၉-၁၁၁၄) ဆက်သလိုက်သော မြတ်စွယ်တော်အား ရွှေစည်းခုံစေတီတော်တွင် ဋ္ဌာပနာခဲ့ပြီး နောက်အဓိဋ္ဌာန်ပြုခဲ့ရာ စွယ်တော်ပွားတစ်ဆူထပ်မံ ရရှိခဲ့၏။

အနော်ရထာမင်းသည် စွယ်တော်မြတ်အား ရတနာ ပန်းတောင်းတွင်ထည့်လျက် ရတနာဆင်ဖြူထက်တင်၍ အဓိဋ္ဌာန်ဖြင့် စေလွှတ်ခဲ့သည်။ ဆင်ဖြူတော်သည် ဧရာဝတီ မြစ်ကိုကူးသွားပြီးနောက် တန်ကြည့်တောင်ထက်၌ တုံ့ဝပ် သဖြင့် ယင်းနေရာတွင် စွယ်တော်မြတ်ကို ဋ္ဌာပနာပြုလျက် စေတီတော်တည်ထားကိုးကွယ်ခဲ့သည်။

လေ့လာကြည့်ညိဖွယ်ရာများ

တန်ကြည့်တောင်စေတီအား ဖူးမြော်ပြီးစီးပါက မြတ်စွာဘုရား ဗျာဒိတ်ပေးတော်မူဟန် ရုပ်ပွားတော်ကြီး ကိုလည်း ကြည့်ညိဖူးမြော်နိုင်ကြပါသည်။ ထို့ပြင် တန်ကြည့် တောင်စေတီ၌ လေ့လာဖွယ်ရာ ရှေးဟောင်းကျောက်စာများ လည်းရှိပါသည်။ တန်ကြည့်တောင်စွယ်တော်မြတ်စေတီ သည် ၁၉၇၅-ခုနှစ် ဇလိုင်ဒဏ်ကြောင့် ပြိုကျပျက်စီးခဲ့ရာ အပြင်စေတီအတွင်းမှ စေတီတစ်ဆူပေါ်ပေါက်လာခဲ့၏။ ထို့ပြင် အနော်ရထာမင်း၏ကောင်းမှုတော် အုတ်ခွက်ဘုရား အများ အပြားကိုလည်း တွေ့ရှိရပါသည်။



✓(၅) ထီးလိုမင်းလို

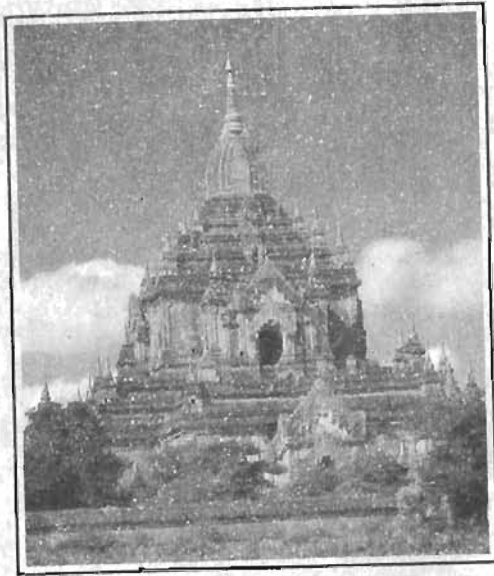

ဘွဲ့အမည်  
စေတီပုထိုးအမှတ်  
တည်နေရာ

- ထီးလိုမင်းလို
- ၁၈၁၂/၁၁၁၀
- ပုဂံမြို့ဟောင်းအတွင်း ညောင်ဦး  
မြို့သွား ကားလမ်းနံဘေး၌

တည်ရှိပါသည်။

တည်ထားကိုးကွယ်ချိန် - ခရစ်နှစ် ၁၂၁၈ ခု  
တည်ဆောက်ပုံ

ထီးလိုမင်းလို ဂူဘုရားကို ကွမ်းတောင်ပေါက်သုံးဆင့်လိုက်ဂူဘုရားအဖြစ်တည်ဆောက်ထားပါသည်။ အလယ်လိုက်ဂူတွင် လျှို့ဝှက်ပတ်လမ်းရှိပြီး ကြောင်လိမ်လှေခါးထိပ်ရှိ လျှို့ဝှက်ပေါက်မှတစ်ဆင့် သွားရောက်နိုင်၏။ စေတီတော်နှင့် တံတိုင်းအုတ်စိလက်ရာတို့မှာ အလွန်ကောင်းမွန်လှပြီး သစ်သားတန်းမပါသည့် လေးထောင့်ပေါင်းကူးများကိုလည်း တွေ့မြင်နိုင်ကြပါသည်။ အောက်ထပ်လိုက်မဏ္ဍိုင်ပတ်လည်တွင် ယခင်ကမုနိကပ် အချိုင့် (၂၂) ခုရှိပြီး ဗုဒ္ဓရုပ်ပွားတော်များလည်းရှိခဲ့၏။ အောက်ခြေပတ်လည် ၁၄၀ပေ၊ ဥာဏ်တော်မှာ ၁၅၀ပေခန့် ရှိပါသည်။

သမိုင်းနောက်ခံ

ထီးလိုမင်းလိုဟူသော ဝေါဟာရနှင့်ပတ်သက်၍ မြန်မာရာဇဝင်ဇာတ်လမ်းမှာ စိတ်ဝင်စားဖွယ်ဖြစ်ပါသည်။ နရပတိစည်သူမင်းသည် နတ်ရွာစံလုနီးအချိန်တွင် အများကျေနပ်မှုရှိစေရန် သားတော်ငါးပါး၏အလယ်၌ ထီးဖြူကို စိုက်လျက်မင်းဖြစ်ထိုက်သူ၏ ဘက်သို့ ထီးတော်ညွတ်စေရန် အမိဋ္ဌာန် ပြုခဲ့သည်ဆို၏။ ဤတွင်ထီးဖြူတော်မှာ ဇေယျသိမ်မင်းသား (နောင် နားတောင်းများမင်း)ရှိရာဘက်သို့ ညွတ်ကျခဲ့သည် ဆိုပါသည်။ သို့ဖြင့် ထီးကလည်းလို မင်းက

လည်းလို၍ မင်းဖြစ်လာရသည်ကို အစွဲပြုလျက် ထီးလို မင်းလိုမင်းဟု ခေါ်ဆိုခဲ့ကြသည်ဆို၏။ ဤတွင်ထီးလို မင်းလို သည် နောင်တော်လေးပါးအား ကျေနပ်မှုရှိစေရန် တိုင်းပြည် အုပ်ချုပ်ရေးကိစ္စအဝဝကို အမတ်များအဖြစ် ဆောင်ရွက် စေခဲ့သည်ဆိုပါသည်။ ကျောက်စာ အထောက်အထားများ ပါ ဇေယျသိင်္ခမင်း၏ အမတ်(၅)ပါး (လေးပါး မဟုတ်ပါ) သည် ရာဇဝင်ဇာတ်လမ်းထဲကကဲ့သို့ ညီအစ်ကိုများ မဟုတ် ကြပေ။ ယင်းအမတ်(၅)ပါးမှာ အသင်္ခရာ၊ အနန္တသူရ၊ အသဝတ် အမတ်၊ ရာဇသင်္ကြန်နှင့် စတ္တလင်္ကာသူရတို့ ဖြစ်ကြပါသည်။ ဇေယျသိင်္ခ နားတောင်းများမင်း နန်းတက် စဉ်ပင် အမိကဲ့ညီနောင်များက ပုန်ကန်ခြားနားခဲ့ကြရာ အမတ်(၅) ပါးက အောင်မြင်စွာ နှိမ်နင်းနိုင်ခဲ့၏။ နားတောင်း များမင်း၏ ကုသိုလ်တော် ထီးလိုမင်းလိုဘုရားမှာ ပုဂံသုတေ သန လမ်းညွှန် (ဦးဗိုကေ)စာအုပ်အရ ၂၈ ဖေဖော်ဝါရီ ၁၂၀၇တွင် စတင်တည်ခဲ့ကြောင်း သိရှိရရာ နရပတိ စည်သူမင်း လက်ထက်တွင် စတင်တည်ခဲ့ပြီး နားတောင်း များမင်း လက်ထက်၌ အဆုံးသတ်ခဲ့သည်ဟု ဆိုနိုင်ပါသည်။ ထီးလိုမင်းလိုဟူသော အမည်မှာလည်း တိလော ကမင်္ဂလာ (သုံးလောက၏ ကျက်သရေဆောင်) ဟူသော မွန်ဘာသာ အရေးအသားကို အဖတ်မှားရာမှ ပေါ်ပေါက်လာခဲ့ခြင်း ဖြစ်သည်။

လေ့လာကြည့်ညှိတွယ်ရာများ

ထီးလိုမင်းလိုဘုရားအတွင်း အပေါ်ထပ် လိုက်ဂူ၌ ဗုဒ္ဓရုပ်ပွားတော် (၄)ဆူ၊ အောက်ထပ်လှိုဏ်ဂူ၌ ရုပ်ပွားတော် (၄)ဆူထုလုပ် ကိုးကွယ်ထားရာ ဘုရားပူးခရီးသည်များ ပူးမြော်ကြည့်ညှိနိုင်ကြပါသည်။ အပေါ်ထပ် အောက်ထပ် မုဒ်ကပ်ငယ်ပေါင်းများစွာ ပတ်လည်ရှိပြီး ဆင်းတုငယ်များ လည်းရှိသည်။ စကြန်ပတ်လမ်း မျက်နှာကျက်တို့တွင် မူလလက်ရာဖြစ်သော နံရံဆေးရေး ပန်းချီများ၊ ဇာတာခွင်များ၊ မင်္ဂလာများကို လေ့လာနိုင်ကြ ပါသည်။ နံရံမင်္ဂလာမှာ စာကြောင်းရေ (၃၄) ကြောင်း ရှိပြီး မိဖုရားစော တောကျောင်းနေ သဒ္ဓမ္မဒီဝါကရ မထေရ် မြတ်၏ ဆုတောင်းမေတ္တာ ကဗျည်းစာဖြစ်ပါသည်။

ထို့ပြင်ထီးလိုမင်းလိုဂူဘုရားကြီး၌ စဉ့်လက်ရာ၊ ပန်တော့လက်ရာများ ကိုလည်းလေ့လာနိုင်ကြပါသည်။ သဲကျောက်ပြားပေါ် စဉ့်သုတ်လက်ရာများရှိသော ဘုရားများ အနက် တစ်ဆူအပါအဝင်ဖြစ်သည်။ ထိုအပြင် အင်္ဂတေ ပန်းတော့လက်ရာကောင်းများရှိသော ဘုရားများအနက် တစ်ဆူအပါအဝင်ဖြစ်သည်။



✓ (၆) ဓမ္မရုံကြီး

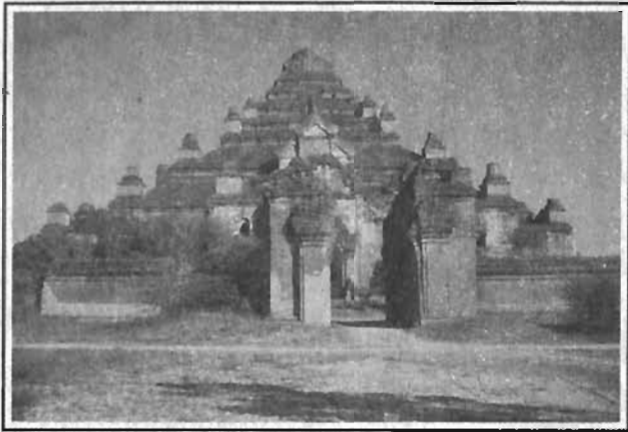

ဘွဲ့အမည်  
စေတီပုထိုးအမှတ်  
တည်နေရာ

- ဓမ္မရုံကြီးဘုရား
- ၇၁၁/၃၆၅
- ပုဂံမြို့မှ မင်းနန်းသူဘက် သို့သွားရာ လမ်းအတိုင်း သွားရောက်ပါက လက်ယာဘက် ခြမ်း မလှမ်းမကမ်းတွင် ဓမ္မရုံကြီးဘုရားကို ဖူးတွေ့နိုင်ကြ၏။

တည်ထားကိုးကွယ်ချိန် - ခရစ်နှစ် (၁၂)ရာစု  
တည်ဆောက်ပုံ

“ထု-ဓမ္မရုံ၊ ဉာဏ်-သဗ္ဗညု။ အနု အာနန္ဒာ”  
ဟူသော စကားနှင့်အညီ ကွမ်းတောင်ပေါက်လိုက်တစ်ဆင့် ဂူအဖြစ် ထုထည်အကြီးမားဆုံး တည်ဆောက်ထားသော ဘုရားဟုဆိုနိုင်ပါသည်။ ပုံသဏ္ဍာန်ကိုအဝေးမှ ကြည့်ပါက အီဂျစ်ပီရမစ်ပုံစံ တွေ့မြင်နိုင်၏။ ပန္နက်ပုံစံမှာ ပုဂံအာနန္ဒာ ဘုရားနှင့် ဆင်တူပြီး စကြွန်နှစ်ထပ်ပတ်လည်နှင့် အာရုံခံ လေးဘက်ပါရှိပါသည်။ အုတ်စိလက်ရာမှာ အထူးကောင်းမွန် လှပြီး မြေငလျင်ဒဏ်အကြိမ်ကြိမ်ခံရသည့်တိုင် ထိခိုက်မှု မရှိပေ။

သမိုင်းနောက်ခံ

ဓမ္မရုံကြီးဘုရားကို ခရစ်နှစ် ၁၁၆၅ ခုနှစ်တွင် နရသူ ခေါ်ကုလားကျမင်းက တည်ခဲ့သည်ဟုဆို၏။ နရသူမင်း သည် ဖခင်အလောင်းစည်သူမင်းအား သတ်ဖြတ်ခဲ့မိသည့် အတွက် နောင်တရရှိသဖြင့် မကောင်းမှု ပြေပျောက်စေရန်အတွက် ဓမ္မရုံကြီး ဘုရားကို တည်ခဲ့ကြောင်းဆိုပါ သည်။ သို့သော် ဓမ္မရုံကြီးဟူသော ဝေါဟာရမှာ ပုဂံခေတ် ကာလက ဘုရားကြီး ၏အနောက် ဘက် အနီးတွင် သီတင်း သုံးခဲ့သော ဓမ္မရုံသီအရှင်သူမြတ်အား အစွဲပြုခေါ်ဆိုခြင်းသာ ဖြစ်ပါသည်။

တင်နိုင်တိုး

အရှေ့ဘက်ထုတ်ထားသော အဆောင်များအနက် အနောက်ဘက်ဆောင်၏ အလယ်တွင် ဗုဒ္ဓဆင်းတုတော်များ နှင့်အတူ ကျောက်စာတိုင် အချို့ကိုလည်းတွေ့ရှိရ၏။ ကျောက်စာများမှာ ၁၀၆၅ ခု၊ ၁၂၁၆ခုနှင့် ၁၂၂၀ ခုနှစ် ထိုးကျောက်စာများဖြစ်ကြ၏။

လေ့လာကြည့်ညှိဖွယ်ရာများ

ဓမ္မရုံကြီးဘုရားအတွင်း အရှေ့ဘက်မှဝင်ရောက် လိုက်သည်နှင့် ဗုဒ္ဓရုပ်ပွားတော်ကြီးကို ပူးမြော်နိုင်ကြ၏။ ယင်း အဆောင်မှအတွင်းအပေါ်ဆင့်သို့ တက်ရောက်ပါက ပဓာန ဆင်းတုတော်ကြီးရှိရာ အခန်းသို့ရောက်ရှိနိုင်ပါသည်။ ဓမ္မရုံ ကြီးဘုရားတွင် အရပ်လေးမျက်နှာသို့ ရှေ့ဘက်အဆောင်များ ထုတ်ထား၏။ ပေါင်းကူးနံရံထောင့်များတွင် သဲကျောက်များ ကို ကျင်တွယ်ပုံ ခုတ်လှို၍ သံကူကွန်ကရစ်သဖွယ် ထည့်သွင်း ထားပုံမှာ လေ့လာဖွယ် ဖြစ်ပါသည်။ ထောင့်လေးထောင့် တွင်လည်း နံရံများအား တွဲဆက်နေစေရန်ထောင့်ချုပ်ပေါင်း ကူးများ ပြုလုပ်ထား၏။

ဓမ္မရုံကြီးဘုရားတွင် နံရံဆေးရေး ပန်းချီများကိုလည်း ကြည့်ရှုနိုင်ကြ၏။ အထူးသဖြင့် ဆင်းတုတော်ပုံများကို ပူးတွေ့ နိုင်ကြသည်။ အလားတူ အင်္ဂတေပန်းများ၊ ရုပ်ထုများမှာလည်း လက်ရာမြောက်လှပါသည်။ ဓမ္မရုံကြီးဘုရား မြောက်ဘက် အာရုံခံ အတွင်းရှိ ကျောက်စာမှာ ၁၀၆၅ ခုနှစ်က အစောလတ် ဆိုသူက မြေနှာ၊ ဥယျာဉ်ကန်၊ ကျွန် များပေးလှူကြောင်း ဖော်ပြရေးထိုး

ပုံစံစတီပုထိုးများသမိုင်းနှင့်ခရီးသွားလမ်းညွှန်

ထား၏။ အနောက်ဘက် အာရုံခံအတွင်းရှိ ကျောင်းစာ၌ ဓမ္မရုံ သခင်မင်းဆရာပဏ္ဍိတ် ဟူသော စာတမ်းကို တွေ့ရှိရပါသည်။ ဓမ္မရုံသခင်မှပင် ဓမ္မရုံကြီးဟူ၍ ဖြစ်ပေါ်လာဟန် ရှိ၏။ အချို့ကလည်း ဓမ္မရုံသီ (တရားရောင်ခြည်) ဟူသော ပေါဟာရမှ တစ်ဆင့် ဓမ္မရုံကြီးဟု ပေါ်ပေါက်လာကြောင်း အဆိုရှိကြ၏။





၆ (၅) နတ်လျောင်းကျောင်း



ဘွဲ့အမည်  
အဆောက်အအုံအမုတ်  
တည်နေရာ  
တည်ဆောက်ချိန်

- နတ်လျောင်းကျောင်း
- ၁၆၀၀/၉၀၈
- သဗ္ဗညုဘုရားကြီး၏ အနောက်ဘက်၌ တည်ရှိပါသည်။
- ခရစ်နှစ် (၁၁)ရာစု

တည်ဆောက်ပုံ

နတ်လျောင်းကျောင်းကို လေးထောင့်အုတ်တိုက်ပုံ အထက်ကွန့်တောင်ဖြင့် တည်ဆောက်ထား၏။ အပြင်ပတ်လည်မုခ်ကပ် အချိုင့်များအတွင်း၌ ဗိဿနိုးနတ်မင်းဝင်စားခဲ့သော ဆယ်ဘဝဖြစ်စဉ်များကို ရုပ်ထုများဖြင့် သရုပ်ဖော်ထားပါသည်။

သမိုင်းနောက်ခံ

နတ်လျောင်းကျောင်းသည် ပုဂံခေတ်ဦး ဗြဟ္မဏ အယူရှိသူတို့ကိုးကွယ် ဝတ်ပြုရာအဆောက်အဦဖြစ်ပါသည်။ အနော်ရထာမင်းလက်ထက်တွင် ထေရဝါဒဗုဒ္ဓ ဘာသာပြန့်ပွားလာစေရန်ဆောင်ရွက်ရာ၌ အစဉ်အလာ ကိုးကွယ်ခဲ့သည့် နတ်များအား လှောင်ထားချုပ်နှောင်ရာ ကျောင်းဖြစ်ကြောင်း အဆိုရှိကြသည်။ သို့သော် စင်စစ်အားဖြင့် နတ်လျောင်းကျောင်းသာဖြစ်ပါသည်။ နတ်လှောင် ကျောင်းမဟုတ်ပါ။ အတွင်း၌ လဲလျောင်းအိပ်စက်ဟန် ဗိဿနိုး နတ်မင်းကြီး ရုပ်ထုရှိသောကြောင့် နတ်လျောင်း ကျောင်းဟုခေါ်ဆိုကြခြင်း ဖြစ်ပါသည်။ နတ်လျောင်းကျောင်းအတွင်း တမိလ်ဘာသာဖြင့် ရေးထိုးထားသော ကျောက်စာတစ်ချပ်ကို တွေ့ရှိရရာ ယင်းကျောင်းအကြောင်း တစ်စွန်းတစ်စ သိရှိရပါသည်။ ကျောက်စာအရ နတ်လျောင်းကျောင်း၏ ဘွဲ့အမည်မှာ “နာနာ ဒေဝီဗွင်နာဂရအလဝါဘုရားကျောင်း” ဖြစ်သည်။ ယင်းကျောင်း၌ ခရစ်နှစ် (၁၅)

ရာစုနှစ်က မကာဒယာပတ္တနမ် မြို့နေ စရိကုလဆေးခရစ်၏ တပည့် အိုင်ယာယီရန်ဖီရီယန်အမည်ရှိ ဗိဿနိုးနတ် ကိုးကွယ်သူ သူတော်စင်တစ်ဦးက အရှေ့ဘက်ဆင်ဝင်ဆောင်ကို ဆောက်လုပ် လှူဒါန်းခဲ့ကြောင်းသိရှိရ၏။

ကျောက်စာ၌ ဘုရားကျောင်း ဆောက်လုပ်ရာဒေသ ကို အရိဗတ္တန ပူရမ်ဟုဖော်ပြထားပါသည်။ အနော်ရထာ မင်း အနေဖြင့် ဗိဿနိုးနတ်ကိုးကွယ်သူ တမိလ်လူမျိုးများ ၏ ဆန္ဒအရ ပုဂံ၌ကျောင်းဆောက်ခွင့် ပြုခဲ့ဟန်တူပါသည်။ ထို့ကြောင့်လည်း နှောင်းခေတ်ကာလတွင် နတ်လျောင်း ကျောင်း ကို အနော်ရထာမင်း၏ ကုသိုလ်တော်အဖြစ် ဖော်ပြကြခြင်း ဖြစ်ဟန်ရှိ၏။ ဝာမိလ်ဘာသာ ကျောက်စာနှင့်ပတ်သက်၍ အနောက်တိုင်း သုတေသန ပညာရှင် Mr. Hultzch ကဖော် ထုတ်ခဲ့သဖြင့် သမိုင်းအချက်အလက်များ ပေါ်ထွက်လာခဲ့ခြင်း ဖြစ်ပါသည်။

လေ့လာကြည့်ရှုဖွယ်ရာများ

နတ်လျောင်းကျောင်းကို ဗိဿနိုးနတ်ဆိုင်ရာ ရုပ်ထုများ နှင့် သေချာကျနစွာ တည်ဆောက်ထား၏။ နတ်လျောင်းကျောင်း အတွင်း အနန္တနဂါးထက်၌ ဗိဿနိုး နတ်လဲလျောင်းအိပ်စက် နေဟန်၊ ချက်မှ ကြာရိုးထွက်၍ ကြာပွင့်များထက်၌ ဗြဟ္မဏ ဘာသာနတ်များ တည်နေဟန် တို့ကိုတွေ့မြင်နိုင်ကြသည်။ သို့သော်အလယ်တွင် ဌာပနာတိုက် ဖောက်သူတို့ကြောင့် အပျက် အစီးများ ရှိနေပါသည်။

နံရံပုံကပ်များအတွင်းတွင် ဗိဿနိုးနတ်မင်း၏ ကိုယ် ပွားများဖြစ်ကြသော မစ္ဆ(ငါးမင်း)၊ ကုရိမ(လိပ်မင်း)၊ ဝါရဟ (ဝက်မင်း)၊ နရသီဟ(ခြင်္သေ့မင်း)ပုံများနှင့် ကြာပလ္လင် ထက်၌ သီဝရုပ်ထုထိုင်နေဟန်၊ ဗိဿနိုးနတ်ရုပ်များ မတ်တပ် ရပ်နေ ဟန်တို့ကို လေ့လာကြည့်ရှုနိုင်ကြသည်။ ဗိဿနိုး နတ်မင်း၏ ဘဝဖြစ်စဉ် (၁၀)ဘဝတွင် နဝမမြောက်မှာ ဂေါတမဘုရား သခင်၏ ဆင်းတုတော်ဖြစ်သည်။



(ဂ) ပိဋကတ်တိုက်



ဘုံအမည်

သာသနိကအဆောက်အအုံအမှတ်

တည်နေရာ

တည်ဆောက်ချိန်

- ပိဋကတ်တိုက်
- ၁၅၈၇/၈၉၉
- သရပိတံခါး၏ အနောက်ဘက်  
၌ တည်ရှိပါသည်။
- ခရစ်နှစ် (၁၁) ရာစု

တည်ဆောက်ပုံ

ပိဋကတ်တိုက်သည် အကျယ်အဝန်း (၅၀) စတုရန်းပေ၊ အမြင့်ပေ (၆၀) ခန့်ရှိပြီး လှပတင့်တယ်သည့် လက်ရာမြောက်လှသော အဆောက်အအုံဖြစ်ပါသည်။ ထူးခြားချက်မှာ အစိုး (၅)ဆင့်နှင့်အထက်တွင် ထုပိကာထည့်သွင်းကာ ပြဿန် ပုံသဏ္ဍာန်တည်ဆောက်ထားခြင်းဖြစ်ပါသည်။ ထို့ပြင် ကျောက်ဆစ်လက်ရာ လေသာပြတင်းများမှာလည်း လက်ရာမြောက်လှ၏။

သမိုင်းနောက်ခံ

ပိဋကတ်တိုက်သည် အနော်ရထာမင်းလက်ထက်တွင် သုဝဏ္ဏဘူမိသထုံပြည်မှ ပင့်ဆောင်လာသော ပိဋကတ်တော်များထားရှိရာနေရာ ဖြစ်သည်ဆို၏။ ဤတွင် အနော်ရထာမင်းသည် သုဝဏ္ဏဘူမိသို့ သွားရောက် တိုက်ခိုက်ခဲ့သည် ဟူသောအဆိုမှာ မမှန်ပါ။ စင်စစ်အားဖြင့် အနော်ရထာမင်းသည် ခမာတို့အန္တရာယ်နှင့် ရင်ဆိုင်နေရသော သထုံအား သွားရောက်စစ်ကူပေးခဲ့ခြင်းသာဖြစ်ပါသည်။

အနော်ရထာမင်းသည် ၁၀၅၇ ခုနှစ်တွင် သထုံသို့ စစ်ချီခဲ့ခြင်းဖြစ်ပြီး အပြန်ခရီးတွင် ခမာတို့၏ အန္တရာယ်မှ ကင်းလွတ်စေရန် သထုံဘုရင် မနုဟာမင်းကိုပါ ပုဂံသို့ခေါ်ဆောင်လာခဲ့လေသည်။ ထိုစဉ်က ပိဋကတ် ကျမ်းစာများအား ပိဋကတ်တိုက်အတွင်း ထိန်းသိမ်းထားရှိခဲ့ဟန်တူပါ

သည်။ ပိဋကတ်တိုက် အဆောက်အဦထောင့် ဒေါင်းရင်း  
များကို ကုန်းဘောင်ခေတ် ဘိုးတော်ဘုရားလက်ထက် ၁၇၈၃  
ခုနှစ်တွင် အသစ်ပြင်ဆင်ခဲ့ရ၏။

လေ့လာကြည့်ရှုဖွယ်ရာများ

ပိဋကတ်တိုက်၏ ပုံသဏ္ဍာန်မှာ မိုးလျှော့ခုံးများအရ  
ပုဂံခေတ်ဦး၊ အဆောက်အဦပုံသဏ္ဍာန်ဖြစ်ရာ တစ်မူ  
ထူးခြားနေပါသည်။ ရှေ့မျက်နှာစာမှ အတက်လှေခါးနှင့်  
အဆောက်အအုံ အမိုးထောင့်ရှိ ဒေါင်းရင်းအားလုံးမှာ  
ကုန်းဘောင်ခေတ်တွင် ပြင်ဆင်ခဲ့သည့် လက်ရာများသာ  
ဖြစ်ပါသည်။



(၉) ပုထိုးသားများ



ဘွဲ့အမည်  
စေတီပုထိုးအမှတ်  
တည်နေရာ

- ပုထိုးသားများ
- ၁၆၁၅/၉၁၃
- ပုထိုးသားများ ဘုရားသို့ ဝက္ကံနား  
တောင်းစေတီမှ အနောက်ဘက်  
သို့ သွားရာလမ်းအတိုင်း သွား  
ရောက် ကြည့်ညှိနိုင်ကြ၏။

တည်ထားကိုးကွယ်ချိန် - ခရစ်နှစ် (၁၁) ရာစု

တည်ဆောက်ပုံ

ပုထိုးသားများဘုရားကို အပေါ်ပိုင်း သီဟိုဠ်ပုံ လိုက် တစ်ဆင့်ဂူဘုရားအဖြစ် တည်ဆောက်ထား၏။ အမိုးလျှော့ ပစ္စယာ သုံးဆင့်တွင် (၁၂)မြှောင့် ခေါင်းလောင်းပုံ၊ ယင်းအ ထက်တွင် ဓါတ်တော်တိုက် ဖရုံတုံးခံ၍ ထီးရစ်ပေါက် ထား၏။ သပိတ်မှောက် (၁၂) မြှောင့်၏ အခြေတွင် မူလက နဂါးဦးခေါင်းများ တပ်ဆင်ထားဟန်ရှိသည်။ နံရံတစ်ဖက် စီတွင် မူလလက်ရာဖြစ်သော ဇာပြုတင်းပေါက် (၅)ပေါက်စီ တည်ရှိပါသည်။ ထို့ပြင် အထက်ထပ်သို့ တက်ရောက်ရန် ကြောင်လိန်လှေကားတစ်ခုကိုလည်း ထည့်သွင်းတည် ဆောက်ထား၏။

သမိုင်းနောက်ခံ

ပုထိုးသားများ ဘုရားသည် ပုဂံခေတ်ဦးကာလ တောင်သူကြီးမင်း၏ ကောင်းမှုကုသိုလ်ဟု အဆိုရှိကြ၏။ ပုထိုးကြီး၊ ပုထိုးငယ်၊ သင် လည်ပုထိုး၊ စိတ်တည်ပုထိုး၊ ပုထိုးသားများဟူသော ပုထိုး (၅) လုံးတွင် တစ်လုံးအပါ အဝင်ဖြစ်သည်ဆိုပါသည်။ ပုံပန်းသဏ္ဍာန်အနေအထား အရမူ စောလူးမင်း လက်ထက်လက်ရာများနှင့် ဆင်တူနေ ပေသည်။ ပုထိုးသားများဟု အမည်တွင်ပုံမှာ အပေါ်တွင်

ပေါက်ထားသော အရံစေတီပုထိုးငယ်များ စီတန်းနေသော ကြောင့်ဖြစ်၏။ ပုထိုးကြီး၏ သားများ၊ ပုထိုးသားများဟုဆို လိုရင်းဖြစ်ပါသည်။

လေ့လာကြည့်ညိဖွယ်ရာများ

ပုထိုးသားများ ဘုရားအပေါ်ထပ် စေတီရံ လိုက် ငယ်များအတွင်းတွင် အုတ်၊ အင်္ဂတေဆင်းတုတော်များကို ကြည့်ညိဖွယ်ရာဖူးတွေ့နိုင်ကြပါသည်။ စေတီရံများ အတွင်း နံရံထက်၌လည်း နံရံဆေးရေး ပန်းချီများကို လေ့လာနိုင်ကြ ၏။ နံရံထက်တွင် မယ်တော်မာယာ သားဖွားခန်း၊ ဘုရား လောင်းအား ပုဏ္ဏားများက လက္ခဏာကြည့်နေပုံ၊ ဥယျာဉ် တော်သို့ထွက်ခန်း၊ တောထွက်ခန်း၊ ဆံပယ်ခန်းစသည့် ဇာတ်ကွက်များကို ရေးဆွဲထား၏။ ထို့ပြင် ဂန္ဓကုဋိတိုက် အဝင်ဝဲယာရှိ မုခ်ကပ်များအတွင်း၌ မူလလက်ရာကျောက် ဆင်းတုတော်နှစ်ဆူကို ကြည့်ညိဖွယ်ဖူးတွေ့နိုင်ကြ၏။



ထည်ထားကိုးကွယ်ချိန် - ခရစ်နှစ် (၃) ရာစု  
တည်ဆောက်ပုံ

ဗူးဘုရားကို ရှေးပျူလက်ရာ များဖြစ်သော သရေ  
ခေတ္တရာရှိ ဘောဘောကြီး၊ ဘုရားကြီး၊ ဘုရားမာစသည့်  
ပုံစံများကဲ့သို့ ထုလုံးရှည်ဝါတ်တော်ကြွတ်ပုံ တည်ဆောက်  
ထားပါသည်။ ရောဝတီမြစ်ကမ်းဘေးတွင် တည်ထားသဖြင့်  
မြစ်ရေတိုက်စားမှု ဒဏ်ကို အကြိမ်ကြိမ်ခံခဲ့ရကာ ၁၉၄၅  
ခုနှစ်တွင် စေတီတစ်ခုလုံးမြစ်တွင်းသို့ ပြိုကျခဲ့ရ၏။ ယခု  
ဖူးတွေ့ကြရသည့် ဗူးဘုရားမှာ ၁၉၄၈ ခုနှစ်တွင် ပြန်လည်  
တည်ဆောက်ပြီးစီးခဲ့သည့် စေတီတော်ဖြစ်ပါသည်။

သမိုင်းနောက်ခံ

ဗူးဘုရားသည် ပျူစောထီး အထုပ္ပတ္တိနှင့်  
ဆက်စပ်လျက်ရှိ၏။ ပျူစောထီးသည် ဗူးပင်များ အများ  
အပြား ပေါက်ရောက်ရာအရပ်အား ရှင်းလင်းခုတ်ထွင်ခဲ့ပြီး  
နောက် ဗူးသီးပုံသဏ္ဍာန်စေတီကို တည်ခဲ့ကြောင်းဆိုပါ  
သည်။ ခေတ်အဆက်ဆက်တွင်လည်း ဗူးဘုရားအား ပြုပြင်  
မွမ်းမံမှု များရှိခဲ့၏။ ပျူစောထီးမင်းက ရန်သူဗူးရိုင်းပင်များ  
အား နှိမ်နင်းနိုင်သည့်အထိမ်းအမှတ် အဖြစ်တည်ခဲ့သည်  
ဆိုသော်လည်း မူလလက်ရာမှာ ခရစ်နှစ် (၉)ရာစုခန့်  
ပျူလက်ရာဟု မှန်းဆကြ၏။

✓ (၁၀) ဗူးဘုရား

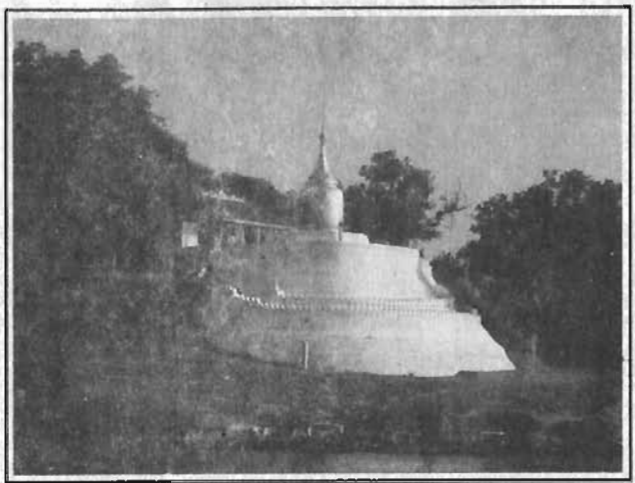

ဘွဲ့အမည်  
စေတီပုထိုးအမှတ်  
တည်နေရာ

- ဗူးဘုရား
- ၁၆၅၄/၉၆၁
- ပုဂံမြို့ဟောင်း၏ မြောက်ဘက်  
ရောဝတီမြစ်ကမ်း နံဘေးတွင်  
တည်ရှိပါသည်။

စင်စိုက်တိုး

လေ့လာကြည့်ညှိဖွယ်ရာများ

ဗူးဘုရားဝန်းကျင်မှာ အသစ်ပြုပြင်မှုများကြောင့် မူလလက်ရာများ ပျောက်ကွယ်သလောက်ဖြစ်နေပြီဖြစ်၏။ မူလက ဗူးဘုရားအနီးတွင် သစ်သားပြသားနှင့် ရွှေတန်ဆောင်းများရှိခဲ့ဖူးသော်လည်း ယခုအခါ အုတ်အဆောက်အဦများအဖြစ်ပြောင်းလဲသွားပြီဖြစ်ပါသည်။ ယခုလက်ရှိ ဗူးဘုရားကို အုတ်ခုံအဝိုင်းခံတည်ဆောက်ထားပြီး ဘုရားအား မြစ်ရေတိုက်စားမှုမှ ကာကွယ်နိုင်ရန် စိန်တောင်ပတ်လမ်းများကိုလည်း အဆင့်ဆင့်တည်ဆောက်ထားပါသည်။ ဇရာဝတီမြစ်တွင်းမှ ကြည့်လျှင် ဗူးဘုရားအား မြစ်ကမ်းထက်၌ ကြည့်ညှိဖွယ်ဖူးတွေ့နိုင်ကြပါသည်။ ရှေးယခင်က ဘုရားပရဝဏ် အရှေ့မြောက်ထောင့်ရှိ မုန်တိုင်းနတ်ကွန်းငယ်တွင် ရေကြောင်းခရီးသွားတို့ ဝင်ရောက်ပူဇော်လေ့ရှိကြ၏။



✓ (၁၁) မဟာဗောဓိ



- |                |   |
|----------------|---|
| ဘွဲ့အမည်       | - မဟာဗောဓိ                                      |
| စေတီပုထိုးအမတ် | - ၁၆၇၀/၉၇၃                                      |
| တည်နေရာ        | - ဇရာဆိပ်သို့ သွားရောက်ရာ လမ်းထက်၌ တည်ရှိပါသည်။ |
| တည်ဆောက်ချိန်  | - ခရစ်နှစ် ၁၂၁၅ ခုနှစ်                          |

တည်ဆောက်ပုံ

မဟာဗောဓိဘုရားသည် ကွမ်းတောင်ပေါက်လိုက် နှစ် ဆင့်ဂူဘုရားဖြစ်၏။ အိန္ဒိယ နိုင်ငံ၊ ဘီဟာနယ်၊ ဗုဒ္ဓ ဂါယာရှိ မဟာဗောဓိညောင် ပင်အနီးမှ မဟာဗောဓိပုထိုး၏ ပုံစံကိုယူလျက် တည်ဆောက်ထားပါသည်။ ဗုဒ္ဓဂါယာရှိ မဟာဗောဓိပုံစံကဲ့သို့ပင် အရှေ့ဘက်သို့ လှည့်၍ တည် ဆောက်ထား၏။ အပေါ်ထပ်သို့ တက်ရန် ကြောင်လိမ် လှေကားကိုလည်း ထည့်သွင်းတည်ဆောက်ထား ပါသည်။

သမိုင်းနောက်ခံ

မဟာဗောဓိဘုရားကို နားတောင်းများမင်းက တည်ထား ကိုးကွယ်ခဲ့ရာ ၂၆ မတ် ၁၂၁၆ ခုနှစ်တွင် ပြီးစီးပါသည်။ ပုဂံသားတို့သည် မဇ္ဈိမဒေသ ဗုဒ္ဓဂါယာရှိ မဟာဗောဓိစေတီတော် ပျက်စီးယိုယွင်းလျက်ရှိသည်ကို သွားရောက်ပြင်ဆင်ခဲ့ကြရာမှ မဟာဗောဓိပုံစံကိုရရှိခဲ့ ကြောင်း လည်းအဆိုရှိကြ၏။ သို့ကြောင့်လည်း မဟာဗောဓိ စေတီတော်ဝန်းကျင်တွင် သတ္တဋ္ဌာနဆိုင်ရာ အမှတ်အသား အဆောက်အအုံများကို အိန္ဒိယဒေသဗုဒ္ဓဂါယာမှာကဲ့သို့ ထည့်သွင်း တည်ဆောက်ထားခြင်း ဖြစ်ပါသည်။ နေရာ အနေအထားမှာမူ အနည်းငယ် ကွဲပြားလျက်ရှိ၏။

ရတနာဃရအဖြစ် သတ်မှတ်ထားသည့် ဘုရား ကျောင်းဆောင်ကြီးမှာ မဟာဗောဓိစေတီတည်ဆောက် ချိန်ထက် နှစ် (၂၀၀) ခန့် ဧကနေခဲ့သည်ဆို၏။

လှေလာကြည့်ညိုဖွယ်ရာများ

မဟာဗောဓိလိုက်ဂူတော်အတွင်း အပေါ်ထပ်နှင့် အောက်ထပ်တို့တွင် ဗုဒ္ဓဆင်းတုတော်ကြီးတစ်ဆူစီရှိပါသည်။ ထို့ပြင် တိုက်မကြီးအပြင်နံရံများ၌ ဗုဒ္ဓဂါယာရှိ မဟာဗောဓိ ကဲ့သို့ မှန်ကပ်အချိန်များအတွင်း ရုပ်ပွားတော်များစွာထည့် သွင်းပြုလုပ်ထားပါသည်။ အပေါ်ထပ်လိုက်ဂူနံရံအရှေ့ဘက် ခြမ်းတွင် အင်းဝခေတ်လက်ရေးဖြင့် စာ (၁၃)ကြောင်းပါ စာရေးထိုးထားပါသည်။ စာအရ မဟာဗောဓိဘုရားမှာ နားတောင်းများမင်း၏ ကုသိုလ်ကောင်းမှုဖြစ်ကြောင်း၊ ကောင်းမှုကိုပျက်ဆီးသူများအား ကျိန်စာထားရစ်ကြောင်းများ သိရှိရ၏။

မဟာဗောဓိစေတီတော်၏ တိုက်မတောင်ဘက်၊ အနောက်ဘက်နှင့် မြောက်ဘက်တွင် အင်္ဂတေပန်းတန်းများ ဖြင့် ငှက်ရုပ်၊ နတ်ရုပ်များပုံသရုပ်ဖော်ထားရှိပါသည်။ ငှက် ရုပ်များမှာ တောင်ဘက်မျက်နှာ၌ (၁၅)ရုပ်၊ မြောက်ဘက် မျက်နှာ၌ (၁၈)ရုပ်ရှိ၏။ နတ်ရုပ်များမှာမူ တောင်ဘက် မျက်နှာ၌ (၃၅) ရုပ်၊ အနောက်ဘက်မျက်နှာ၌ (၁၀)ရုပ်၊ မြောက်ဘက်မျက်နှာ၌ (၃၅) ရုပ် အသီးသီးရှိပါသည်။





(၁၂)မင်္ဂလာစေတီ



- ဘွဲ့အမည် - မင်္ဂလာစေတီ
- စေတီပုထိုးအမှတ် - ၁၄၃၉/၇၅၂
- တည်နေရာ - မြင်းကပါရွာသို့သွားရာ လမ်း၏ အနောက်ဘက်တွင် တည်ရှိပါသည်။
- တည်ထားကိုးကွယ်ချိန် - ခရစ်နှစ် ၁၂၈၄ ခုနှစ်

တည်ဆောက်ပုံ

မင်္ဂလာစေတီတော်မှာ ညောင်ဦးမြို့ရှိ ရွှေစည်းခုံဘုရားပုံစံအတိုင်း တည်ထားခြင်းဖြစ်၏။ စေတီကို အုတ်ခုံထက်တွင်တည်ထားပြီး ယင်းအုတ်ခုံ၏ မျက်နှာစာ၌ အကွက်အချိုင့်များပြုလုပ်၍ စဉ်ချပ်များကပ်ထားပါသည်။ စေတီ၏ ပဏုယာသုံးဆင့် ပတ်လည်နှင့် အခြေပတ်လည်၌လည်း ဇာတ်တော် စဉ်ချပ်များ ကပ်ထား၏။

သမိုင်းနောက်ခံ

စေတီတော်ကို နရသီဟပတေ့မင်းက ပန်းပွတ်ရပ်၌ တည်ခဲ့ရာ ပန်းပွတ်ပုထိုးဟုအမည် အတွင်ပါသည်။ သို့သော် စေတီတည်နေစဉ် “ဘုရား လည်းပြီး၊ ပြည်ကြီးလည်းပျက်” ဟူသော တဘောင်ပေါ်လာသဖြင့် ဟူးရားတော်တို့၏ တားမြစ်မှုကြောင့် နရသီဟပတေ့မင်းက စေတီတည်ဆောက်ရေးလုပ်ငန်းများ ရပ်ဆိုင်းထားခဲ့သည် ဆိုပါသည်။

ပုံသကူမထေရ်သည် နရသီဟပတေ့မင်းအား ဆုံးမသြဝါဒပေးသောအခါမှသာလျှင် စေတီကို ဆက်လက်တည်ဆောက်ခဲ့ရာ ခရစ်နှစ် ၁၂၈၃ ခုနှစ်တွင် ပြီးစီးခဲ့၏။ မင်္ဂလာစေတီ၌ ကျောက်စာတိုင် နှစ်တိုင်တွေ့ရှိရရာ ယခုအခါ ပုဂံပြတိုက်သို့ ပြောင်းရွှေ့ထားပြီးဖြစ်ပါသည်။ ယင်းကျောက်စာတိုင်နှစ်တိုင်အနက် တစ်တိုင်မှာ ခရစ်နှစ် ၁၂၈၅ ခုနှစ်တွင်ရေးထိုးခဲ့သည့် ရှင်ဒီသာပါမောက္ခကျောက်စာ ဖြစ်သည်။

တင်နိုင်တိုး

လောကြည့်ညိုဖွယ်ရာများ

နရသီဟပတေ့မင်း၏ မင်္ဂလာစေတီမှာ ပုဂံခေတ် နောက်ပိုင်းကာလစေတီများအတွက် စံပြုစရာ စေတီ တော်ပုံစံဟု ဆိုစမှတ်ပြုကြပါသည်။ စေတီတော်ရှိ စေတီရံ များကိုလည်း စဉ်စီမံ၊ စဉ်ဝါစသည့် စဉ်ရည်သုတ်အုတ်ချပ် များဖြင့် တည်ဆောက်ထားသည်ကို ကြည့်ညိုဖွယ်ဖူးတွေ့ ကြရ၏။ အုတ်ခုံကြီး၏ အရှေ့မျက်နှာတွင် နတ်ဒေဝါများ၊ အနောက်မျက်နှာတွင် နဂါးများ၊ တောင်မျက်နှာတွင် ဘီလူး များ၊ မြောက်မျက်နှာတွင် ဂဠုန်များလာရောက်ပူဇော်ကြ ဟန်ကို မှန်ကူကွက်များဖြင့် သရုပ်ဖော်ထားပါသည်။ စဉ်သုတ်အုတ်ချပ်များကို ၁၉၀၀ ပြည့်နှစ်ဝန်းကျင်က ဂျာမန် လူမျိုး ဒေါက်တာ ဖရစ်ဗွန်နဝက်ကလင်းနှင့် ထောမန်တို့အဖွဲ့ က ခိုးယူသွားခဲ့ကြ၏။



(၁၃) မီးမလောင်ကျောင်း

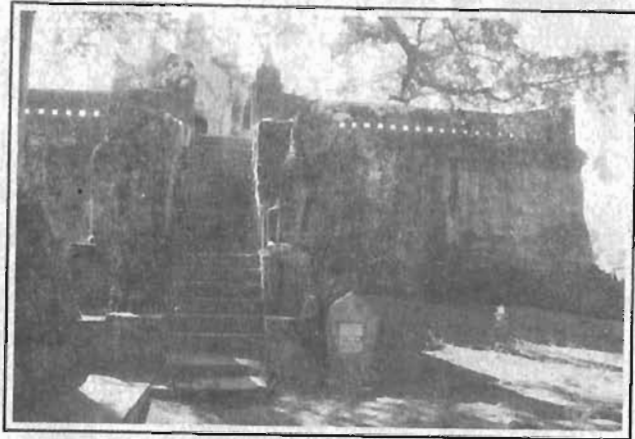

- ဘွဲ့အမည် - မီးမလောင်ကျောင်း
- သာသနိကအဆောက်အအုံအမှတ် - ၁၆၁၁/၉၁၉
- တည်နေရာ - ပုထိုးသားများ စေတီတော်၏ အနောက်ဘက်တွင် တည်ရှိ ပါသည်။
- တည်ဆောက်ချိန် - ခရစ်နှစ် ၁၁၇၄ ခုနှစ်

တည်ဆောက်ပုံ

မီးမလောင်ကျောင်းကို စေတီ ပေါက်လိုက်တစ်ဆင့် သဏ္ဍာန် ဂူဘုရားအဖြစ် တည်ဆောက်ထား၏။ အုတ်ခုံမှာ ကျယ်ဝန်းလှပြီး ဗုဒ္ဓရုပ်ပွားတော်တည်ရှိရာ တိုက်မှာ အရွယ်အစားသေးငယ်နေသဖြင့် မူလပုဂံခေတ်လက်ရာ မဟုတ်ဟု ကောက်ချက်ချကြ၏။ လက်ရှိမျက်မြင် အဆောက်အအုံမှာ ကုန်းဘောင်ခေတ် ၁၈၁၇ ခုနှစ်တွင်မှ ဆရာတော်ရှင် ပညာဒိဗ္ဗ ဦးစီးတည်ဆောက်ခဲ့ ခြင်းဖြစ်သည် ဆိုပါသည်။

သမိုင်းနောက်ခံ

မီးမလောင်ကျောင်းကို နရပတိစည်သူမင်းကြီး စတင် တည်ခဲ့ခြင်းဖြစ်သည်။ မီးမလောင်ကျောင်းဟုအမည် တွင် နေပုံမှာလည်း စိတ်ဝင်စားဖွယ်ဖြစ်ပါသည်။ မူလအုတ်ခုံ တော်တွင် ကုန်းဘောင်ခေတ်၌ ဆရာတော်ရှင်ပညာ ဒိဗ္ဗ က အုတ်တိုက်တော်လုပ်ခဲ့ခြင်းဖြစ်ပါသည်။

ပုဂံမြို့နွားပြဂူဘုရား အတွင်းရှိ နံရံမင်စာတွင် “မီးမလောင်ကျောင်းဘုရားသခင် သည် ပျက်စီးယိုယွင်း၍ အုတ်ပုံမြေတောင်သာရှိသော ဘုရားကိုလည်း အထက် တည်ရင်းထက်ကောင်းအောင် ကျောင်းဆောင်၊ ပြဿဒိ၊ ဆင်ကတ်လက်ရမ်း၊ လှေကားချပ်သေးပါအရာရာပြု ပျက်သမျှကို လုပ်ပြီးလျှင် တင်ပလ္လင်ခွေ စ တောင်ရှိ ရုပ်ထု တော်ကြီးကိုလည်း ရွှေစင်ပိန်းချတော်မူသည်။ အထက်

စေတီကိုလည်း အကုန်ရွှေချ၍ ရွှေထီးတင်ပြီးလျှင်.....” စသဖြင့် ဖော်ပြပါရှိပါသည်။

လေ့လာကြည့်ရှုဖွယ်ရာများ

မီးမလောင်ကျောင်းကို ယခုအခါ လေးထောင့် စပ်စပ်ဂူဘုရားငယ်ထက်၌ အမိုးသုံးဆင့် ဒုယင်တို့ဖြင့် လုပ်ဆောင်လျက် အထက်တွင် စေတီတော်တစ်ဆူတည် ထားသည်ကို ဖူးတွေ့နိုင်ကြ၏။ စကြံပလ္လင်ထက် စေတီ တော်မှာ ဉာဏ်တော် (၃၂)ပေခန့်မြင့်ပါသည်။ အုတ်ခုံမှာမူ (၁၃)ပေခန့်အမြင့်ရှိ၏။ မူလကပင် မီးဘေးအန္တရာယ်မှ ကင်းလွတ်စေရန် အမြင့်၌တည်ခဲ့ဟန်ရှိ၏။



✓ (၁၄) ရှေးဟောင်းသုတေသနပြတိုက်



ပုဂံမြို့ရှိ ရှေးဟောင်းသုတေသနပြတိုက်ကို အာနန္ဒာ ဘုရားကြီး၏ မြောက်ဘက်မုခ်အနီး၌ ၁၉၀၄ ခုနှစ် တွင် စတင်ဖွင့်လှစ်ခဲ့သည်။ ထိုစဉ်က ကမ္ဘည်းကျောက်စာဝန်တော် စိန်ခိုစုဆောင်းထားသော ရှေးဟောင်းပစ္စည်းများ၊ အာနန္ဒာ ကျောင်းတိုက်မှ ဆရာတော်ဦးစိန္တာဝါသနာအရ စုဆောင်း ထားသော ရှေးဟောင်းပစ္စည်းများကို စုစည်းပြသ ထားခဲ့၏။ ထို့ပြင် ပုဂံဘုရားများမှ ပြောင်းရွှေ့ပြသထားသည့် ဆင်းတုများ၊ ရုပ်ပွားတော်များ၊ ရွှေစည်းခုံစေတီတော်မှ



ကြေးဖားစည်၊ ဝသုန္ဒြေရေရုပ်တုများပါဝင်ခဲ့ပါသည်။

ပြတိုက်ဖွင့်လှစ်ပြီး နှစ်ပေါင်း (၆၀) အတွင်း ပစ္စည်းများမှာ တစ်စစများပြားလာရာ ပြတိုက်နှင့် မဆီ အောင်ဖြစ်လာခဲ့၏။ သို့ဖြင့် ပုဂံမြို့ဟောင်းအတွင်း ကန်တော့ပလ္လင်ဘုရားတောင်ဘက်၌ ရှင်မြောင့်သဏ္ဍာန် ပြတိုက်တစ်ခုနှင့် ကျောက်စာရုံ (၃)ရုံ တို့ကို တိုးချဲ့ဆောက် လုပ်ကာ ၁ အောက်တိုဘာ ၁၉၇၉ ခုနှစ်တွင် ဖွင့်လှစ်ပြ သပါသည်။ ထို့နောက် နိုင်ငံတော်ငြိမ်ဝပ်ပိပြားမှုတည် ဆောက်ရေးအဖွဲ့အစိုးရလက်ထက် ၁၉၉၅ ခုနှစ်တွင် ရှင်မြောင့်သဏ္ဍာန် အဆောက်အအုံငယ်တစ်ခုကိုသာ ချန်လှပ်ပြီး ကျန်မြေနေရာ၌ ခေတ်မီပြတိုက်သစ်ကြီးကို ဆောက်လုပ်ကာ ၁၇ ဇူလိုင် ၁၉၉၈ ခုနှစ်တွင် ဖွင့်လှစ်ခဲ့၏။

ရှေးဟောင်းသုတေသနပြတိုက်အတွင်း မြေညီထပ် ၌ အထူးပြခန်း (သို့မဟုတ်) ပင်မခန်းမဆောင်၊ ပုဂံခေတ် လက်မှုအနုပညာပြခန်း၊ ပုဂံခေတ်စာပေပြခန်း၊ ပုဂံခေတ် လူမှုရေးနှင့် စစ်ရေးပန်ချီပြခန်း၊ ပုဂံခေတ်ပိသုကာပြခန်းများကို လည်းကောင်း၊ ပထမထပ်၌ ပုဂံခေတ်ဘုရားပုထိုး ပန်းချီပြခန်း၊ ပုဂံခေတ်နံရံဆေးရေးပန်းချီပြခန်း၊ ပုဂံခေတ် ဗုဒ္ဓအနုပညာ ပြခန်းနှင့် ပုဂံခေတ် ဗုဒ္ဓဆင်းတုတော်များ ပြခန်းများကို လည်းကောင်း၊ လေ့လာကြည့်ရှုနိုင်ကြပါသည်။

ပုဂံဒေသသို့ ဘုရားဖူးလာရောက်ကြသူများအနေ ဖြင့် ပုဂံဘုရားများကို ဖူးမြော်ကြည်ညိုကြရုံမျှမက ရှေးဟောင်း သုတေသနပြတိုက်သို့လည်းဝင်ရောက် လေ့လာနိုင်ကြပေသည်။

(၁၅) ရှင်ပင်သာလျောင်း

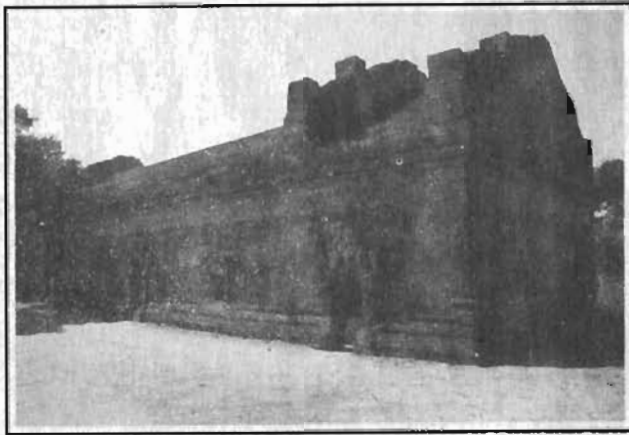

- ဘွဲ့အမည် - ရှင်ပင်သာလျောင်း
- စေတီပုထိုးအမတ် - ၁၅၇၀
- တည်နေရာ - ရွှေစင်တော်ဘုရားကြီး၏ အနောက်ဘက်၌တည်ရှိပါသည်။
- တည်ဆောက်ချိန် - ခရစ်နှစ် ၁၁ ရာစု
- တည်ဆောက်ပုံ

ရှင်ပင်သာလျောင်းဘုရားမှာ လျောင်းတော်မူ ဗုဒ္ဓရုပ်ပွားတော်ကြီးဖြစ်၏။ ဗုဒ္ဓရုပ်ပွားတော်ထားရှိရာ အုတ်

တိုက်မှာ ၈၄ ပေ ရှည်ပြီး ရုပ်ပွားတော်ကြီးမှာ ပေ (၇၀) ရှည်လျားပါသည်။

သမိုင်းနောက်ခံ

ဆင်းတုတော်ကြီး၏ အသွင်အပြင်ကို ကြည့်၍ (၁၁) ရာစုလက်ရာဟု ပညာရှင်များက ခန့်မှန်းကြပါသည်။ အစဉ်အလာအားဖြင့်ဆိုလျှင် ဗုဒ္ဓမြတ်စွာဘုရားသည် လက်ျာဘက်သို့ စောင်း၍ လက်ယာလက်ထက်၌ ပါးတင်ကာ မြောက်ဘက်သို့ ဦးခေါင်းပြုပရိနိဗ္ဗာန်ခံလွန်ကြောင်း အဆိုရှိပါသည်။ သို့သော်ရှင်ပင်သာကျောင်းရုပ်ပွားတော်မြတ်မှာမူ တောင်ဘက်သို့ ဦးလှည့်ထားသဖြင့် အရှေ့ဘက်ရှိ ရွှေဆံတော်ဘုရားအား မျက်နှာမူနေစေရန် ရည်ရွယ်တည်ဆောက်ထားဟန်ရှိပါသည်။

လေ့လာကြည့်ညှိဖွယ်ရာများ

ရှင်ပင်သာလျောင်းရုပ်ပွားတော်ကြီးအား အများအားဖြင့် မူလက်ရာအတိုင်းပင် ဖူးမြော်နိုင်ပါသေးသည်။ သင်္ကန်းတွန်းများမှာမူ ပြုပြင်ထားပြီးဖြစ်ပါသည်။ ဗုဒ္ဓရုပ်ပွားတော်ထားရှိရာ အုတ်တိုက်အတွင်း နံရံများ၌ နံရံဆေးရေးပန်းချီအချို့ကိုလည်း လေ့လာတွေ့ရှိနိုင်ကြ၏။ ယင်းပုံများမှာ ဝါးပင်ပုံများဖြစ်သဖြင့် ဝေဠုဝန်၌သီတင်းသုံးသည့်ပုံဖြစ်ဖွယ်ရှိသည်။



၂ (၁၆) ရွှေဂူကြီး



- ဘွဲ့အမည် - ရွှေဂူကြီး
- စေတီပုထိုးအမှတ် - ၁၅၈၉/၉၀၁-က
- တည်နေရာ - ပုဂံမြို့အဝင်သရပါတံခါးပေါက်၏ အတွင်းပိုင်းနောက်ဘက်ရှိတည်ရှိပါသည်။

တည်ဆောက်ချိန် - ခရစ်နှစ်၁၁၃၁ ခုနှစ်

တည်ဆောက်ပုံ

အမြင့် ၁၂ ပေရှိ အုတ်ခုံထက်၌ တည်ထားသော ကွမ်းတောင်ပေါက်ဂူဘုရားဖြစ်ပြီး အာရုံခံကို မြောက်ဘက်သို့ လှည့်ထားပါသည်။ အုတ်ခုံမှာအမြင့်(၁၂)ပေရှိသည်။ အလောင်းစည်သူမင်း၏ ကုသိုလ်တော်ဖြစ်၏။ အုတ်ခုံထက်သို့ တက်ရန်လှေကားနှင့် ဂူဘုရားထက်သို့ တက်ရန် လှေကားတို့အား အနောက်မြောက်ထောင့်၌ထားရှိပါသည်။

သမိုင်းနောက်ခံ

အလောင်းစည်သူမင်းသည် နန်းတက်လာပြီး နောက် ရဟန်းသံဃာတော်တို့နှင့် ညှိနှိုင်းတိုင်ပင်လျက် သာဝတ္ထိပြည်၊ ဇေတဝန်ကျောင်းရှိ ဂန္ဓကုဋီတိုက်ပုံစံကို အတုယူကာ နန်းဦးစေတီအဖြစ် တည်ခဲ့သည်ဆိုပါသည်။ ကျောက်စာမှတ်တမ်းအရ ရွှေဂူကြီးဘုရားကို ၁၄၈၆ ၁၁၃၁ ခုနှစ်တွင် စတင်တည်ခဲ့ပြီး (၇)လအကြာ၁၄ ဒီဇင်ဘာလ ၁၁၃၁ တွင် ပြီးစီးခဲ့သည်ဆိုပါသည်။

မူလထိုးပါဠိကျောက်စာနှစ်ချပ်ကို ရွှေဂူကြီးဘုရား နံရံ၌မြဲပြထားပါသည်။ အရှေ့ဘက်ကျောက်စာမှာ စာကြောင်းရေ (၄၅)ကြောင်းအနောက်ဘက်ကျောက်စာမှာ (၄၇)ကြောင်းရှိပါသည်။ ကျောက်စာများမှာ ပါဠိကဗျာလင်္ကာ

ပိုဒ်ရေ (၁၀၀)ကိုရေးဖွဲ့ထားပြီး အလောင်းစည်သူမင်းကြီးက မြေပေါက်လာသကဲ့သို့ တင့်တယ်သပြယ်သော ဤဂန္ထကုဋီတိုက်ဖြစ်သော ရွှေဂူကို တည်ထားကြောင်းဖော်ပြရေးထိုးထား၏။ ကျောက်စာပါ အလောင်းစည်သူမင်း၏ ဘွဲ့အမည်မှာ “သီရိတိဘုဝနာ ဒိတျပဝရဓမ္မရာဇာ” ဖြစ်ပါသည်။

ရွှေဂူကြီးဘုရားနှင့်ပတ်သက်၍ အလောင်းစည်သူမင်းကြီးအား သားတော်နရသူက ဘုရားအတွင်း၌ အဝတ်ပုဆိုးတို့ဖြင့် ဖိ၍စိရင်ခဲ့ကြောင်း မြန်မာရာဇဝင်ကျမ်းများတွင်တွေ့ရှိရပါသည်။ နရသူမှာ အလောင်းစည်သူမင်းနှင့် မိဖုရားရတနာပုံတို့မှ ဖွားမြင်သူဖြစ်၏။ နရသူမင်းသည် ဒေါသအမျက်ကြီးသူဖြစ်ပြီး ရက်စက်ကြမ်းကြုတ်တတ်ကြောင်းရာဇဝင်ကျမ်းများက ဖော်ပြကြ၏။ သီဟိုဠ် (သီရိလင်္ကာ)သားတို့၏ လုပ်ကြံမှုကြောင့် အနိစ္စရောက်ခဲ့ရကြောင်းအဆိုရှိပါသည်။

လေ့လာကြည့်ညိဖွယ်ရာများ

ရွှေဂူကြီးဘုရားအတွင်း လေ့လာကြည့်ညိဖွယ်ရာများ များပြားလှပါသည်။ လိုဏ်အတွင်းအလယ်မဏ္ဍိုင်လေးမျက်နှာ၌ ဗုဒ္ဓရုပ်ပွားတော် လေးဆူရှိပါသည်။ ဂူဘုရားကြီး၏ အုတ်ခုံပတ်လည်၌မူ မူလက အုတ်အင်္ဂတေဖြင့် ပြုလုပ်ထားသော နတ်ရုပ်များရှိပါသည်။ ယခုတောင် မျက်နှာစိန်တန်းတွင် အချို့လေ့လာတွေ့ရှိနိုင်သေး၏။

ဘုရားအပေါ်ဘက် ပစ္စယာစိန်တန်းနှင့်မှန်ကူကွက်များ၊ ဘုရားအခြေပတ်လည်မှန်ကူကွက်များတွင် မူ အစိမ်းရောင်စဉ်ချပ်များ ကပ်ထားပါသည်။ ထို့ပြင် ဇာရုံခံမုခ်တို့၌ ခြေတစ်ဖက်တင်တစ်ဖက်ချ ခွါရပါလနတ်ရုပ်များကို လေ့လာနိုင်ကြ၏။

တိုက်မနံရံထက်ရှိ နံရံဆေးရေးပန်းချီများမှာ ထုံးသုတ်လိုက်သဖြင့် မှေးမှိန်သွားပါသည်။ အာရုံခံအနောက်တောင်ထောင့်၌ဘုရင့်နောင်မင်းရေးထိုးသည့် စာကြောင်းအရ (၁၁)ကြောင်းပါကျောက်စာတစ်ချပ်ကို တွေ့ရှိရ၏။ ကျောက်စာတွင် “ဘဝဂ္ဂင်မင်းတရားကြီးနောင်တော်မင်းဖြစ်တော်မူလျှင် တိုင်းနိုင်ငံတွင်ဖြစ်သရွေ့သော ကျောင်း၊ တန်ဆောင်း၊ အမွေသံဃာရံကို လွှတ်တော်မူသည်။ ကင်းဆိပ်လည်း အစဉ်အတိုင်းကိုသာဆောက်စေသည်။ သည်အတိုင်းကလွန်၍ ကောက်သူတို့သည် ဘုရားမြတ်စွာသာသနာကိုလည်း ဖျက်သည်၊ ပြည်သူ့ ရဟန်းတို့ကိုလည်း ဖျက်သည်မည်၏။”ဟူ၍ ဖော်ပြပါရှိ၏။ ဂူဘုရားတိုက်မအကူးမှန်တို့တွင် ဘုရင့်နောင်လက်ထက် လက်ရာသစ်သားတံခါး အစိတ်အပိုင်းအချို့ကျန်ရှိပါသေးသည်။



✓(၁၇) ရွှေဆံတော်ဘုရား



- ဘွဲ့အမည် - ရွှေဆံတော်ဘုရား
- စေတီပုထိုးအမုတ် - ၁၅၃၆
- တည်နေရာ - အာနန္ဒာဘုရား၏ အနောက်ဘက်မုခ် မုထွက်၍တောင်ဘက်သို့ ခရီးဆက်ပါ က နှစ်ဖါလုံခန့်အကွာတွင် ရွှေဆံ တော်ဘုရားကို ဖူးတွေ့နိုင်ကြ၏။
- တည်ဆောက်ချိန် - ခရစ်နှစ် ၁၀၅၇ ခုနှစ်

တည်ဆောက်ပုံ

ရွှေဆံတော်စေတီကို လေးထောင့် ပစ္စယာငါးဆင့် အထက်ရှစ်ထောင့်ကြာ ဝန်းခံလျက် ခေါင်းလောင်းပုံ၊ ရင်ဖွဲ့ ခါးပတ်၊ သပိတ်မှောက်ပေါင်းရစ် စသည်တို့ဖြင့် အထွတ် တင်တည်ဆောက်ထားပါသည်။

သမိုင်းနောက်ခံ

ရွှေဆံတော်စေတီကို ခရစ်နှစ် ၁၀၅၇ ခုနှစ်တွင် အနော်ရထာမင်း ကတည်ထားကိုးကွယ်ခဲ့သည်ဆို၏။ အနော်ရထာမင်းသည် ဥဿပဲခူးအား ခမာတို့ဝန်းရံ တိုက်ခိုက်စဉ် စစ်ကူပေးခဲ့သဖြင့် ဥဿာမင်းက ဆက်သ သော ဆံတော်ကိုရရှိခဲ့ရာ ဌာပနာပြုလျက် စေတီ တည်ထား ကိုးကွယ်ခဲ့၏။

လေ့လာကြည့်ညှိဖွယ်ရာများ

ရွှေဆံတော်ဘုရား၏ စေတီတော်ပစ္စယာအဆင့်ဆင့် ပတ်လည်တွင် စဉ်ချပ်များရှိပြီး ၅၅၀ ဇာတ်နိပါတ်သရုပ်ဖော် ပုံများ ရှိပါသည်။ ထူးခြားချက်တစ်ရပ်မှာ စေတီတော် မျက်နှာလေးဘက် ပေ(၅၀)ခန့်အကွာစီ၌ ညောင်ဦးရွှေစည်းခုံ ဘုရားကြေးဂူတိုက်ကဲ့သို့ ဂန္ဓကုဋီတိုက်များ တည်ထားခြင်း ဖြစ်ပါသည်။ ယင်းဂန္ဓကုဋီတိုက်များအတွင်း သဲကျောက်အမာ စားဖြင့် ပြုလုပ်ထားသော ဗုဒ္ဓရုပ်ပွားတော်များကို လေ့လာ ကြည့်ညှိဖူးမျှော်နိုင်ကြ၏။



စင်နိုင်စိုး

မြောက်ဘက်ရှိ ဂူတိုက်အတွင်း၌ ပလ္လင်တစ်ခုတည်း  
အရပ်လေးမျက်နှာကို မျက်နှာမူလျက်ရှိသည့် ဘုရားလေး  
ဆူ ကျောခြင်းကပ်လျက် ဆန်းကြယ်စွာ ထုလုပ်ထား  
ပါသည်။



✓ (၁၈) သရပိတံခါး



- အမည် - သရပိတံခါး
- တည်နေရာ - အာနန္ဒာဘုရားအနီး၌ တည်ရှိသည်။
- တည်ဆောက်ချိန် - ခရစ်နှစ် (၉)ရာစု

တည်ဆောက်ပုံ

သရပိတံခါးကို အုတ်ဖြင့်အိုင်အမာ တည်ဆောက်ထားပါသည်။ ပုဂံမြို့ တည်စဉ်က တံခါး(၁၂)ခု

တင်နိုင်တိုး

ကိုလည်း တည်ဆောက်ခဲ့ရာ ယခုအခါသရပါ တံခါးတစ်ခု သာ အကောင်းပကတိ အတိုင်းကျန်ရှိပါတော့သည်။

သမိုင်းနောက်ခံ

ပျဉ်ပြားမင်းသည် ၂၃ ဒီဇင်ဘာ ၈၄၉တွင် ပုဂံမြို့တော်သစ်ကို တည်ခဲ့၏။ ယင်းပုဂံကို စတုတ္ထမြောက် တည်ခဲ့သည့် ပုဂံဟုအဆိုရှိပါသည်။ ပုဂံမြို့မှာ ၁၁၄၂ တာ ကျယ်ဝန်းပြီး တံခါး၁၂ရပ်ပါရှိရာ သရပေ၊ သရပါ၊ သရဝတ်၊ သာတန်း၊ ငါးပြီးယပ်၊ ညောင်ဖြူ၊ သာစည်၊ မင်္ဂလာ၊ မကြည်သာ၊ ဝင်းမနား၊ မတောင့်တ၊ ကလေးတံခါး စသည့် တံခါးများဖြစ်သည် ဆိုပါသည်။ ယင်းတံခါးများ အနက် အရှေ့မျက်နှာအလယ်ဗဟိုရှိ တံခါးသည် သရပါ တံခါး ဖြစ်ပြီး “မြှားကိုဆီးကာသောတံခါး” ဟု အဓိပ္ပါယ်ရ၏။

လေ့လာကြည့်ညိဖွယ်ရာများ

သရပါတံခါး၏ဘေးတစ်ဘက်တစ်ချက်တွင် မဟာ ဝိနိနတ်မောင်နှမရုပ် (လက်ဝဲဘက်၌ မောင်တော်ရုပ်နှင့် လက်ျာဘက်၌ နှမတော်ရုပ်) များ ထုလုပ်ထားရှိရာ ပုဂံခေတ် အနုပညာလက်ရာကို လေ့လာကြည့်ရှုနိုင်ကြ၏။ ပုဂံမြို့ရှိ သည် အချို့နေရာများ၌ အထင်အရှားတွေ့ရှိရသေးသော် လည်း အချို့နေရာများတွင် အုတ်ကုန်းတန်းများအသွင် ပြောင်းလဲသွားပြီ ဖြစ်ပါသည်။

အာနန္ဒာဘုရားအနောက်ဘက်ပုဂံမှ သဗ္ဗ ညုဘုရား

ပုဂံခေတ်ပုထိုးများသမိုင်းနှင့်ခရီးသွားလမ်းညွှန်

သို့သွားဧကန်ရာ လမ်းရှိပုထိုးလင်ဘုရားအနီးအပေါက်နှင့် ပုဂံမြို့တွင်းမှ တောင်ဘက်သို့ ဖြတ်သန်းသွားရာ အပေါက် တို့သည်လည်းကောင်း၊ ပုဂံမြောက်ဘက်မှ ဖြစ်ဆိပ်သို့ ဆင်းရာလမ်း ယွန်းပညာသင်ကျောင်းအနီးနှင့် အရှေ့ မြောက်ဘက် ဂူဘုရားအနီးနေရာတို့သည်လည်းကောင်း၊ မူလမြို့ တံခါးပေါက်နေရာများဟု မှန်းဆရပါသည်။ ပုဂံမြို့ ရိုးများအား ပုဂံခေတ်နှောင်းကာလမွန်ဂိုစစ်ပွဲ မတိုင်မီက ပြုပြင်ခဲ့သည့် နည်းတူခေတ်အဆက်ဆက်တွင်လည်း ပုဂံမြို့ စားများက အချို့သော အစိတ်အပိုင်းများအား ပြုပြင်ခဲ့ကြ ကြောင်း မှတ်ယူရပါသည်။



(၁၉) သံတော်ကြားဘုရား

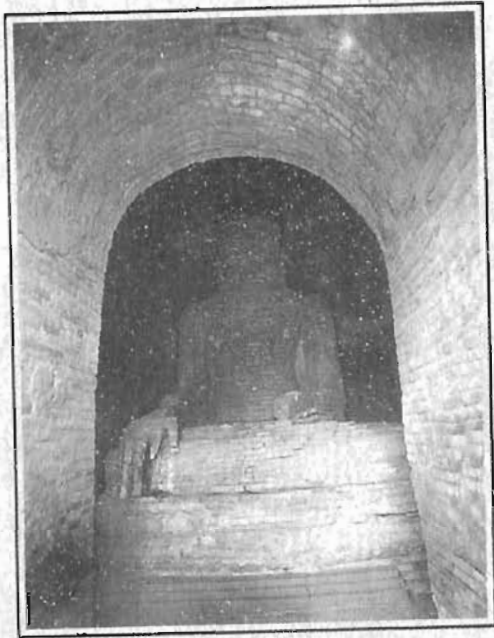

ဘွဲ့အမည်

- သံတော်ကြားဘုရား

စေတီပုထိုးအမှတ်

- ၁၅၉၂/ ၉၀၃

- တည်နေရာ - သံတော်ကြားဘုရားသည် ရွှေဂူကြီးဘုရား၏ အရှေ့တောင်ဘက်၌ တည်ရှိပါသည်။
- တည်ဆောက်ချိန် - ခရစ်နှစ် (၁၃)ရာစု
- တည်ဆောက်ပုံ

သံတော်ကြားဘုရားသည် အမြင့်ပေ ၂၀ခန့် ဉာဏ်တော်ရှိသော ဗုဒ္ဓရုပ်ပွားတော်ကြီး ဖြစ်ပါသည်။ ယင်းရုပ်ပွားတော်ကြီးကို ပုပ္ဖိုးတောင်ရှိ အစိမ်းရောင်ချော်ကျောက် (Tuff stone) များဖြင့် တည်ဆောက်ထား၏။ ၁၉၅၅ ခုနှစ် ပုဂံမြေငလျင်ကြောင့် ဦးခေါင်းတော်ပြိုကျ ပျက်စီးခဲ့ရာ ရှေးဟောင်း သုတေသနဦးစီးဌာနမှ ပြန်လည် ပြုပြင်ခဲ့၏။

သမိုင်းနောက်ခံ

သံတော်ကြားဘုရားကို နရသီဟပတေ့မင်း လက်ထက် ၁၂၅၄ ခုနှစ်တွင် တည်ခဲ့သည်ဆိုပါသည်။ ပုဂံ နန်းတော်အနီးဘုရင့်အသံတော်ကို ကြားနိုင်သည့် နေရာ၌ တည်ထားသဖြင့် သံတော်ကြားဘုရားဟု ခေါ်ဆိုကြကြောင်း အဆိုရှိပါသည်။

နရသီဟပတေ့မင်းသည် ၁၂၅၆ခုနှစ်တွင် ပုဂံ၌ နန်းတက်ခဲ့ပြီးနောက် မွန်ဂိုနှင့် ပုဂံမင်းနေပြည်တော်အကြား ဆက်ဆံရေး မပြေမပြစ်ဖြစ်ခဲ့၏။ ထို့နောက်မွန်ဂိုတို့ ကျူးကျော်ဝင်ရောက်ခဲ့ခြင်းဖြင့် တိုက်ပွဲများအကြိမ်ကြိမ် ဖြစ်ပွားခဲ့ပါသည်။ ယင်းကာလအတွင်း၌ပင် သံတော်ကြား ဘုရား

ကိုတည်ခဲ့ပါသည်။

လေ့လာကြည့်ညှိဖွယ်ရာများ

သံတော်ကြားဘုရားကို ရှေးကျလှသည် ရုပ်ပွား  
တော်ကြီးတစ်ဆူအဖြစ် ကြည့်ညှိဘွယ် ဖူးတွေ့နိုင်ကြ၏။  
ပုဂံခေတ်က ဆင်းတုကြီးငယ် ဟူသမျှကို အုတ်၊ သစ်သား  
စသည်တို့ဖြင့် ထုလုပ်လေ့ရှိရာ ကျောက်အုတ်များဖြင့်စီထား  
ပုံမှာ လေ့လာဖွယ်ဖြစ်၏။ ရုပ်ပွားတော်ကြီး၏ မူလ အမိုးမှာ  
ပျက်စီးသွားသဖြင့် အမိုးသစ်ထပ်မံ ဆောက်လုပ်ခဲ့ရသည်။  
နန်းတော်မှာ အနောက်ဘက်တွင် တည်ရှိပြီး သံတော်ကြား  
ဘုရားသည် အနောက်ဘက်သို့ မျက်နှာမူလျက်ရှိသည်  
ဆိုပါသည်။



✓ (၂၀) သဗ္ဗညု



ဘွဲ့အမည်

- “သဗ္ဗညု” ဟူသော ဘွဲ့အမည်  
သည် ဗုဒ္ဓမြတ်စွာဘုရား၏  
သဗ္ဗညုတဉာဏ်တော်အား  
ရည်ညွှန်းလျက် ပေးအပ်ခဲ့သည့်  
အမည်ဖြစ်ပါသည်။

စေတီပုထိုးအမှတ်

- ၁၅၉၇ / ၉၀၆ က

- တည်နေရာ - ပုဂံမြို့ဟောင်းအတွင်း အရှေ့တောင်ထောင့်တွင် တည်ရှိပါသည်။
- တည်ထားကိုးကွယ်ချိန် - ခရစ်နှစ် (၁၂)ရာစု

တည်ဆောက်ပုံ

သဗ္ဗညုဘုရားသည် ပုဂံဒေသ တစ်ဝိုက်တွင် ထုထည်ကြီးမားလှသည့် ဘုရားများရှိသည့်အနက် ထင်ရှားကျော်ကြားသော ဉာဏ်တော် အမြင့်ဆုံး ဘုရားကြီးဖြစ်သည်။ ပြင်ပမှ ကြည့်လျှင် (၂) ထပ်ဂူဘုရားဟု ယင်မြင်ရသော်လည်း စင်စစ်အားဖြင့် (၄) ထပ်ဂူဘုရား ဖြစ်၏။ အပေါ်ဆုံးထပ်သို့ တိုင်အောင် တက်ရောက်နိုင်သည့် အတွင်းလှေခါးများလည်း ရှိပါသည်။ ဉာဏ်တော်အမြင့်မှာ ပေ (၂၀၀) ခန့် ရှိ၏။

သမိုင်းနောက်ခံ

သဗ္ဗညုဘုရားကြီးမှာ အလောင်းစည်သူမင်း၏ ကုသိုလ်တော်ဖြစ်ပါသည်။ အလောင်းစည်သူမင်းသည် ပုဗ္ဗဂါရုံကျောင်းတော်ကြီးအား အတုယူလျက်သဗ္ဗညုဘုရားကြီးကို တည်ဆောက်ခဲ့သည်ဟု အဆိုရှိပါသည်။ ရှေးခေတ်အခါက ဝတ်ပြုကိုးကွယ်ရန်မျှသာမက သံဃာတော်များ ပရိယတ္တိစာပေလေ့လာရန်နှင့် ပိဋကတ်တိုက်ကဲ့သို့ အသုံးပြုခဲ့ကြောင်းလည်း သိရှိရ၏။

လေ့လာကြည့်ညှိဖွယ်ရာများ

သဗ္ဗညုဘုရားကြီး၏ အပေါ်ဆင့်တွင်ကြာပလ္လင်ခံဘယ်တင်ညာချအုတ်ဆင်းတုတော်ကြီးကို ဖူးတွေ့နိုင်ကြ၏။ ယင်းဆင်းတုတော်ကြီး၏ ဦးခေါင်းတော်မှာ ၁၉၄၅ခုနှစ် ပုဂံမြေ ငလျင်ကြောင့် ပြိုကျပျက်စီးခဲ့ရာ ပြန်လည်ပြုပြင်ခဲ့ရ၏။ ဆင်းတုတော်ကြီးထားရှိရာ ဂန္ဓကုဋီတိုက်ခေါင်မိုးမှာ သစ်သား၊ သံလုံးဝမပါဘဲ အုတ်များဖြင့်သာ တည်ဆောက်ထားခြင်းဖြစ်ရာ ဗိသုကာလက်ရာမှာ စိတ်ဝင်စားဖွယ်ဖြစ်၏။ အောက်မြေညီထပ်တွင်လည်း မူလလက်ရာဆင်းတုတော်များကို ဖူးမြော်ကြည့်ညှိနိုင်ကြ၏။ ဆင်းတုတော်ကြီး၏ ဂန္ဓာရဋီတိုက်ကို ကျောက်များဖြင့်စီထားသည်။

သဗ္ဗညုဘုရား၏ အနောက်ဘက်မျက်နှာမုခ် လိုဏ်ဂူအတွင်း မျက်နှာကြက်နှင့် နံရံများတွင် နံရံဆေးရေးပန်းချီများရှိပါသည်။ ထိုပြင်မျက်နှာကြက်၌ ခြေတော်ရာတစ်စုံနှင့် ဘုရားပူဇော်နေဟန် သိကြား၊ ဗြဟ္မာပုံများအားလည်း ဖူးတွေ့နိုင်၏။ မုခ်တံကံများရှိ အင်္ဂတေ၊ ပန်းတော့လက်ရာများမှာလည်း လေ့လာဖွယ်ဖြစ်ပါသည်။ သဗ္ဗညုဘုရား၏ အရှေ့တောင်ဘက်တွင် အလောင်းစည်သူမင်း၏ ကုသိုလ်တော် ခေါင်းလောင်းချိတ်ဆွဲရာ တိုင် ၂တိုင် ကြွင်းကျန်နေ၏။ ခေါင်းလောင်းမှာမူ မရှိတော့ပေ။ ကျောက်တိုင်နှစ်တိုင်မှာ ၁၈ပေကျယ်သဖြင့် အနည်းဆုံး (၁၅)ပေရှိ ခေါင်းလောင်းကို ချိတ်ဆွဲခဲ့လိမ့်မည်ဟု မှန်းဆရ၏။



✓ (၂၁) အာနန္ဒာဘုရား



- ဘွဲ့အမည် - အာနန္ဒာ
- တည်နေရာ - အာနန္ဒာဘုရားသည် သရဝါတံခါး၏ အရှေ့တောင်ဘက်၌ တည်ရှိပါသည်။
- တည်ဆောက်ချိန် - ခရစ်နှစ် ၁၀၉၀ ခုနှစ်

တည်ဆောက်ပုံ

အာနန္ဒာဘုရားကို ကွမ်းတောင်ပေါက်လိုက် တစ်ဆင့်ခံ ဘုရားအဖြစ်တည်ဆောက်ထား၏။ အလယ်မဏ္ဍိုင်ခံထားပြီး တိုက်မဂူအပေါ်တွင် ပစ္စယာ၊ ဖိုးလျှောအဆင့်ဆင့်ဖြင့် ဆောက်လုပ်ထားပါသည်။ အတွင်း၌ စင်္ကြန်ပတ်လမ်း ၂လမ်းရှိပြီး ဗိသုကာလက်ရာပြောက်စွာ တည်ဆောက်ထားပါသည်။

သမိုင်းနောက်ခံ

ကျန်စစ်သားမင်းကြီးသည် နန္ဒမူ လိုက်ဂူမှ ကြွရောက်လာသော ရဟန္တာများထံမှ လိုက်ဂူတော်အကြောင်း သိရှိရပြီးနောက် သဘောကျနှစ်သက်ကာ နန္ဒမူလိုက်ဂူပုံစံ အာနန္ဒာစေတီကို တည်ခဲ့သည်ဆို၏။ စေတီတော်အား ကုန်းဘောင်ခေတ် ဘိုးတော်ဘုရားလက်ထက်တွင် အိမ်ရှေ့ဥပရာဇာရွှေတောင်မင်းသား ကြီးက မွမ်းမံပြင်ဆင်ခဲ့ပါသည်။

လေ့လာကြည့်ရှုဖွယ်ရာများ

အာနန္ဒာ ဂူဘုရားပန္နက်ပုံမှာ ပုဂံရှိမည်သည့်ဘုရားများနှင့်မျှ တူညီမှု မရှိသော ဂင်္ဂါကြက်ခြေပုံဖြစ်ပါသည်။ ပုဂံဘုရားအများစုမှာ အာရုံခံတစ်ဘက်စီသာရှိသော မြောက်ဘက်လှည့်ဂူဘုရားများဖြစ်ကြ၏။ အာနန္ဒာမှာမူ အာရုံခံလေးဘက်၌ မှစ်လေးမုခ်ရှိသော ဂူဘုရားဖြစ်ပါသည်။ လိုက်ဂူတော်အတွင်း အလယ်မဏ္ဍိုင်လေးမျက်နှာတို့

ဗုဒ္ဓရုပ်ပွားတော် (၄)ဆူ တည်ရှိပါသည်။ ယင်းလေးဆူမှာ အောက်ပါအတိုင်းဖြစ်၏။

- အရှေ့မျက်နှာ - ကောဏဂုံဘုရား
- အနောက်မျက်နှာ-- ဂေါတမဘုရား
- တောင်မျက်နှာ - ကဿပဘုရား
- မြောက်မျက်နှာ - ကကုသန်ဘုရား တို့ဖြစ်ပါသည်။

ဗုဒ္ဓရုပ်ပွားတော် လေးဆူအနက် တောင်မျက်နှာနှင့် မြောက်မျက်နှာနှစ်ဆူသာ ပုဂံခေတ်လက်ရာဖြစ်၏။ အရှေ့မျက်နှာ ရုပ်ပွားတော်မှာ မီးလောင်ပျက်စီးသွားသဖြင့် ၁၈၆၇ ခုနှစ်တွင် ပုဂံမြို့ဝန်ဦးဘိုးက အသစ်ထပ်မံပြုလုပ်ထားရပြီး အနောက်မျက်နှာရုပ်ပွားတော်မှာလည်း အင်းဝဟံသာဝတီ စစ်ပွဲ (၁၇၄၂-၅၂)အတွင်း ဖျက်ဆီးခံခဲ့ရသည်ဆို၏။ လက်ရှိ ရုပ်ပွားတော်မှာ ၁၈၉၂တွင် ပုဂံမြို့ကုန်သည်ဦးစံငြိမ်းက အသစ်ထပ်မံ ထုလုပ်လှူဒါန်းထားခြင်းဖြစ်ပါသည်။ ဂူဘုရား နံရံမှန်ထက်များတွင်လည်း ဗုဒ္ဓရုပ်ပွားတော်များကို ဖူးတွေ့နိုင်ကြ၏။

အာနန္ဒာဘုရားအပြင်ဘက်အောက်ခြေနှင့် ပစ္စယာများတွင် စဉ်စိမ်းသုတ် စဉ်ကွင်းများကို လေ့လာကြည့်ရှုနိုင်ကြပါသည်။ အများအားဖြင့် ၅၅ဝဇာတ်တော် သရုပ်ဖော်ပုံများဖြစ်ကြပြီး စုစုပေါင်းစဉ်ကွင်း ၁၄၇၂ခု ရှိကာ ရှေးဟောင်းမွန်ကမ္ဘာဦးစာများလည်း ရေးသားထား၏။ ယခင်က နံရံဆေးရေး ပန်းချီများရှိခဲ့ဖူးသော်လည်း ထုံးသုတ်လိုက်သဖြင့် ပျက်စီးသွားပါသည်။

(၂၂) အာနန္ဒာအုတ်ကျောင်း



- ဘွဲ့အမည် - အာနန္ဒာအုတ်ကျောင်း
- တည်နေရာ - အာနန္ဒာဂူဘုရားကြီး၏ မြောက်ဘက် ကပ်လျက်၌ တည်ရှိပါသည်။
- တည်ဆောက်ချိန် - ခရစ်နှစ် ၁၇၇၆ ရာစု

စင်နိုင်တိုး

တည်ဆောက်ပုံ

အာနန္ဒာအုတ်ကျောင်းသည် ဘုန်းတော်ကြီးကျောင်းတစ်ကျောင်း ဖြစ်ပြီး ပုဂံဒေသရှိ ကုန်းဘောင်ခေတ်လက်ရာ ဖြစ်ပါသည်။ အုတ်ကျောင်းကြီးကို အုတ်၊ အင်္ဂတေတို့ဖြင့် (၁၀)နှစ်ကြာ တည်ဆောက်ခဲ့ရ၏။

သမိုင်းနောက်ခံ

အုတ်ကျောင်းကြီးအား ၄ ဇန်နဝါရီ ၁၇၇၆တွင် စတင်တည်ဆောက်ခဲ့၏။ တာဝန်ယူကြီးကြပ်သူမှာ ပုဂံမော်ကွန်းထိန်း ဥက္ကဋ္ဌရာဇာဖြစ်ပြီး ၂၁၈၈ ၁၇၈၅ခုနှစ်တွင် ပြီးစီးခဲ့ပါ သည်။ ကျောင်းတည်ဆောက်ရာ၌ ပစ္စည်းဖိုးငွေ ၂၁၅၀ကျပ်၊ လက်ခ ၁၈၀၀ ကျပ်၊ ပေါင်း ၃၉၅၀ကျပ် ကုန်ကျပြီး ပန်းရံဆရာမှာ ဦးရွှေရ (ရွှေဘို)ဖြစ်ပါသည်။ ပုဂံမော်ကွန်း ထိန်းသည် ကျောင်းဆောက်လုပ် ပြီး နောက် ရေမြန်ရွာ ဇာတိသက်န်း ရံအနွယ် အရှင်သုဓမ္မာလင်္ကာရကို တင်လှူခဲ့၏။

လေ့လာကြည့်ရှုဖွယ်ရာများ

အာနန္ဒာ ဘုရားအနီးရှိ၍ အာနန္ဒာအုတ်ကျောင်းဟုခေါ်ဆိုကြ၏။ ကျောင်းဝင်းနံရံအတွင်း ပန်းချီအပြည့် ရေးဆွဲထားရာ ကုန်းဘောင်ခေတ်ပန်းချီလက်ရာများကို လေ့လာနိုင်ကြသည်။



(၂၃) ဥပါလိသိမ်



- ဘွဲ့အမည် - ဥပါလိသိမ်
- သာသနိကအဆောက်အအုံအမှတ် - ၂၁၂၁/၁၄၁၆
- တည်နေရာ - ပုဂံညောင်ဦးသွား ကားလမ်း နံဘေး ထီးလိုမင်းလိုဘုရား၏ အနောက်မြောက်ဘက်၊ လမ်းမြောက်ဘက်၌တည်ရှိပါသည်။
- တည်ဆောက်ချိန် - ခရစ်နှစ် (၁၁)ရာစု



တည်ဆောက်ပုံ

ဥပါလိသိမ်ကို ခရစ်နှစ်(၁၁)ရာစု၌ တည်ဆောက်ခဲ့သည်ဆို၏။ ပုဂံခေတ် ဥပါလိသိမ်မှာ ပျက်စီးသွားခဲ့ပြီးနောက် မူလအုတ်ခုံထက်တွင် ကုန်းဘောင်ခေတ်၌ သိမ်အသစ် ထပ်မံဆောက်လုပ်ခဲ့ပါသည်။ ပန္နက်ပုံစံမှာ လေးထောင့်ပုံရည်လျားလျားဖြစ်၏။ အမိုးကို စိန်တန်း နှစ်သွယ်ဖြင့်ဆောက်လုပ်ထားပြီး အလယ်၌ စေတီငယ် တစ်ဆူထားရှိပါသည်။

သမိုင်းနောက်ခံ

ဥပါလိသိမ်ကို အနော်ရထာမင်းကြီးနှင့် ဥပါလိမထေရ်တို့က သိမ်သမုတ်ခဲ့ကြောင်း အဆိုရှိသကဲ့သို့ နားထောင်းများ မင်းနှင့်ကျစွာမင်းတို့ လက်ထက်၌ ထင်ရှားခဲ့သည့် ဥပါလိမထေရ်က သမုတ်ခဲ့ကြောင်းလည်း အဆိုရှိကြ၏။ ကုန်းဘောင်ခေတ်နံရံ ဆေးရေးမှတ်တမ်းတွင် "ပန်းချီဆွဲ၁ ၁၉၂၀ကျပ်နှင့် ၁၁၅၆ခုနှစ်တွင် သိမ်ကို ဆေးရေးဝင်သည်"ဟု ရေးမှတ်ထားရာ ကုန်းဘောင်ခေတ်၌ အသစ် ပြန်လည်တည်ဆောက်ခဲ့ကြောင်း သိရှိရ၏။

လေ့လာကြည့်ရှုဖွယ်ရာများ

ဥပါလိသိမ်လိုဏ်ဂူအတွင်း အုတ်နံရံတစ်ခု၏ အရှေ့ဘက်နှင့်အနောက်ဘက်တွင် ဗုဒ္ဓဆင်းတုတော်နှစ်ဆူကို

ကြည်ညိုဖွယ်ဖူးတွေ့ရပါသည်။ ထိုပြင်နံရံဆေးရေးပန်းချီများကိုလည်း လေ့လာနိုင်ကြ၏။ နံရံပတ်လည်တွင် နှစ်ကျိပ်ရှစ်ဆူဘုရားများ၏ တောထွက်ခန်းပုံများ ရေးဆွဲထားပါသည်။ တောထွက်ခန်းပုံများတွင် ဆင်ဖြူဖြင့်တောထွက်ခြင်း၊ မြင်းရထားဖြင့် တောထွက်ခြင်း၊ ခြေလျင်ဖြင့်တောထွက်ခြင်း၊ မြင်းစီး၍တောထွက်ခြင်း စသဖြင့် မျိုးစုံတွေ့ရပါသည်။ မူလက အရှေ့ဘက်မှစ၍ အထက်တွင်ပါဒခြေတော်ရာ တစ်ဝိုက်ရှိခဲ့ဖူးပါသည်။

ဥပါလိသိမ်နံရံအောက်တန်းများတွင် ဂေါတမမြတ်စွာဘုရား၏ ဝါဆိုစဉ်များ၊ ဝါဆိုရာဌာနများကို ရေးဆွဲထား၏။ ထို့ပြင် အပြင်ဘက်စိန်တောင်ပန်းခက်များ၏ ပန်းတော့လက်ရာများမှာလည်း လေ့လာဖွယ်ကောင်းလှသည့် အနုစိတ် လက်ရာများဖြစ်ကြ၏။



၃

# ပွားစောဗွာအနီးဝန်းကျင်ဒေသရှိ စေတီပုထိုးများ

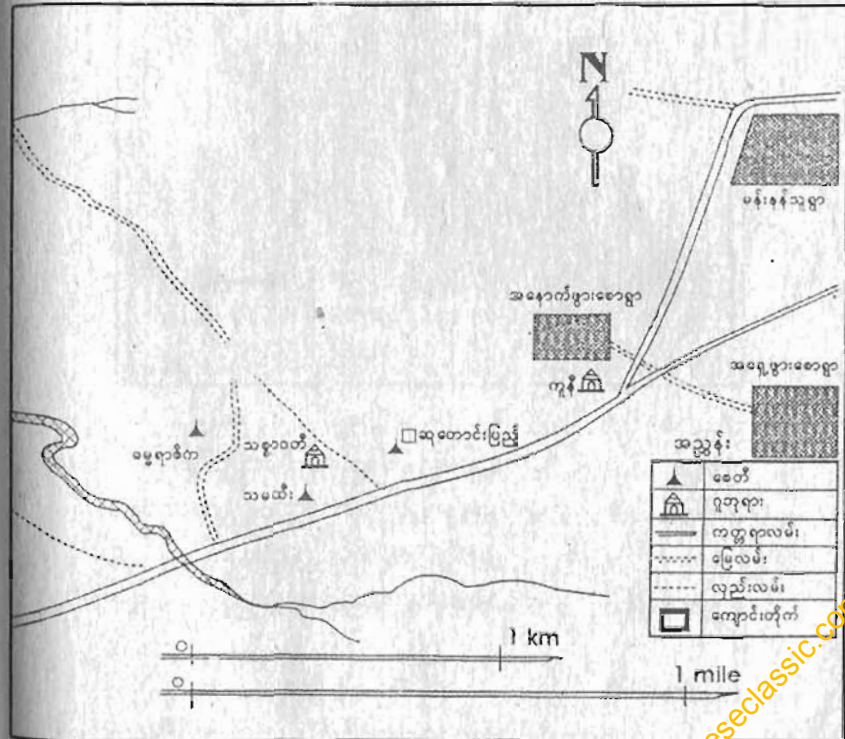

(၁) ဆုတောင်းပြည့်အုတ်ကျောင်း



- ဘွဲ့အမည် - ဆုတောင်းပြည့်အုတ်ကျောင်း
- တည်နေရာ - အနောက်ဖွားစောရွာ၏ အနောက် ဖက်၌ တည်ရှိပါသည်။
- တည်ဆောက်ချိန် - ခရစ်နှစ် (၁၃)ရာစု
- တည်ဆောက်ပုံ - ဆုတောင်းပြည့်အုတ်ကျောင်းကို ထုထည်ကြီးမား

ပုဂံစေတီပုထိုးများသမိုင်းနှင့်ခရီးသွားလမ်းညွှန်

လှသော မဟာရာဇ် တံတိုင်းများနှင့်တကွ ခမ်းနားစွာ တံတိုင်းကာလျှက် တည်ဆောက်ထားတတ်ကြ၏။ တံတိုင်း အတွင်း၌ ဘုန်းတော်ကြီးများ သီတင်းသုံးရန် နှစ်ထပ် ကျောင်း၊ သစ်သားဆောင်ဓမ္မသာ၊ သိမ်တက်ဆောင်၊ စာသင်ဆောင်များ ထည့်သွင်းဆောက်လုပ်ကြပါသည်။

သမိုင်းနောက်ခံ

ဆုတောင်းပြည့် အုတ်ကျောင်းကြီးကို ခရစ်နှစ် ၁၂၉၉ ခုနှစ်တွင် စောနစ်မင်း၏မိဖုရားကြီးဖွားစောက ဆောက်လုပ်လှူဒါန်းခဲ့ပါသည်။

လေ့လာကြည့်ရှုဖွယ်ရာများ

ဆုတောင်းပြည့်အုတ်ကျောင်းတွင် စာပေကျမ်းဂန် ထားရှိသည့် ပရိယတ္တိများ လေ့လာသင်ယူကျက်မှတ်ရန် အတွက် ခန်းမဆောင်ကို လေ့လာကြည့်ရှုနိုင်သကဲ့သို့ ထို သံဃာတော်အပါး (၄၀)ခန့် သီတင်းသုံးနိုင်သည့် ကျောင်း ဆောင်ငယ်ကလေးများကိုလည်း စိတ်ဝင်စားဖွယ် လေ့လာ နိုင်ကြပါသည်။ ထို့ပြင် ဆုတောင်းပြည့်အုတ်ကျောင်းကြီး၏ ရှေ့ဘက်ရှိ အဆောင်မြင့်မိုရ်စွန်းမှ အင်္ဂတေပန်းများမှာ အထူးလက်ရာ ပြောင်မြောက်လှကြောင်း တွေ့ရှိရ၏။





(၂) ဓမ္မရာဇိကဘုရား



- ဘွဲ့အမည် - ဓမ္မရာဇိကဘုရား
- စေတီပုထိုးအမှတ် - ၉၃၇ / ၄၁၂ - က
- တည်နေရာ - ဖွားစောရွာအနီး၌ တည်ရှိပါသည်။
- တည်ဆောက်ချိန် - ခရစ်နှစ် ၁၁၉၈ ခု

တည်ဆောက်ပုံ

ဉာဏ်တော် (၁၈၀)ပေ မြင့်မားသော အာရုံခံမုန် ငါးခုဖြင့် တည်ဆောက်ထားသည့် ဘုရားဖြစ်ပါသည်။ သမိုင်းဆန့်ကျင်

ဓမ္မရာဇိက ဘုရားကို နရပတိစည်သူမင်းက ၁၈ စက်တင်ဘာ ၁၁၉၈ တွင် တည်ဆောက်ပြီးစီးခဲ့သည်။ ပုဂံတွင် ငါးမျက်နှာဘုရား (၁၇) ဆူအနက် အကြီးဆုံး ငါးမျက်နှာစေတီကြီးဖြစ်သည်။ စေတီတော်တည်ရန် မြေနေရာကို ၆ အောက်တိုဘာ ၁၁၉၆ တွင် သစ်မထီး အရပ်၌ စတင်တွေ့ရှိခဲ့ရာ ယင်းမြေနေရာအတွက် သစ်မထီး ရပ်တွင် သီတင်းသုံးနေထိုင်ကြသည့် မထေရ်မြတ်တို့ထံ ခွင့်ပန်ခဲ့ကြ၏။ ထို့နောက် ၁ စက်တင်ဘာ ၁၁၉၇ ခုနှစ်တွင် အုတ်မြစ်ချခဲ့ပါသည်။

စေတီတော်၌ ဌာပနာပြုရန် ဓါတ်တော်များကို သီဟိုဠ်(သီရိလင်္ကာ)သို့ စေလွှတ်တောင်းခံခဲ့ကြောင်း၊ ပင့်ဆောင်ရရှိလာသည့် ဓါတ်တော်(၄)ဆူအား စေတီတော်၌ ဌာပနာမှုပြုခဲ့ကြောင်း ဘုရားတည်ရာ၌ ၄၄(၄၄၀၂၇)ကျပ် ပဲ(၁၈)လုံး ကုန်ကျခဲ့ကြောင်းများကို ကျောက်စာရေးထိုး မှတ်တမ်းတင်ခဲ့၏။ ထူးခြားချက်တစ်ရပ်အနေဖြင့် ယင်း ကျောက်စာ၌ ပုဂံစေတီမြန်မာနိုင်ငံနယ်နိမိတ်၊ ခရိုင်နှင့်တိုက် များအမည်၊ စစ်အင်အားတို့ကို ထည့်သွင်းဖော်ပြရေးထိုး ထားကြောင်းတွေ့ရှိရ၏။

တင်နိုင်တိုး

လေ့လာကြည့်ညှိဖွယ်ရာများ

ဓမ္မရာဇိကဘုရားမှာ ဉာဏ်တော်မြင့်မားလှသဖြင့် အဝေးမှပင် ကြည်ညိုဘွယ်ဖူးတွေ့နိုင်ကြ၏။ စေတီတော် ပထမ ပစ္စယာမှစ၍ ပစ္စယာအဆင့်ဆင့်ဘေးဘက်တွင် ၅၅၀ဇာတ်ကွက်နှင့် ဗုဒ္ဓဝင်ခန်းတို့ကို စဉ်းသုတ်အုပ်ချုပ်များ ဖြင့် ကမ္ဘာ့ဦးထိုးထားရှိပါသည်။ စေတီတော်ကြီးနှင့်တွဲဆက် နေသည့် ဂူဘုရားများအတွင်း နံရံဆေးရေးပန်းချီနှင့်မင်စာ များကိုလေ့လာနိုင်ကြ၏။ မင်စာကမ္ဘာ့ဦးထိုးတံတမ်းတွင် စေတီတော်ကြီးအား နှစ်နှစ်ကျော်ကြာတည်ခဲ့ရုံပုံကို ဖော်ပြ ထား၏။ ပုဂံဂူဌာမဏိဂူဘုရားကြီးအောက်ထပ် မြောက်ဘက် မျက်နှာတွင် ၁၃၁၃ ခုနှစ်က စတ္တာလင်ကပိုလ် ဆရာရေးဆွဲပူဇော်ထားသည့် ဓမ္မရာဇိကစေတီပုံကို ဖူးတွေ့ နိုင်ပါသည်။



၄

မင်းခန်းသူဌာနန်းဝန်းကျင်ဒေသရှိ စေတီပုထိုးများ

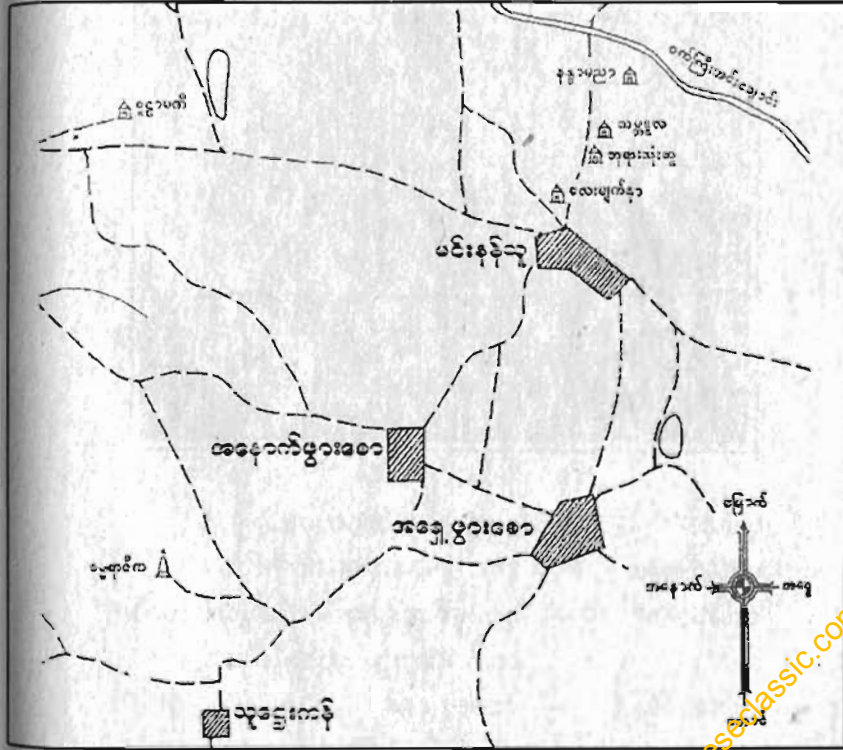

(၁) စူဠာမဏိ

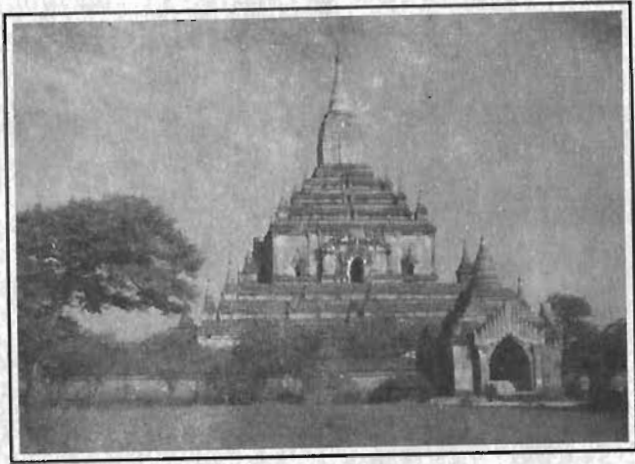

- ဘွဲ့အမည် - စူဠာမဏိ (ဇောတမဏိ)
- စေတီပုထိုးအမှတ် - ၄၇၈ / ၃၆၄ - က
- တည်နေရာ - မင်းနန်သူရွာ၏ အနောက်ဘက် လမ်းမဘေး၌ တည်ရှိပါသည်။
- တည်ဆောက်ချိန် - ၁၁၈၃ ခုနှစ်

တည်ဆောက်ပုံ

စူဠာမဏိဘုရားကို ကွမ်းတောင်ပေါက် လိုဏ် နှစ်ဆင့်ဂူ ဘုရားအဖြစ် တည်ဆောက်ထားပါသည်။

သမိုင်းနောက်ခံ

နရပတိစည်သူမင်း (၁၁၇၄-၁၂၁၁) သည် ၂၀အောက်တိုဘာ ၁၁၈၃ ခုနှစ်တွင် ပုဂံမြို့အရှေ့ဘက် (၆)မိုင်အကွာ၌ တုရင်တောင်သို့ ထွက်ခွာခဲ့ရာ တောက်ပသော အရောင်ကို မြင်မိလေသည်။ ထိုအခါမင်းကြီးက မှူးမတ်များအား "ထိုတောက်ပသော အရာသည်မီးလော" ဟုမေးမြန်းလေ၏။ မှူးမတ်တို့ကလည်း "မီး" ဖြစ်ကြောင်း လျှောက်တင်ကြသည်။

နရပတိစည်သူမင်းသည် တုရင်တောင်မှ အပြန်တွင် ပတ္တမြားတောက်ပသော အရောင်ထွက်ပေါ်သည့်နေရာ၌ ဂူဘုရားတည်ရန်ဆန္ဒဖြစ်ပေါ်လာခဲ့၏။ သို့ဖြင့် လိုဏ်နှစ်ဆင့် ဂူဘုရားကို တည်ထားကိုးကွယ်ခဲ့ပါသည်။ ကျောက်စာ၌ ပတ္တမြားတောက် စသည်ဟု ဖော်ပြပါရှိ၏။

နရပတိစည်သူမင်းကြီးသည် ဘုရားတည်ဆောက်ပြီးစီးသောအခါ သာသနာအနှစ်ငါးထောင် တည်စေရန် ရည်ရွယ်လျက် လယ်၊ ယာ၊ မြေများကို လှူဒါန်းခဲ့သည်။

လေ့လာကြည့်ညိဖွယ်ရာများ

စူဠာမဏိစေတီတော်သည် ပုဂံမြို့အရှေ့ဘက်

တစ်မိုင်ကျော်အကွာ၌တည်ရှိပြီး ထုထည်ကြီးမားလှသော ဂူဘုရား ကြီးဖြစ်ပါသည်။ ဂူဘုရားအောက်ထပ်မြောက်ဘက် နှင့် တောင်ဘက်တို့တွင် နံရံကပ်လှေကားများရှိရာ အထက် ပိုင်းသို့ထက်ရောက်နိုင်ကြ၏။ အထက်တွင် ဗုဒ္ဓရုပ်ပွားတော် ကြီးကို ကြည့်ညှိသပ္ပယ်ဖွယ် ဖူးတွေ့ကြရပေမည်။ နံရံ ထက်တွင်လည်း နံရံဆေးရေးပန်းချီများ၊ မင်စာများကို လေ့လာနိုင်ကြ၏။ ခရစ်နှစ် (၁၅)ရာစုတွင် ရေးထိုးခဲ့သည့် မင်စာအရ ဘုရားဘွဲ့တော်ကို “ဇောတမဏိ ပတ္တမြားရောင် လှုံ”ဟူ၍ တွေ့ရှိရပါသည်။ နံရံဆေးရေးပန်းချီများမှာ ကုန်းဘောင်ခေတ်လက်ရာများ ဖြစ်ကြ၏။ ဗုဒ္ဓမြတ်စွာ ဝါဆို စဉ်များ၊ အသိတိရုစ်ကျိပ်သော သာဝကပုံများကို နံရံပြည့် ရေးဆွဲထား၏။

စူဠာမဏိဂူဘုရား၌ ပုဂံခေတ်စဉ်ချပ်များစွာ ကပ် ထားသည်ကိုလည်း လေ့လာနိုင်ကြသည်။ စဉ်ချပ်များမှာ အစိမ်းရောင်နှင့် အဝါရောင်ရှိကြသည်။ ဂူဘုရားကြီးမှာ ပုဂံခေတ်လယ်ပိုင်းလက်ရာဖြစ်သဖြင့် ပိုမိုခိုင်ခန့်စေရန် ယက်မ၊ ထောင့်ချုပ်၊ စိန်တောင်၊ သပ်စီပေါင်းကူးစသည် တို့ဖြင့် ထည့်သွင်းတည်ဆောက်ထား၏။ အုတ်အစိအရင်မှာ လည်း အလွန်ကောင်းမွန်လှသည်။



(၂) နရသီဟပတေ့မင်းကောင်းမှုဘုရား



- ဘွဲ့အမည် - နရသီဟပတေ့မင်းကောင်းမှုဘုရား
- စေတီပုထိုးအမှတ် - ၅၃၉ / ၂၉၅ - က
- တည်နေရာ - မင်နန်းသူရွာမြောက်ဘက် ဘုရား သုံးဆူ နှင့် တည့်တည့်လမ်းအတိုင်း သွားရောက် ဖူးမြော်နိုင်ကြသည်။
- တည်ဆောက်ချိန် - ခရစ်နှစ် (၁၃) ရာစု

တည်ဆောက်ပုံ

နရသီဟပတေ့မင်းကောင်းမှုဘုရားကြီးကို ကွမ်း  
တောင်ပေါက် လိုက်သုံးဆင့်ဂူဘုရားအဖြစ် တည်ဆောက်  
ထားပါသည်။

သမိုင်းနောက်ခံ

နရသီဟပတေ့မင်းကောင်းမှုဘုရားမှာ အစဉ်အလာ  
မှတ်သားချက်အရ နရသီဟပတေ့မင်း၏ ကုသိုလ်တော်ဖြစ်ပြီး  
ကမ္ဘည်းမင်စာ၌လည်း ဤသို့ပင်တွေ့ရှိရ၏။ ၁၂၉၀ ပြည့်နှစ်  
တွင် သီရိတြိဘဝနာ ဒီဗျပဝရဓမ္မရာဇာ(ကျော်စွာ)  
မင်းသိင်္ဂသူ ကျောင်းသို့ လာရောက်ခိုက် သံပျံကြီး အဘယ  
အဂ္ဂသူရက ဘုရင်မင်းမြတ်အား ခမည်းတော်နရသီဟပတေ့  
မင်းတည်ခဲ့သည့် ဤဂူကြီးတွင် ကျွန်၊ မြေစသည်တို့  
နေသားတကျမရှိသဖြင့် ထပ်မံလှူဒါန်းပါရန် လျှောက်ထား  
ခဲ့၏။

ကျော်စွာမင်းကြီး ကွန်းပြောက် နန်းတော် ရောက်  
လျှင် ပန်ကြားပါဦးဟုဆိုလေရာ မထေရ်ကြီး အဓိရာဇဂုရု  
အရိယာဝံသ ဆရာတော်နှင့် သံဗျင်ကြီး အဂ္ဂသူရတို့  
နန်းတွင်းသို့ဝင်၍ ပန်ကြားကြပြန်သည်။ သို့ဖြင့် ကျော်စွာ  
မင်းက ရာဇသေကြန်ကို စစ်ဆေးစေကာ ထပ်မံလှူဒါန်း  
ပါသည်။

လေ့လာကြည့်ရှုရမည့်အရာများ

ဂူဘုရား၏အတွင်းနံရံတွင် နှစ်ကျိပ်ရှစ်ဆူ ဘုရား  
များ ဆိုင်ရာ ပန်းချီကွက်များ၊ ဗုဒ္ဓဝင်ခန်းများကို လေ့လာ  
ကြည့်ရှုနိုင်ကြ၏။ ထိုပြင်ကမ္ဘည်းစာတမ်းရှည်ကြီးများကို  
လည်း တွေ့ရှိနိုင်ကြပါသည်။ တောင်ဘက်နံရံတွင် အမတ်  
ကြီး ကက်ဖြစ်က ကျောင်းကို မြေလှူခဲ့ကြောင်း မှတ်တမ်း  
တင်ထားပါသည်။ ၁၂၄၈ ခုနှစ်တွင် ရေးဖွဲ့ထားခြင်းဖြစ်ရာ  
ကျစွာမင်းလက်ထက်ကပင် ဂူဘုရားကိုတည်ခဲ့ပြီး နရသီဟ  
ပတေ့မင်းလက်ထက်၌ အပြီးသတ်ခဲ့သည်ဟု ဆိုနိုင်ပါသည်။

ဂူဘုရားကြီးအပေါ်ထပ်သို့ လှေကားကြီးများမှ  
တက်ရောက်ရပြီး အထက်သို့တက်ရန် လှေကားလည်းရှိပါ  
သေးသည်။ မူလကွမ်းတောင်နေရာမှာ ပျက်စီးသွားခဲ့၏။  
ဂူဘုရားအပေါ်ထပ်ထောင့် စေတီများတွင် အင်္ဂတေပန်း  
တော့လက်ရာများကို လေ့လာနိုင်ကြ၏။ ထိုပြင်အပေါ်ဆင့်  
စိန်တန်းများ၌ စဉ့်ကွက်များရှိပါသည်။ ဂူဘုရား၏အပြင်  
နံရံပတ်လည်၌လည်း တိုင်ဖုံးပန်းများ၊ ပန်းဆွဲများနှင့်  
တိရစ္ဆာန်ပုံများကို လေ့လာနိုင်ကြ၏။ နရသီဟပတေ့မင်း  
ကောင်းမှုဂူဘုရားမှာ မင်းနန်သူတဝိုက်တွင် အမြင့်ဆုံးဖြစ်  
သဖြင့် အပေါ်ထပ်မှ နေ၍ပုဂံရှုမျှော်ခင်းကို လေ့လာကြည့်ရှု  
ခံစားနိုင်ကြလေသည်။ သဲကျောက်ပေါ်တွင် စဉ့်သုတ်လက်ရာ  
ရှိသည့်ဘုရားများအနက် တစ်ဆူအပါအဝင်ဖြစ်သည်။





(၃) ပြဿဒိကြီး



- ဘုံအမည် - ပြဿဒိကြီး (ပြဿဒါးကြီး)
- စေတီပုထိုးအမှတ် - ၈၀၃ / ၃၈၄ - က
- တည်နေရာ - အနောက်ဖွားစောရွာသို့ သွားရာ လမ်းနံဘေးအတွင်းဘက်၌ တည်ရှိသည်။
- တည်ဆောက်ချိန် - ခရစ်နှစ် (၁၃) ရာစု အစောပိုင်း

ပုဂံစေတီပုထိုးများသမိုင်းနှင့်ခရီးသွားလမ်းညွှန်

တည်ဆောက်ပုံ

ပြဿဒိကြီးဘုရားကို ကွမ်းတောင်ပေါက် လိုက်နှစ်ဆင့်ဂူဘုရားအဖြစ် တည်ဆောက်ထားပါသည်။

သမိုင်းနောက်ခံ

ပြဿဒိကြီးဂူဘုရားကို ကျရာမင်းက ခရစ်နှစ် ၁၂၄၉ ခုနှစ်တွင် စတင်တည်ထားကိုးကွယ် ခဲ့သည်။ ကျရာမင်းသည် သီဟိုဠ်(သီရိလင်္ကာ)မှ ပြန်လည်ကြွရောက်လာသော မေဃသီရိမဟာထေရ်အတွက် တည်ခဲ့ခြင်းဖြစ်၏။ ဘုရားတည်ပြီး မကြာမီကျရာ မင်းနတ်ရွာစံလွန်ခဲ့ရာ ဘုရားမှာ အပြီးမသတ်ခဲ့ပေ။ ပြဿဒါးနေ့တွင် စတင်တည်ခဲ့သဖြင့် ပြဿဒါးဘုရားဟူ၍လည်း ခေါ်ဆိုကြပါသည်။

လေ့လာကြည့်ရှုဖွယ်ရာများ

ပြဿဒိကြီးဘုရားတွင် အုတ်စီလက်ရာကောင်းမွန်လှပြီး ပေါင်းမိုး(အမိုးခုံး)များနှင့် အဝင်မုခ်၌ အမိုးခုံးနှစ်ခုကြားလေဟာနယ်အဖြစ် အလေးချိန်လျော့သည့် အနေဖြင့် တည်ဆောက်ထားပုံတို့ကို လေ့လာကြည့်ရှုနိုင်ကြ၏။



(၄) ဘုရားသုံးဆူ



- ဘွဲ့အမည် - ဘုရားသုံးဆူ
- စေတီပုထိုးအမှတ် - ၄၇၇/၂၇၈ က၊ ၄၇၈/၂၇၈ ခ/ ၄၇၉/ ၂၇၈ ဂ
- တည်နေရာ - မင်းနန်သူရွာ၏ မြောက်ဘက်၌ တည်ရှိပါသည်။
- တည်ဆောက်ချိန် - ခရစ်နှစ် (၁၃)ရာစု

တည်ဆောက်ပုံ

ဘုရားသုံးဆူဂူဘုရားများကို ကွမ်းတောင်ပေါက် လိုက်တစ်ဆင့်အဖြစ် အုတ်ခုံတစ်ခုတည်းတွင် တွဲလျက် တည်ဆောက်ထားပါသည်။ ဂူများမှာမူ အလတ်စား ဂူများဖြစ်ကြ၏။

သမိုင်းနောက်ခံ

ဘုရားသုံးဆူ ဂူဘုရားကို ပုဂံခေတ် နှောင်းလက်ရာ အဖြစ်မှန်းဆကြ၏။ ၁၉၁၅-၁၆ ခုနှစ်များက ကျောက်စာ ဝန် မစ္စတာချားလ်စ်ဒူရှင်းဆယ်က ဘုရားသုံးဆူအတွင်း နံရံဆေးရေးပန်းချီများကို လေ့လာလျက် တန္တရမုဒ္ဒဘာသာ ဆိုင်ရာပုံများ၊ မဟာယနမုဒ္ဒ ဘာသာဝင် အရည်ကြီး ရဟန်းတို့နှင့် သက်ဆိုင်သောပုံများဟု မှတ်ချက်ပြုခဲ့ပါ သည်။ ဗြိတိသျှခေတ်ကပင် ဤဘုရားသုံးဆူ ဂူဘုရားကို စနစ်တကျ ပြုပြင်ထိန်းသိမ်းခဲ့ပြီး နှစ်ချုပ် အစီရင်ခံစာများ၊ စာအုပ်စာတမ်းများ၌ ထည့်သွင်းဖော်ပြခဲ့သည်။

လေ့လာကြည့်ရှုဖွယ်ရာများ

ဘုရားသုံးဆူဂူဘုရားများအတွင်းနံရံ ဆေးရေး ပန်းချီများမှာ များစွာလေ့လာကြည့်ရှုဖွယ်ကောင်းလှ ပါသည်။ ဂူ(၃)ဆူအနက် အရှေ့ဘက်ဂူနှင့် အလယ်ဂူတို့တွင် သာ နံရံပန်းချီများရှိပြီး အနောက်ဘက်ဂူ၌မူ ပန်းချီမရေးဆွဲ ရသေးပေ။ ပန်းချီရှိသော အရှေ့ဘက်ဂူနှင့် အလယ်ဂူတို့

တင်နိုင်တိုး

သည်ပင် လက်ရာများမှာ တစ်ပိုင်းတစ်စဖြစ်နေသဖြင့် အကြောင်းကြောင်းကြောင့် လက်စမသတ်နိုင်ခဲ့ကြောင်း သိရှိရ၏။ မွန်ဂိုစစ်သည်များ ပုဂံသို့ရောက်ရှိလာသဖြင့် လုပ်ငန်းများ ရပ်ဆိုင်းသွားရဟန် ရှိပါသည်။

နံရံပန်းချီများထဲတွင် ဗုဒ္ဓဝင်ဆိုင်ရာ ဇာတ်ကွက်များကို အဓိကထားရေးဆွဲထားပါသည်။ ထို့ပြင်နှစ်ကျိပ်ရှစ်ဆူ ဘုရားများပုံ၊ ဗုဒ္ဓမြတ်စွာအားဘေးမှ နတ်များခြံရံထားပုံ၊ နံရံထောင့်တို့တွင် ဘေးမှနတ်သမီးတစ်ယောက် စီကို ဖက်ထားသည့် နတ်သားများပုံစသည်တို့ကို လေ့လာကြည့်ရှုနိုင်ကြ၏။ ၎င်းပြင် မတ်ရပ်နတ်ရုပ်၊ ကိန္နရာ၊ ဘီလူး၊ မြွေ၊ ဆင်ရုပ်တို့ကိုလည်း တွေ့ရှိကြရပါသည်။ နံရံထက်တွင် ဇာတာတစ်စောင်ကို ဂြိုဟ်ခွင်အနေအထားနှင့်တကွ ရေးမှတ်ထားရာ၌ “သက္ကရာဇ် ၁၅ အာသိမ်နှစ် ကဆုန်လဆန်း ၃ရက် ၆ကြာနေ့ သန်းခေါင်မတိုင်မီ ၃ ခရာသတို့ သားဖွားစင်ပျက်နာမြင်၏။ သုဒ္ဓောတနဇာတာ”ဟု တွေ့ရှိရပါသည်။ ဇာတာအရ ခရစ်နှစ် ၁၄၅၂ ခုနှစ်တွင် ဖွားမြင်ခဲ့သူဖြစ်ပါသည်။



✓ (၅) လေးပျက်နာဘုရား



- ဘွဲ့အမည် - လေးပျက်နာ
- စေတီပုထိုးအမှတ် - ၄၄၇ / ၂၇၁ - က
- တည်နေရာ - မင်းနန်သူရွာအနီး၌ တည်ရှိပါသည်။
- တည်ဆောက်ချိန် - ခရစ်နှစ် ၁၂၂၃ ခုနှစ်

တည်ဆောက်ပုံ  
လေးပျက်နာဘုရားကို ကွမ်းတောင်ပေါ်၌

လိုက်တဆင့်ဂူဘုရားအဖြစ် တည်ဆောက်ထားပါသည်။

သမိုင်းနောက်ခံ

လေးမျက်နှာ ဘုရားကို အမတ်ကြီး အာနန္ဒသူရ ဇနီးမောင်နှံက ၁၅ ဒီဇင်ဘာ ၁၂၂၃ တွင် စတင်တည်ခဲ့ သည်။ အမတ်ကြီးက ကျောက်စာ ရေးထိုးထားရှိရာတွင် အတိုင်းမသိသော သဒ္ဒါစိတ်ဖြင့် ကုသိုလ်ကောင်းမှုပြု ခဲ့ကြောင်း၊ အာမနာကန်ရပ်၌ ထန်းပင်စိုက်ခြင်း၊ တံတိုင်း နှစ်ထပ်ကာရံခြင်း၊ တံတိုင်းအတွင်းကလသာအိုး အယောင် နှင့်တူသော စကြာထက်၌ ဂူတည်ခြင်း၊ စေတီအထွတ်ကို ရွှေဖြင့်ပြုလုပ်၍ ရွှေထီးတင်လှူခဲ့ခြင်း၊ တရားနာ ပရိသတ် အတွက် ဓမ္မသာလာ၊ မဟာထေရ်တို့အတွက် ကျောင်း ဆောက်ခြင်း၊ ရေတွင်းရေကန်တူးခြင်းများ လုပ်ဆောင် ခဲ့ကြောင်း ဖော်ပြထားခဲ့သည်။

လေ့လာကြည့်ညှိဘွယ်ရာများ

လေးမျက်နှာဂူဘုရားသည် မင်းနန်သူရွာ၏ ရွာဦး စေတီဖြစ်သောကြောင့် နှစ်စဉ်ဘုရားပွဲကျင်းပလေ့ရှိပါသည်။ ဘုရားအတွင်း နံရံဆေးရေးပန်းချီများရှိသော်လည်း အောက် ပိုင်းမှာ ထုံးသုတ်လိုက်သဖြင့် ပျက်စီးသွားပါသည်။ ယခုအခါ အပေါ်ပိုင်းတွင်သာ ကျန်ရှိပါတော့သည်။ ဂူဘုရားအတွင်း အရှေ့ဘက်အဝင်ပေါင်းကူး မျက်နှာကျက်တွင် ဗုဒ္ဓခြေတော် ရာကို ဖူးတွေ့နိုင်ကြ၏။ နံရံအထက်ပိုင်းတွင်မူ မဟောသဓာ

ဇာတ်ကွက် ပန်းချီများကို ကမ္ပည်းစာတမ်းနှင့်အတူ ရေးဆွဲ ထားပါသည်။

ဂူဘုရားအတွင်းပေါင်းကူးမျက်နှာကျက်များ၌ ရုပ်ပုံ ပါစက်ဝိုင်းပုံ ပန်းခက်ပန်းနှယ်များ၊ နံရံထက်တွင် ၅၅၀ ဇာတ်ကွက်နှင့် ကမ္ပည်းစာတမ်းများ၊ နှစ်ကျိပ်ရှစ်ဆူဘုရားပုံ တော်များ၊ ဗုဒ္ဓဝင်ခန်းများကို လေ့လာကြည့်ညှိနိုင်ကြ၏။ ထို့ပြင်အပြင်ဘက်မျက်နှာစာရှိ အင်္ဂတေလက်ရာများမှာ လည်းစိတ်ဝင်စားဖွယ်ဖြစ်ပါသည်။ နားတောင်းများမင်း လက်ထက် အမတ်ကြီးက နန္ဒသူမောင်နှံ၏ "မြတ်စွာ သော မင်းကြီးအမတ် တျာမဟာသေနာပတိ အနန္တသူရ မောင်နှံနှစ်ယောက် ဤလူတွင်၌ အတိုင်းမသိသဒ္ဒါ၌" အစ ချီ ကျောက်စာမှတ်တမ်းမှာလည်း လေ့လာဖွယ်ကောင်းလှ ပါသည်။



(၆) သမ္ဗူလဘုရား



- တွဲအမည် - သမ္ဗူလဘုရား (သုံးလူလ)
- ခေတ်ပုထိုးအမှတ် - ၄၈၂ / ၂၈၁
- တည်နေရာ - ဘုရားသုံးဆူ၏ အရှေ့မြောက်ဘက် ကပ်လျက်
- တည်ဆောက်ချိန် - ခရစ်နှစ် ၁၂၅၆ ခုနှစ်

တည်ဆောက်ပုံ

သမ္ဗူလဘုရားကို ကွမ်းတောင်ပေါက် လိုက် တစ်ဆင့်ဂူအဖြစ် တည်ဆောက်ထားပါသည်။ နံရံရေး ကမ္ဗည်းမင်စာ အများအပြားရှိသဖြင့် ပုဂံခေတ်ပါဠိစာပေများ သိုမှီးရာ ပိဋကတ်တိုက်ဟုလည်း မှတ်ယူကြ၏။

သမိုင်းနောက်ခံ

သမ္ဗူလဘုရားကျောက်စာအရ ယင်းဂူဘုရားကို ၁၅ ဖေဖော်ဝါရီ ၁၂၅၆တွင် ကျစွာမင်း၏ သမီးတော် ဥနာမင်း၏ ပယ်မိယားတိလောက စန္ဒြနာ မဟာဒေဝီ (သုံးလူလ) မိဖုရားက တည်ခဲ့သည်။ သုံးလူလ မိဖုရားအား အစွဲပြု၍ သုံးလူလဘုရားဟု ခေါ်ဆိုကြသော်လည်း ၁၂၅၂ခုနှစ်တွင် ရေးထိုးခဲ့သည့် နံရံမင်စာ၌ “သမ္ဗူလ” ဟုရေးထိုးမိသဖြင့် နောက်သမ္ဗူလ ဘုရားဟုခေါ်ဆိုလာ ကြ၏။

လေ့လာကြည့်ရှုဖွယ်ရာများ

သမ္ဗူလဘုရားတွင်း၌ နံရံဆေးရေးပန်ချီများကို လေ့လာနိုင် ကြ၏။ အဝင်ခန်းမပေါင်းကူးမျက်နှာကျက်တွင် ဗုဒ္ဓရုပ်ပွားတော်များ၊ နံရံတွင်သစ်ရွက်ပန်းပုံတန်းရေးဆွဲထား ၏။ ဂူရှေ့ဘက်နံရံထက်တွင် နောက်ပွင့်လတ္တံသော အရိ မေတ္တယျ ဘုရားနှင့်သက်ဆိုင်သည့် အနာဂတဝင်ပါဠိ ထွက် အကြောင်းအရာပုံများနှင့် ပါဠိကမ္ဗည်းစာတမ်းများကို လေ့လာကြည့်ရှု နိုင်ကြပါသည်။ ထိုပြင်ဂူအတွင်းနံရံ

ပတ်လည်၌ နှစ်ကျိပ်ရှစ်ဆူဘုရားများ ကိုလက်ရေးစာများ နှင့်တကွ ပူးမြော်လေ့လာနိုင်ကြ၏။ ဂူအတွင်းအခြားနံရံများ ၌လည်း စရိယပိဋကတ်ဆိုင်ရာ ပါဠိစာသားများနှင့် ဗုဒ္ဓဝင် ဆိုင်ရာ မြန်မာဘာသာစာတမ်းများကို ဖတ်ရှုလေ့လာနိုင်ပါ သည်။



(၇) နန္ဒမည

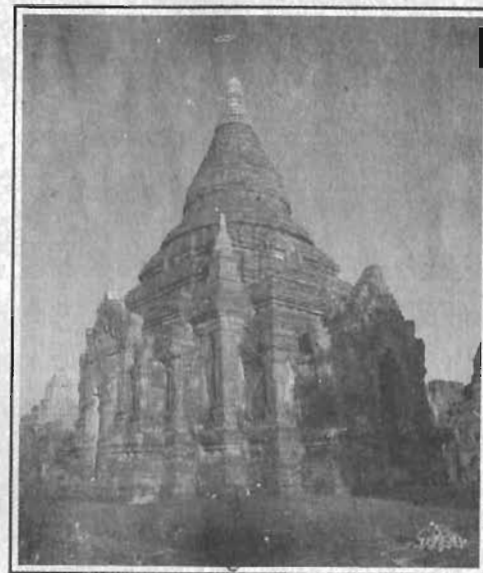

ဘွဲ့အမည်  
စေတီပုထိုးအမှတ်  
တည်နေရာ

- နန္ဒမညာ (အနန္တပညာ)
- ၅၇၇ / ၃၀၆ က
- ဘုရားသုံးဆူ၏ အရှေ့မြောက်ဘက် မင်းနန်သူရွာမြောက်ပိုင်းတွင် တည်ရှိ

ပါသည်။

တည်ဆောက်ချိန် - ၁၉၆၆ (၁၃) ရာစု

တည်ဆောက်ပုံ

“အနန္တပညာ” ဂူဘုရားကို စေတီပေါက်လိုက် တစ်ဆင့် ဂူဘုရားအဖြစ် တည်ဆောက်ထားပါသည်။ မုခ်ဝကို အရှေ့ဘက်သို့ လှည့်ထား၏။

သမိုင်းနောက်ခံ

အနန္တပညာဂူသည် အဆုံးအစမရှိသော ပညာ ဉာဏ်ဟု အဓိပ္ပါယ်ရပါသည်။ အနန္တပညာ ဘုရား၏ အရှေ့ဘက်တွင် ဥမင်တစ်ခုရှိရာ ယင်းဥမင်၌သခင် အနန္တပညာမထေရ် သီတင်းသုံးနေထိုင်ခဲ့၏။ ဥမင်အတွင်း ၁၈ ဖေဖေါ်ဝါရီ ၁၂၆၀တွင် ရေးထိုးထားသည့် ကျောက်စာ၌ “မြတ်ကြီး ဥမင် သခင်အနန္တပညာ” ဟုပါရှိပါသည်။

လေ့လာကြည့်ရှုဖွယ်ရာများ

အနန္တပညာဂူဘုရားတွင် နံရံဆေးရေးပန်းချီများစွာ ရှိပါသည်။ တောင်ဘက်နံရံဗုဒ္ဓရုပ်ပွားတော်ပုံအောက်တွင် အရည်းကြီးတို့ထံ ပန်းဦးလွှတ်ပူဇော်ပွဲပုံရှိ၏။ ထိုပြင် ဗုဒ္ဓဝင် ဇာတ်ကွက်များ၊ နှစ်ကျိပ်ရှစ်ဆူပုံများ၊ ဗောဓိညောင်ပင်ပုံ စသည်တို့ကို လေ့လာကြည့်ရှုနိုင်ကြ၏။



# ၅

## မြင်းကပါရွာအနီးဝန်းကျင်ဒေသရှိ စေတီပုထိုးများ

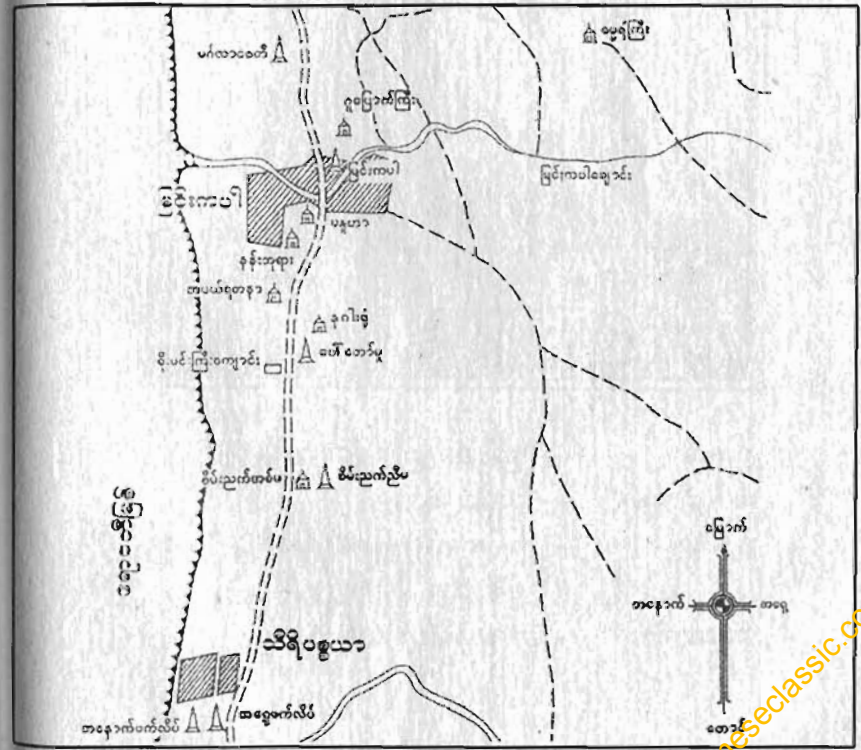

(၁) မြင်းကပါဂူပြောက်ကြီး



- သွင်အမည် - ဂူပြောက်ကြီး(မြင်းကပါ)
- စေတီပုထိုးအမှတ် - ၁၃၂၃/၆၄၇
- တည်နေရာ - မြင်းကပါရွာမြေစေတီအနီး၌ တည်ရှိပါသည်။
- တည်ဆောက်ချိန် - ခရစ်နှစ်(၁၁)ရာစု

တည်ဆောက်ပုံ

ဂူပြောက်ကြီး(မြင်းကပါ)စေတီကို ကွမ်းတောင်ပေါက်နှစ်ထပ်လိုက်ဂူဘုရားအဖြစ် တည်ဆောက်ထားပါသည်။

သမိုင်းနောက်ခံ

ဂူပြောက်ကြီး ဘုရားသည် ရာဇကုမာရ်၏ကောင်းမှုဖြစ်ပြီး ခရစ်နှစ် ၁၁၁၃ ခုနှစ်တွင် တည်ဆောက်ခဲ့ကြောင်း အဆိုရှိ၏။ ရာဇကုမူရ်ကျောက်စာအရ ကျန်စစ်သားမင်းကြီးသည် ပုဂံထီးနန်းကို (၂၈)နှစ်ကြာ အုပ်ချုပ်ခဲ့ပြီး နောက်ခရစ်နှစ် ၁၁၁၃ခုနှစ်တွင် မကျန်းမမာ ဖြစ်နေခဲ့၏။ ထိုစဉ် ကျန်စစ်သားမင်းနှင့် မိဖုရားသမ္ဘူလတို့မှ ဖွားမြင်သူ သားတော် ရာဇကုမာရ်သည် ဖခင်၏ဂုဏ်ကျေးဇူးကို အောက်မေ့လျက် ရွှေဆင်းတု တစ်ဆူသွန်းလုပ်ခဲ့၏။ ဆင်းတုတော် သွန်းလုပ်ပြီးသွားသောအခါ ဖခင်ပေးထားသည့် ကျန်သုံးရွာကိုလည်း ဘုရားအား လှူဒါန်းလိုက်ပါသည်။ ကျန်စစ်သားမင်းကြီးမှာ မိဘကျေးဇူး သိကတ်သူသားတော်အတွက် ဝမ်းမြောက်ကျေနပ်စွာဖြင့် သာဓုခေါ်ကာ ရေစက်သွန်းချခဲ့၏။ ယင်းရွှေဆင်းတုတော်အား ဌာပနာပြုကာ ဂူဘုရားတစ်ဆူတည်ခဲ့ရာ နောင်ဂူပြောက်ကြီးဘုရားဟု အမည်တွင်ခဲ့သည်။



လေ့လာကြည့်ညှိဖွယ်ရာများ

ဂူပြောက်ကြီးဘုရားသို့ရောက်ရှိလျှင် အပြင်ဘက်  
၌ ဘီလူးပန်းဆွဲ၊ ထောင့်ပန်းစသည့် အင်္ဂတေလက်ရာများ  
ကို ထူးခြားစွာ တွေ့ရှိရပေလိမ့်မည်။ ဂူဘုရားအဝသို့  
ဝင်ရောက်လျှင်မူ နံရံဆေးရေးပန်းချီများကို လေ့လာနိုင်ကြ  
၏။ အဝင်ဝဘေးနံရံ၏ တစ်ဘက်တစ်ချက်တွင် လက်များ  
စွာရှိသော နတ်ရုပ်များမတ်တပ်ရပ်နေပုံများ တွေ့ရှိနိုင်  
ပါသည်။ ထို့နောက် ဗုဒ္ဓမြတ်စွာ တာဝတိံသာ နတ်ပြည်  
မှ ဆင်းလာခန်း၊ တရားဟောခန်း၊ ဝေသာလီပြည်သို့လှေ  
ဖြင့် သွားခန်း၊ ရှုဝဇာတ်ကွက်များ၊ ကောသလ အိပ်မက်  
(၁၆)ချက်တို့အား သရုပ်ဖော်ထားသည်ကို လေ့လာနိုင်  
ပါသည်။

ထူးခြားချက်မှာ သင်္ဂါယနာတင်မှတ်တမ်းပန်းချီများ  
ရေးဆွဲထားခြင်းဖြစ်၏။ ထို့ပြင် သီဟိုဠ်ကျွန်း ငွေရာမင်းက  
တရားခေါင်းလောင်းချိတ်ဆွဲကာ တရားသဖြင့် အုပ်ချုပ်ပုံ၊  
ဒေဝါနိပိယမင်းနှင့် ရှင်မဟိန္ဒကို အမေးအဖြေပြုပုံ၊ နန်းတွင်း  
သူ နန်းတွင်းသားများပုံများကိုလည်း လေ့လာနိုင်ကြပါသည်။  
၁၉၈၄-ခုနှစ်တွင် ရှေးဟောင်းသုတေသနဦးစီးဌာနမှ ကုလ  
သမဂ္ဂအကူအညီဖြင့် နံရံဆေးရေးပန်းချီနှင့် မင်စာများအား  
ဝါတုဗေဒဆေးများဖြင့် သုတ်လိမ်းခဲ့ရာ မွန်ဘာသာရေး  
မင်စာများကို ဖတ်ရှုနိုင်ကြပြီဖြစ်ပါသည်။

ဂူပြောက်ကြီး (မြင်းကပါ) အတွင်းနံရံဆေးရေး  
ပန်းချီများမှာ မူလအရောင်နီးပါး မပျက်ပြယ်သေးပဲရှိနေရာ

အပြာနုရောင်၊ ပန်းရောင်၊ အနီရင့်ရောင်၊ ကြွက်သွေးရောင်  
များသုံးစွဲထားသည်ကို တွေ့ရှိနိုင်၏။ ဂူဘုရားအတွင်း  
ဂန္ဓကုဋီတိုက် အတွင်းပတ်လည်၌ စကြန်ပတ်လမ်းရှိပြီး  
ယင်းစကြန်အတွင်းနံရံ မှန်ကပ်များ၌ ဗုဒ္ဓရုပ်ပွားတော် များကို  
လေ့လာကြည့်ညှိနိုင်ကြပါသည်။



(၃) စိုးမင်းကြီးအုတ်ကျောင်း



ဘွဲ့အမည်

သာသနိကအဆောက်အအုံအမှတ်  
တည်နေရာ

တည်ဆောက်ချိန်

- စိုးမင်းကြီးအုတ်ကျောင်း
- ၁၁၄၇/၄၉၃
- မြင်းကပါရွာမှ သီရိပစ္စယာ  
ရွာသို့ သွားရာလမ်း နဂါးရုံ  
ဘုရားအနီး၌တည်ရှိပါသည်။
- ခရစ်နှစ်(၁၂)ရာစု

တည်ဆောက်ပုံ

အုတ်ကျောင်းကို အဝင်ခန်းမ၊ ဘုရားကျောင်း  
ဆောင်နှစ်ထပ် အဆောက် အအုံ၊ စသင်ရဟန်းများ သီတင်း  
သုံးနိုင်ရန် အခန်းငယ်များနှင့်တကွ တည်ဆောက်ထားပါ  
သည်။ အပေါ်ထပ်သို့ တက်ရောက်ရန် လှေကားနေရာ  
လည်း တွေ့ရှိရပြီး၊ စကြာန်သွားလမ်း၌ ကျောက်ပြားများခင်း  
ထားသည်ကို တွေ့ရှိရ၏။

သမိုင်းနောက်ခံ

စိုးမင်းကြီးအုတ်ကျောင်းသည် ပုဂံခေတ်နှောင်းတွင်  
တည်ဆောက်ခဲ့သော ဘုန်းတော်ကြီး ကျောင်းတစ်ကျောင်း  
ဖြစ်ဟန်ရှိပါသည်။ သီရိအသင်္ခယာ၏ သမီးတော်စိုး မင်း၏  
ကုသိုလ်တော်ဖြစ်ဟန်တူ၏။ သို့သော် ပုဂံခေတ်နှောင်း  
ကာလတွင် အခြားစိုးမင်းကြီးတစ်ပါးလည်း ရှိသေးရာ  
မည်သည့်စိုးမင်းကြီးအား ဆိုလိုရင်းဖြစ်ကြောင်း မသိရပေ

လေ့လာကြည့်ရှုဖွယ်ရာများ

စိုးမင်းကြီးအုတ်ကျောင်း ဘုရားဆောင်  
အောက်ထပ်တွင် ဗုဒ္ဓဆင်းတုတော်တစ်ဆူရှိရာ ဦးခိုက်ကြည့်  
ညိုနိုင်ကြပါသည်။ စိုးမင်းကြီးအုတ်ကျောင်း၏ အထက်ထပ်  
နှင့်ပတ်သက်၍ မူလပုံသဏ္ဍာန်ကို မသိရပေ။ သို့သော်  
မူလကခန်းနားထည်ဝါ စွာရှိခဲ့ကြောင်းနှင့် မှတ်ယူရပါသည်။

တင်နိုင်တိုး

စိုးမင်းကြီးအုတ်ကျောင်းအနီးတွင် စိုးမင်းကြီး ပုထိုး (စေတီ ပုထိုးအမှတ်-၁၁၄၅/၄၉၁)လည်း သီးခြားရှိပါသည်။ ပစ္စယာ ဆင့်များနံဘေးတွင် မူလက စဉ်ရည်သုတ်အုတ်ချပ်များ ရှိခဲ့ပါသည်။ လူရုပ်၊ နတ်ရုပ်နှင့်တိရစ္ဆာန်ရုပ်များ သရုပ်ဖော် ထားပုံမှာ လက်ရောက်မြောက်လှ၏။



(၄) စိန်ညွှက်ညီမ

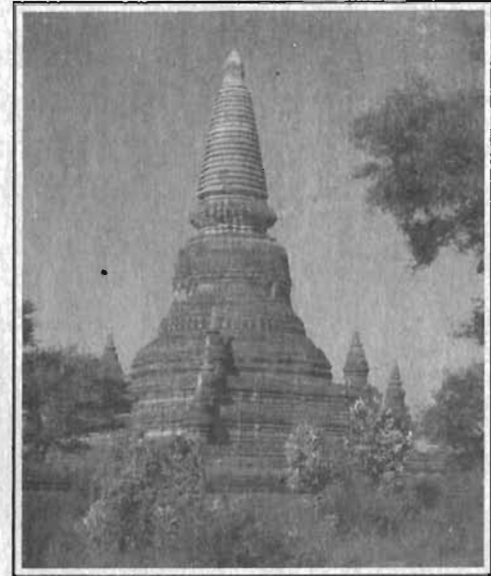

- ဘွဲ့အမည် - စိန်ညွှက်ညီမ
- စေတီပုထိုးအမှတ် - ၁၀၈၅/၄၅၇
- တည်နေရာ - စိုးမင်းကြီး အုတ်ကျောင်းနှင့်မလှမ်း မကမ်း၌တည်ရှိပါသည်။

တည်ဆောက်ချိန် - ခရစ်နှစ်(၁၂)ရာစု

တည်ဆောက်ပုံ

စိန်ညွှက်ညီမစေတီကို သီဟိုဠ်(သီရိလင်္ကာ) ပုံစံ တည်ဆောက်ထားပါသည်။ အောက်ခြေလေးထောင့်ပစ္စယာအမြင့်ထက်၌ တည်ထားခြင်း ဖြစ်ပြီး အနီးရှိကပ်လျှက်ပုထိုးမှာ စိန်ညွှက်အစ်မဂူဘုရားဖြစ်၏။ ယင်းကဲ့သို့ စေတီနှင့် ပုထိုးတွဲလျက် တည်ထားခြင်းမှာ ပုဂံ၌စိန်ညွှက်ညီအစ်မစေတီပုထိုးနှင့် ဖြတ်စရွှေဂူကျောင်းကြီး ညီအစ်မနှစ်ဆူ၊ မြင်းကပါဂူပြောက်ကြီးနှင့် မြစေတီ၊ စောမင်းလတ်စေတီနှင့်ဂူတို့သာရှိသည်ဆို၏။

သမိုင်းနောက်ခံ

စိန်ညွှက်သည် စိန်ညွှက်မထေရ်ကိုသော်လည်းကောင်း၊ စိန်ညွှက်မင်းသမီးကို သော်လည်းကောင်း ဆိုလိုဟန်ရှိပါသည်။

လေ့လာကြည့်ညှိဖွယ်ရာများ

စိန်ညွှက်စေတီတော်မှာ ပုဂံခေတ်သီဟိုဠ်စေတီပုံစံဖြစ်ပြီး ကြည့်ညှိဘွယ်ကောင်းလှပါသည်။



(၅) စိန်ညွှက်အစ်မ

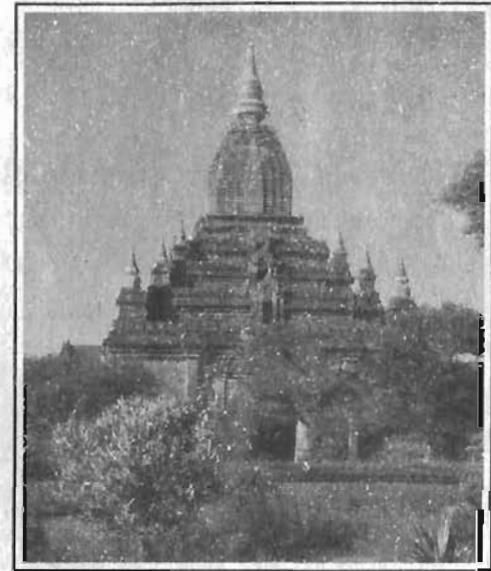

ဘွဲ့အမည်

သာသနိကအဆောက်အအုံအမှတ်

တည်နေရာ

- စိန်ညွှက်အစ်မ

- ၁၀၈၅/၄၅၇

- စိုးမင်းကြီးအုတ်ကျောင်းနှင့် မလှမ်းမကင်း၌တည်ရှိပါသည်။

တည်ဆောက်ချိန် - ခရစ်နှစ် (၁၂)ရာစု

တည်ဆောက်ပုံ

စိန်ညွှက်အစ်မ ဂူဘုရားကို ကွမ်းတောင်ပေါက် လိုဏ်တစ်ဆင့်ဂူဘုရား အဖြစ်တည်ဆောက် ထားပါသည်။ အနီးရှိ စိန်ညွှက်ညီမစေတီမှာမူ သီဟိုဠ်(သီရိလင်္ကာ) ပုံစံ ဖြစ်ပါသည်။

သမိုင်းနောက်ခံ

စိန်ညွှက်သည် စိန်ညွှက်မထေရ်ကိုသော်လည်းကောင်း၊ စိန်ညွှက်မင်းသမီးကိုသော်လည်းကောင်းဆိုလိုဟန် ရှိပါသည်။ ဝေါဟာရ အခေါ်အဝေါ်အားဖြင့်လည်း မင်းသမီး ညီအစ်မများ၏ ကုသိုလ်တော်ဖြစ်ဟန်ရှိ၏။

လေ့လာကြည့်ညှိဖွယ်ရာများ

စိန်ညွှက်အစ်မဂူအတွင်းစင်္ကြန် ပတ် လမ်းနံရံထက် ဌ ဗောဓိပင်ပုံ၊ တောင် ဘက်အာရုံခံခန်းမ၌ ဗုဒ္ဓရုပ်ပွားတော် ပုံများကို ဖူးမြော်ကြည့်ညှိနိုင်ကြ၏။ အရှေ့ဘက်အဝင်ခန်းမ ၏ နံရံတွင် ၅၅ဝဇာတ်သရုပ်ဖော်ပုံများ အပြင် ဘက်မျက်နှာ တွင် အင်္ဂုတေပန်းတော့ လက်ရာဘီလူးပန်းဆွဲများ မကားပုံများကို လေ့လာနိုင်ကြပါသည်။



(၆) နဂါးရုံ



- ဘွဲ့အမည် - နဂါးရုံဘုရား
- စေတီပုထိုးအမှတ် - ၁၁၉၂/၅၃၀
- တည်နေရာ - မြင်းကပါမှ သီရိပုဗ္ဗယာသို့သွားရာလမ်း ၏ အရှေ့ဘက်ဘေး၌ တည်ရှိပါသည်။
- တည်ဆောက်ချိန် - ခရစ်နှစ်(၁၁)ရာစု

တည်ဆောက်ပုံ

နဂါးရုံဘုရားကို ကွမ်းတောင်ပေါက် လိုဏ်တစ်ဆင့် ဂူဘုရားအဖြစ် တည်ဆောက်ထားပါသည်။ မိုးလျော၊ ပစ္စယာအဆင့်ဆင့်ဖြင့် တည်ဆောက်ထားခြင်း ဖြစ်ပြီး ပစ္စယာအထက်၌ ကွမ်းတောင် နှင့်အထွက် စေတီပေါက် ထားပါသည်။ ထို့ပြင်ပစ္စယာများ၌ ထောင့်စေတီများထည့် သွင်းတည်ဆောက်ထား၏။ ဘုရားကိုအပြင်တံတိုင်းကြီးနှင့် အတွင်း တံတိုင်းနိမ့်နှစ်ထပ် ကာရံထား၏။

သမိုင်းနောက်ခံ

နဂါးရုံဘုရားကို ကျန်စစ်သားမင်းက တည်ထား ကြောင်းအစဉ်အလာ ယုံကြည်ခဲ့ကြ၏။ ကျန်စစ်သားမင်း သည် စောလူးမင်းရန်ကြောင့် ထွက်ပြေးတိမ်းရှောင်ရင်း ဤမြင်းကပါရွာအနီးသို့ရောက်ရှိလာခဲ့သည်။ ကျန်စစ်သား မှာပုန်းအောင်နေရရာ ဇနီးသည် အပယ်ရတနာက လျှို့ဝှက် စွာ လာရောက်တွေ့ဆုံလေ့ရှိသည် ဆိုပါသည်။

တစ်နေ့ အပယ်ရတနာက သွားရောက်တွေ့ဆုံ စဉ် အိပ်ပျော်နေသော ကျန်စစ်သားအား နဂါးကြီး တစ်ကောင်က ပါးပြင်းဖြင့် မိုးထားသည်ကိုတွေ့ရှိရသည် ဆို၏။ ကျန်စစ်သားအိပ်ယာမှနိုးလာပြီးနောက် အပယ် ရတနာက ကျန်စစ်သားအား ပြောပြရာ မိမိအမှန် ဧကန်ပင် မင်းဖြစ်အံ့ဟု နိမိတ်ဖတ်ခဲ့၏။ သို့ဖြင့် ကျန်စစ်သားမင်း ဖြစ်လာပြီးနောက်ယင်းနေရာ၌ စေတီတော်တည်ထား

ကိုးကွယ်ခဲ့သည်ဟု ဆိုပါသည်။

လေ့လာကြည့်ညှိဖွယ်ရာများ

နဂါးရုံဘုရားအတွင်းနံရံနှင့်စကြာနံပတ်လမ်းနံရံ တို့တွင် ဗုဒ္ဓဝင်ခန်း၊ ဗုဒ္ဓမြတ်စွာဘုရားဟောတော်မူခန်း စသည်တို့ကို ရှေးဟောင်းမွန်ဘာသာကမ္မ ညှင်းစာများနှင့် တကွ 'လေ့လာကြည့်ညှိဖွယ်ဖူးတွေ့နိုင်ကြပါသည်။ အတွင်း ဆောင်နံရံမုခ်ကပ်များတွင် မယ်တော်မာယာ အိပ်မက်ခန်း၊ ဗုဒ္ဓမြတ်စွာ ရွှေခွက်မျှောခန်း၊ တာဝတိံသာနတ်ပြည်မှ ဆင်းသက်တော်မူခန်း၊ ပလလည်းတော(ပါလိလေယျက တော)တွင် သီတင်းသုံးခန်းနှင့် ပရိနိဗ္ဗာန်ပြုခန်း ကျောက် ဆစ်ရုပ်ထုများ၊ နှစ်ကျိပ်ရစ်ဆူဘုရားများထံ ဗျာဒိတ်ခံခန်း ကျောက်ဆစ်ရုပ်တုများကို လေ့လာကြည့်ညှိနိုင်ကြ၏။ နဂါးရုံ ဘုရားတွင်း၌အခြေမှ အတွင်းတံတိုင်းအထိကို စဉ်စိမ်း သုတ်အုတ်ချပ်များ ခင်းထားပါသည်။



(၇) နန်းဘုရား



- ဘွဲ့အမည် - နန်းဘုရား
- စေတီပုထိုးအမှတ် - ၁၂၃၉/၅၇၄
- တည်နေရာ - မြင်းကပါရွာ၊ မနုဟာဘုရားကြီး၏ အနောက်တောင်ဘက်၌တည်ရှိပါသည်။
- တည်ဆောက်ချိန် - ၁၇၆၆(၁၂)ရာစု

တည်ဆောက်ပုံ

နန်းဘုရားကို ကွမ်းတောင်ပေါက် လိုဏ်တစ်ဆင့် ဂူဘုရားအဖြစ် တည်ဆောက်ထားပါသည်။ အပြင်ဘက် မျက်နှာစာတွင် ကျောက်ပြားများစီထားပြီး အပြင်နံရံ အခြေပတ်လည်၌ ကလသာအိုးပုံစံခံလျက် အထက်တွင် ဟင်္သာရုပ်များကို ထုထွင်းထားပါသည်။

သမိုင်းနောက်ခံ

နန်းဘုရားကို နရပတိစည်သူမင်း၏ သားမက်၊ မနုဟာမင်း၏ မြစ်တော်စပ်သူ နာဂသမန်းက တည်ဆောက်ခဲ့သည်ဆို၏။ နာဂသမန်းသည် မိမိ၏ ဘေးတော် မနုဟာမင်းကြီး ထီးနန်းစံခဲ့ဖူးရာနေရာကို အထိမ်းအမှတ် ဖြစ်စေရန်အတွက် စေတီတည်ခဲ့သည်ဆိုပါသည်။

လေ့လာကြည့်ရှုဖွယ်ရာများ

နန်းဘုရား၏ ဂူမကြီးအတွင်း၌ ကွန်းစင်တိုင် လေးတိုင်ထောင်ထားပြီး ကျောက်တိုင်ကြီးများ၏ မျက်နှာစာတွင် ဦးခေါင်းသုံးလုံးပါကျောက်မြေတွာရုပ်ကြီးရှစ်ရုပ် တည်ရှိပါသည်။ မြေတွာကြီးကို ကြာဖက်ထက်၌ ထိုင်လျက် လက်နှစ်ဖက်က ကြာပွင့်ကြာချပ်များကို ပင့်မထားဟန် ထုလုပ်ထားလေရာ နန်းဘုရားသည် ပုဒ္ဒတာသာဆိုင်ရာ အဆောက်အအုံဖြစ်ပါသည်။ မြေတွာသည်ပုဒ္ဒ၏ အခြေအရံ

တင်နိုင်တိုး

ဖြစ်သောကြောင့်တည်း။ ပတ်လည်၌ မွန်အထိမ်းအမှတ်  
ဟင်္သာပုံများ ထွင်းထုထားသည်။ ဘီလူးပန်း ဆွဲပုံများနှင့်  
ထောင့်ချိုးဘီလူးပန်းကိုက်ရှပ်များကို ကျောက်သားတုံး တစ်  
တုံးစီထက်၌ထုထွင်းကာ ကော်ရည်ဖြင့် တွဲကပ်ပုံဖော်ထား  
ပုံမှာ လေ့လာဖွယ်ကောင်းလှပါသည်။

နန်းဘုရား၏ အပြင်ဘက်တွင် ဇာပြုတင်းပေါက်  
များအား ကျောက်အုတ်ဖြင့် စီထားပြီး ပြုတင်းပေါက်  
ပတ်လည်တွင်လည်း ခြူးပန်းခြူးနွယ်များကို ထွင်းလုပ်  
ထား၏။ ပြုတင်းပေါက်တံကတစ်ဘက်တစ်ချက်တွင်း  
မကာရုံးပုံ အလယ်ငှက်ပျောပူးတွင် နတ်သမီးရှပ်ထုပ်များကို  
လည်းထု လုပ်ထားပါသည်။



✓ (၉) မန္တဟာ



- ဘွဲ့အမည် - မန္တဟာဘုရား
- စေတီပုထိုးအမှတ် - ၁၂၄၀/၅၇၅
- တည်နေရာ - မြင်းကပါရွာ
- တည်ဆောက်ချိန် - ၁၅၆၆ ခုနှစ်

တည်ဆောက်ပုံ  
မန္တဟာဘုရားကို စတုရန်းပုံနှစ်ထပ် အဆောက်



အဦးအဖြစ် တည်ဆောက် ထားပြီး ပစ္စယာများ၏ အထက်၌ စေတီရံများတည်ရှိပါသည်။

သမိုင်းနောက်ခံ

မနုဟာဘုရားသည် သထုံဘုရင်မနုဟာမင်း၏ ကောင်းမှုတော်ဖြစ်ပါသည်။ မနုဟာမင်းသည် သထုံ၌ထီး နန်းစိုးစံစဉ်အတွင်း ခမာတပ်များ မြို့ကိုလာရောက်ဝန်းရံ တိုက်ခိုက်မှုကြောင့် ပုဂံဘုရင်အနော်ရထာမင်းထံ စစ်ကူ တောင်းခံခဲ့ရသည်။ အနော်ရထာမင်းသည် ခရစ်နှစ် ၁၀၅၇ခုနှစ်တွင် သထုံအားရန်သူများ ဝန်းရံထားမှုကို သွားရောက်တွန်းလှန် တိုက်ခိုက်ခဲ့ပြီး အပြန်ခရီး၌ မနုဟာ မင်းကိုလည်း အသက်အန္တရာယ်မှ ကင်းဝေးရာ ပုဂံသို့ ခေါ်ဆောင်လာခဲ့၏။

အနော်ရထာမင်းသည် ပုဂံတွင် မနုဟာမင်းအား ကောင်းစွာစောင့်ရှောက်ထားခဲ့၏။ မနုဟာမင်း မြင်ကပါရပ်၌ နေထိုင်စဉ်အတွင်း မိမိပိုင်ဆိုင်သောမနောမယကြောင့် မျက်ရွဲလက်စွပ်ကို မြင်းကပါသူဌေးထံ ရောင်းချလျက် ရရှိ သောငွေဖြင့် ၁၅ ဩဂုတ် ၁၀၆၇တွင် သီရိဇေယျဘုံမိရပ်၌ စေတီတော် တည်ခဲ့၏။ ယင်းစေတီ တော်မှာ ၁၂မတ်၁၀၆၈ တွင် ပြီးစီးသွားပါသည်။

လေ့လာကြည့်ရှုဖွယ်ရာများ

မနုဟာဂူဘုရားအတွင်း ဝင်ရောက်ပူးမြော်ပါက

ဗုဒ္ဓဆင်းတုရုပ်ပွားတော်ကြီးသုံးဆူကို ကြည်ညိုဖွယ်ရာပူး တွေ့နိုင်ပါသည်။ အလယ်ရုပ်ပွားတော်ကြီးမှာ ဉာဏ်တော် ၃၃ပေခွဲမြင့်ပြီး နံဘေးဆင်းတုတော်နှစ်ဆူမှာ ၂၀ပေခန့် ရှိကြ၏။ ထို့ပြင် ဂူဘုရား၏ အနောက်ဘက်ခန်းအတွင်း၌ လည်း အလျား ၆၀ ပေကျော်ရှိ လျောင်းတော်မူဗုဒ္ဓရုပ်ပွား ကြီးတည်ရှိပါသည်။

မနုဟာဂူဘုရားကြီး၏ အပြင်ပတ်လည်တွင်လည်း အင်္ဂတေပန်းတော့လက်ရာများကို လေ့လာကြည့်ရှုနိုင်ကြ ပါသည်။ ဘီလူးပန်းဆွဲများကို လက်ရာမြောက်စွာ ထုလုပ် ထားပြီး ဂူဘုရားရှေ့မျက်နှာစာ၌လည်း ကြီးမားသော သပိတ်ကြီးတစ်လုံးကို လေ့လာနိုင်ကြ၏။



✓ (၁၀) မြစေတီ

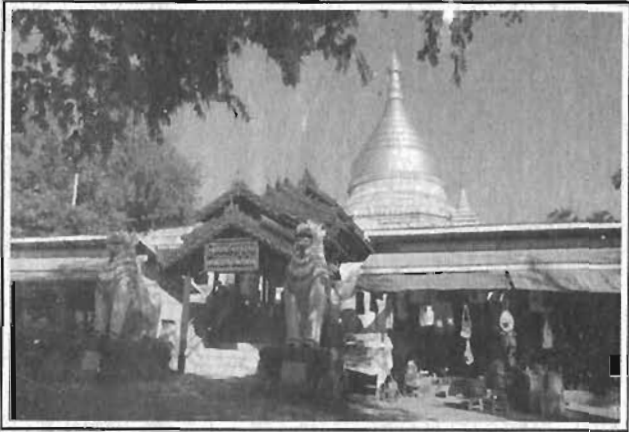

- ဘွဲ့အမည် - မြစေတီ
- တည်နေရာ - မြင်းကပါရွာမြောက်ဘက်၌တည်ရှိပါသည်။
- တည်ဆောက်ချိန် - ၁၃၆၆(၁၂)ရာစု
- တည်ဆောက်ပုံ

စေတီတော်မှာ ပစ္စယာသုံးဆင့်ခံ စေတီတော်ကြီး

ဖြစ်ပြီး အလယ်ပစ္စယာထောင့်လေးထောင့်၌ စေတီငယ်တစ်ဆူစီ ရှိပါသည်။ ထို့ပြင် ခြင်္သေ့ရုပ်တစ်ရုပ်စီလည်းရှိ၏။ နှောင်းခေတ်ကာလတွင် ပြုပြင်ခဲ့သဖြင့် ရှေးလက်ရာမဆန်ဘဲ သစ်လွင်လျက်ရှိပါသည်။

သမိုင်းနောက်ခံ

မြစေတီမှာ မြစေတီကျောက်စာခေါ်ရာဇကုမရ်ကျောက်စာကြောင့် အမည်ထင်ရှားပါသည်။ မွန်၊မြန်မာ၊ ပျူ၊ပါဠိလေးဘာသာဖြင့် ရေးထိုးထားသော ကျောက်စာတိုင်ဖြစ်၏။ ယင်းမြစေတီကျောက်စာကို ၁၈၈၆ ခုနှစ်တွင် ကမ္ဘည်းကျောက်စာဌာနမှ သုတေသနအရာရှိလည်းဖြစ် ရန်ကုန်ကောလိပ်မှ ပါဠိဘာသာပါမောက္ခလည်းဖြစ်သူ ဒေါက်တာ ဖိုရှမ်းမားက စတင်တွေ့ရှိခဲ့ပါသည်။

ပထမဆုံးကျောက်စာတိုင် တွေ့ရှိရာနေရာမှာ မြစေတီဘုရား မြောက်ဘက်အနီးဂူဘုရားပျက် အတွင်း၌ ဖြစ်၏။ ထို့နောက်ယင်း ပုဂ္ဂိုလ်ကပင်ဂူမြောက်ကြီးဘုရား တံတိုင်းအတွင်းမှ ဒုတိယကျောက်စာတိုင်၏ အပိုင်းနှစ်ပိုင်းကို တွေ့ရှိပြန်၏။ အပေါ်ပိုင်းနှင့် ဆက်စပ်နိုင်သော ကျောက်စာတိုင် အလယ်ပိုင်းကို ၁၉၀၄ ခုနှစ်တွင် စေတီရင်ပြင်တောင်ဘက်တံတိုင်းတွင်းမြတ်နေရာမှ တွေ့ရှိခဲ့ရပြီး အောက်ခြေပိုင်းကိုမူ မြစေတီဘုရား အရှေ့ဘက်အုတ်တိုင်ပျက်အနီး၌ တွေ့ရှိခဲ့ရ၏။ မူလက မြစေတီကျောက်စာဟု အမည်ပေးခဲ့သော်လည်း ဒုတိယကမ္ဘာစစ်နောက်ပိုင်းတွင်

တင်နိုင်တိုး

ဂူပြောက်ကြီးနှင့်သာသက်ဆိုင်ကြောင်း ပညာရှင်များက ဆိုခဲ့ကြသည်။ နောက်ပိုင်းအငြင်းပွားဖွယ်မရှိသည့် ရာဇကုမာရ်ကျောက်စာဟူ၍သာ ခေါ်ဆိုခဲ့ကြပါသည်။

စင်စစ်အားဖြင့် မြစေတီနေရာ၌ ရှေးအခါက ဂူဘုရားတစ်ဆူ တည်ရှိခဲ့ဖူးကြောင်း ရှေးဟောင်းသုတေ သနတူးဖော်မှုများအရ သိရှိရ၏။ လက်ရှိမြစေတီမှ ထီးတော် ရှိ ဆည်းလည်းတစ်ခုတွင် သက္ကရာဇ် ၁၂၂၄ခုနှစ် (မင်းတုန်း မင်းလက်ထက် ၁၈၆၂)ခုနှစ်ဟု ရေးထိုးထားကြောင်း တွေ့ရှိရသဖြင့် မူလဘုရားပျက်နေရာ၌ စေတီတော်အဖြစ် ကုန်းဘောင်ခေတ်ကပင်တည်ထားခဲ့သည်ဟု ဆိုနိုင်ပါ သည်။ မူလပုဂံခေတ်ပုံဖြစ်သည့် ထီးတော်သာနှောင်းခေတ် ဖြစ်သည်။

လေ့လာကြည့်ညှိဖွယ်ရာများ

လက်ရှိမြစေတီ၏အထက်ပိုင်းမှာ ၁၉၇၅ ခုနှစ်က ငလျင်ဒဏ်ခံရကာ ပြိုပျက်သွားမှုကြောင့် အသစ်ထပ်မံ ပြုပြင်တည်ဆောက်ခဲ့ရ၏။ ခေတ်သစ်မြစေတီဘုရားမှာ လည်း လာရောက်ဖူးမြော်ကြသူများအတွက် ကြည့်ညှိဖွယ် ကောင်းလှပါသည်။



(၁၂) အပယ်ရတနာ



- ဘွဲ့အမည် - အပယ်ရတနာ
- စေတီပုထိုးအမှတ် - ၁၂၀၂/၅၄၀
- တည်နေရာ - မြင်းကပါရွာ၏တောင်ဘက်တွင် တည်ရှိပါသည်။
- တည်ဆောက်ချိန် - ၁၇၆၅(၁၁)ရာစုနှောင်းပိုင်း
- တည်ဆောက်ပုံ

အပယ်ရတနာဘုရားကို အပေါ်ပိုင်းတွင် သိဟိုဠ် ပုံပေါက်ထားသည့် လိုဏ်တစ်ဆင့်ဂူဘုရားအဖြစ် တည်

ဆောက်ထားပါသည်။

သမိုင်းနောက်ခံ

အပယ်ရတနာဘုရားကို ကျန်စစ်သားမင်းကြီးနှင့် အပါယ်ရတနာမိဖုရားတို့က တည်ထားကိုးကွယ်ခဲ့ကြ၏။ ကျန်စစ်သားသည် စောလူးမင်းရန်ကို တိမ်းရှောင်ထွက်ပြေး နေရစဉ်က အပါယ်ရတနာက လျှို့ဝှက်စွာ လာရောက် တွေ့ဆုံလျက် စားဖွယ်သောက်ဖွယ်များ ပို့ပေးခဲ့ရ၏။ နောင် ကျန်စစ်သားမင်းဘုရင်ဖြစ်လာသောအခါ လျှို့ဝှက်စွာတွေ့ဆုံ ခဲ့ရာနေရာ၌ယင်းဘွဲ့တော်ဖြင့် စေတီတော်တည်ခဲ့၏။

လေ့လာကြည့်ညှိဖွယ်ရာများ

အပယ်ရတနာဘုရားအတွင်း နံရံဆေးရေးပန်းချီ များကိုလေ့လာနိုင်ကြပါသည်။ ပန်းချီပုံအများစုမှာ မဟာ ယာန ဗုဒ္ဓဘာသာဆိုင်ရာ ပုံများနှင့်ဟိန္ဒူအယူဝါဒနှင့် သက်ဆိုင်သောရုပ်ပုံများဖြစ်ကြသည်ဆို၏။ ယင်းပုံများ ထဲတွင် အဝလောကီတေသွာရ (လောကနာထ)သည် ကြာပွင့်ပေါ်၌ရပ်လျက် လက်ယာလက်မှ ကြာပွင့်၊ လက်ဝဲ လက်မှ ဝရဒမုဒြာအနေအထားဖြင့် တွေ့ရှိရ၏။

ထို့ပြင် မတ်ရပ်ပုံနတ်ရုပ်များ၊ ရသေ့ပုံများ၊ ဗြဟ္မာ၊ သီဝ၊ ဗိဿနိုးပုံများအား ဖော်ပြထားပါသည်။ အဝင်ခန်း ဆောင်တွင်မူ ဗုဒ္ဓဝင်နံရံ ဆေးရေးပန်းချီများကို ရှေးမွန်ကဗျား စာများနှင့်တကွ ကြည့်ညှိဖွယ် လေ့လာကြည့်ရှုနိုင်ကြ၏။



# ၆

## သီရိပုဗ္ဗယာဇ္ဇာအနီးပတ်ဝန်းကျင်ဒေသရှိ စေတီပုထိုးများ

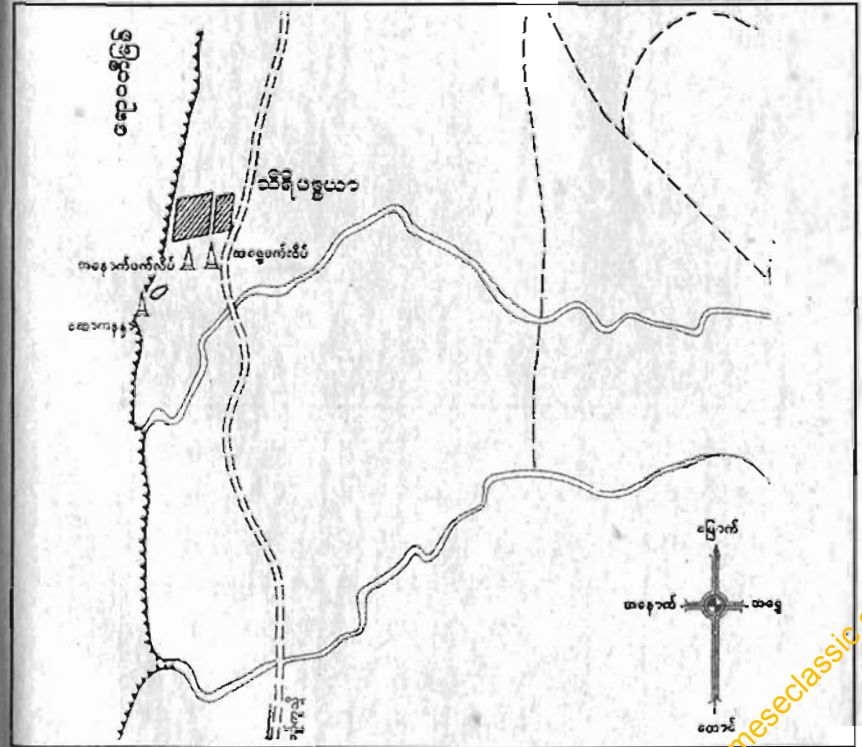

(၁) ဂူပြောက်ဘုရား



- ဘွဲ့အမည် - ဂူပြောက်ဘုရား
- စေတီပုထိုးအမည် - ၉၉၅/၄၁၅-က
- တည်နေရာ - ပုဂံမြို့တွင်းမှ ပုဂံမြို့သစ်ဘက်လမ်း အတိုင်းလာရောက်ပါကလောကနန္ဒာ တောင်ဘက် ပုဂံ-ချောက် ကားလမ်း အနောက်ဘက်တွင် ပူးတွေ့နိုင်၏။
- တည်ဆောက်ချိန် - ခရစ်နှစ်(၁၃)ရာစု

တည်ဆောက်ပုံ

ဂူပြောက်ဘုရားကို မဟာဗောဓိပုံ ကွမ်းတောင် ပေါက်လိုက်နှစ်ဆင့်ဘုရား အဖြစ်တည်ဆောက်ထား ပါသည်။

သမိုင်းနောက်ခံ

ဂူပြောက်ဘုရားအတွင်း၌ သီရိဓမ္မ ဝိလာသ အမည်ပါ ကျောက်ဗုဒ္ဓဆင်းတု များကိုတွေ့ရှိခဲ့ရပူးသဖြင့် ပုဂံခေတ်က ရဟန်းသံဃာများတရားကျင့် ကြံအားထုတ် ရာဂူငယ်ဖြစ်ဟန်ရှိပါသည်။ ယင်းလိုဏ်ဂူအတွင်း ၁၈၉၅ ခုနှစ်က နယ်ချဲ့ဆန့်ကျင်ရေးခေါင်းဆောင် ပုဂံဗိုလ်ချိုကို ဗြိတိသျှတို့ ဖမ်းဆီးရမိသဖြင့် ဗိုလ်ချိုမိဘုရားဟုလည်း အမည်တွင်ခဲ့သည်။

လေ့လာကြည့်ညှိဖွယ်ရာများ

ဂူပြောက်ဘုရားတွင် နံရံဆေးရေးပန်းချီနှင့် အင်္ဂတေပန်းတော့လက်ရာများကို လေ့လာနိုင်ကြပါသည်။ နံရံဆေးရေးပန်းချီမှာ မဟောသဓာဇာတ်ကဲ့သို့သော သရုပ်ဖော်ပန်းချီများဖြစ်ပြီး မြန်မာကမ္ဘာ့စာတမ်းလည်း ရေးထိုးထား၏။



(၂) စေတနာကြီး

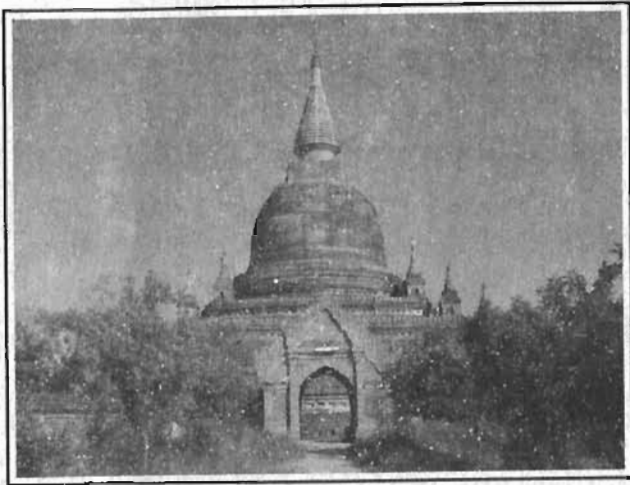

- ဘွဲ့အမည် - စေတနာကြီး
- စေတီပုထိုးအမှတ် - ၉၈၇/၄၁၃
- တည်နေရာ - ပုဂံမြို့သစ်၏တောင်ဘက်ယွန်းယွန်းတွင် တည်ရှိပါသည်။
- တည်ဆောက်ချိန် - ခရစ်နှစ် ၁၂၃၆ ခုနှစ်

တည်ဆောက်ပုံ

စေတနာကြီး ဘုရားကို ပစ္စယာဆင့် သီဟိုဠ် (သီရိလင်္ကာ) ပုံစံအဖြစ် တည် ဆောက်ထားပါသည်။

သမိုင်းရောက်ခံ

စေတနာကြီးဘုရားကို ပုဂံခေတ်ကာလကစည်စနာပုထိုးဟုခေါ်တွင်ခဲ့ ဟန်တူပါသည်။ ယင်းအဆောက်အအုံမှာမူလကဟိန္ဒူဘုရားကျောင်းဖြစ်ပြီး နားတောင်း များမင်းလက်ထက် ၂၆ မတ် ၁၂၃၆ တွင် စေတီအဖြစ်ပြုပြင် တည်ခဲ့ပါသည်။ နားတောင်းများ လက်ထက်တွင် စေတီတော် အဆုံးမသတ်ခဲ့ပဲ သားတော်ကျဗ္ဗာမင်းလက်ထက်တွင် မှ အဆုံးသတ်ခဲ့၏။

လေ့လာကြည့်ညှိဖွယ်ရာများ

စေတနာကြီးဘုရား၏ လေးထောင့်ဝါတ်တော် တိုက်ရှိ အင်္ဂတေပန်းတော့လက်ရာများမှာ လေ့လာဘွယ် ကောင်းလှ၏။



၂) (၃) ဖက်လိပ်ဘုရား (အရှေ့)

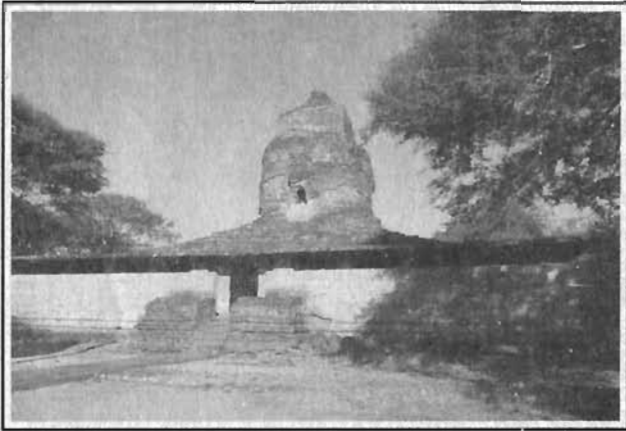

- ဘွဲ့အမည် - အရှေ့ဖက်လိပ်
- စေတီပုထိုးအမှတ် - ၁၀၃၀/၄၂၀
- တည်နေရာ - ပုဂံမြို့သစ်မှလောကနန္ဒာဘုရားသို့ သွားလာရာလမ်းနံဘေးတွင် တည်ရှိပါသည်။
- တည်ဆောက်ချိန် - ခရစ်နှစ် (၁၁)ရာစု

တည်ဆောက်ပုံ

အရှေ့ဖက်လိပ်ဘုရားကို သီဟိုဠ်ပုံစံစေတီ အဖြစ် တည်ဆောက်ထားပါသည်။ ဖက်လိပ်ဘုရားမှာ ဖက်လိပ် နားတောင်းပုံစံရှိ၍ ခေါ်ဆိုကြခြင်းဖြစ်သည်။

သမိုင်းနောက်ခံ

အရှေ့ဖက်လိပ်ဘုရားမှာ ပုဂံခေတ်ဦးကာလ စောလူးမင်း၏ ကုသိုလ်တော် ဖြစ်ဟန်ရှိပါသည်။

လေ့လာကြည့်ရှုဖွယ်ရာများ

အရှေ့ဖက်လိပ်ဘုရားအခြေတွင်စကြိုနိပတ်လမ်း ပြုလုပ်ထားပြီးအတွင်း၊ အပြင်နံရံများ၌(၅၅၀)ဇာတ်ကွက် များကို မြေမီးဖုတ်အုတ်ချပ်များထက်၌ သရုပ်ဖော်ထား၏။ ဇာတ်အမှတ်စဉ်နှင့် အမည်များကိုလည်းရေးသားထား ပါသည်။ ယင်းအုတ်ချပ်များတွင် ဗြဟ္မာ၊ သီကြားမင်း၊ နတ်၊ ရုက္ခစိုး၊ မင်းမိဖုရား၊ မင်းသားမင်းသမီး၊ ရသေ့စသည့် ရုပ်ပုံများ တိရစ္ဆာန်ပုံများကို လေ့လာနိုင်ကြ၏။



၆ (၄) ဖက်လိပ်ဘုရား(အနောက်)



- ဘွဲ့အမည် - အနောက်ဖက်လိပ်
- စေတီပုထိုးအမှတ် - ၁၀၃၁/၄၂၁
- တည်နေရာ - ပုဂံမြို့သစ်မှ လောကနန္ဒာဘုရားသို့ သွားရာလမ်းနံဘေးတွင် တည်ရှိပါသည်။

ပုဂံစေတီပုထိုးများသမိုင်းနှင့်ခရီးသွားလမ်းညွှန်

တည်ဆောက်ချိန် - ခရစ်နှစ်(၁၁)ရာစု

တည်ဆောက်ပုံ

အနောက်ဖက်လိပ်ဘုရားကိုလည်း အရှေ့ဖက်လိပ်ဘုရားကဲ့သို့ပင် သီဟိုဠ်ပုံစေတီအဖြစ် တည်ဆောက်ထားပါသည်။

သမိုင်းနောက်ခံ

ပုဂံခေတ်ဦးကာလစောလူးမင်း၏ ကုသိုလ်တော်ဟု မှတ်ယူရပါသည်။

လေ့လာကြည့်ညှိဖွယ်ရာများ

ယခင်က ဖက်လိပ်ဘုရားများ၏ အခြေတွင် မြေများပို့နေခဲ့ရာ ရှင်းလင်းလိုက်သောအခါမှ အောက်ခြေပေါင်းကူး စကြာနိပတ်လမ်းနံရံများ၌ ၅၅၀ဇာတ်သရုပ်ဖော် မြေမီးဖုတ်အုပ်ချုပ်များကို တွေ့ကြရ၏။ ၅၅၀ ဇာတ်ဟုခေါ်ဆိုကြသော်လည်း ၅၄၇ ဇာတ်သာရှိရာ အနောက်ဖက်လိပ်ဘုရား၌ ဝေလာမဇာတ်၊ မဟာဂေါဝိန္ဒဇာတ်နှင့် သုမေဝပဏ္ဍိတဇာတ်တို့ကို ဖြည့်စွက်ထားကြောင်း တွေ့ရှိရ၏။





✓ (၅) လောကနန္ဒာ



ဖွဲ့အမည် - လောကနန္ဒာစေတီ  
စေတီပုထိုးအမှတ် - ၁၀၂၃/၄၁၈- က

တည်နေရာ  
သီရိပစ္စယာရွာ၏ တောင်ဘက်ယွန်းယွန်း ဧရာဝတီ  
မြစ်ကမ်းနံဘေး ကုန်းမြင့်ထက်၌ တည်ရှိပါသည်။

သမိုင်းနောက်ခံ

အနော်ရထာမင်း(၁၀၄၄-၁၀၇၇)သည် သီဟိုဠ် နိုင်ငံ (သီရိလင်္ကာ)မှ ဝိဇယဗဟုမင်း (၁) (၁၀၅၉-၁၁၁၄) ဆက်သလိုက်သည့် စွယ်တော်မြတ်အား ထပ်မံပွား ပျံ့လျက် ရတနာ ပန်းတောင်းတွင်တင်ကာ ဆင်ဖြူတော်ထက်တင်၍ အဓိဋ္ဌာန်ပြုစေလွှတ်ခဲ့၏။ ထိုအခါ ဆင်ဖြူတော်သည် ဧရာဝတီမြစ်ကမ်းပါး၊ ပုဂံသင်္ဘောဆိပ်အနီး ကုန်းမြင့်ထက်၌ တုံ့ဝပ်လေသည်။ သို့ဖြင့် ယင်းနေရာ၌ အနော်ရထာမင်းက စွယ်တော်ပွားအား ဌာပနာပြုလျက် စေတီတည်ထား ကိုးကွယ်ခဲ့သည်။

လေ့လာကြည့်ညှိဖွယ်ရာများ

လောကနန္ဒာ စေတီတော်မှရရှိသော လာဘာမုနိ ကြေးဆင်းတုတော်နှင့် ကျောက်ခြေရာတော်တို့အား ယခုအခါ ရှေးဟောင်းသုတေသနပြုတိုက်တွင် ထိန်းသိမ်း ထားရှိပါသည်။ လောကနန္ဒာစေတီရင်ပြင်ထက်တွင် ခရစ်နှစ် ၁၂၀၇ ခုနှစ်နှင့် ၁၂၃၁ ခုနှစ်များတွင် ရေးထိုးခဲ့သည့် ကျောက်စာတိုင် နှစ်တိုင်မှာလည်း လေ့လာဖွယ်ကောင်းလှ ၏။ ခရစ်နှစ် ၁၂၀၇ ခုနှစ် နရပတိစည်သူမင်း လက်ထက် တွင် ရေးထိုးထားသော ကျောက်စာတွင် “လောကနန်တာ” ဟူသော ဝေါဟာရကို အထင်အရှား တွေ့ရှိရပါသည်။



ကျမ်းကိုးစာရင်း

- ၁။ ကျော်ဇောအောင် ပုံနှိပ်စွယ်တော်လေးဆူသမိုင်း (သမိုင်းသုတေသန) ရန်ကုန်၊ Star Empire/ ၂၀၀၄ ဇွန်
- ၂။ ကြည်ပန်း၊ မောင် မြေစေတီဂူပြောက်ကြီးနှင့်ရာဇ ကုမာရ်၊ ရန်ကုန်၊ ကျားမင်းပုံနှိပ် တိုက်၊ ၂၀၀၃ မတ်
- ၃။ ကြည်ပန်း၊ မောင် ယဉ်ကျေးမှုအမွေပုံနှိပ်မြေစေတီ ပုထိုးများ၊ ရန်ကုန်၊ ကလျာပုံနှိပ် တိုက်၊ ၂၀၀၄ ခုနှစ်
- ၄။ ခင်မောင်ကြီး၊ ဦး ပုဂံဘုရားများသမိုင်းနှင့်ညွှန် လမ်းညွှန်၊ ရန်ကုန်၊ ရွှေလရောင် ပုံနှိပ်တိုက်၊ ၁၉၈၈ စက်တင် ဘာလ(ဒုတိယအကြိမ်)
- ၅။ စည်းခုံမြေ မောင်စိန်ဝင်း (ညောင်ဦး) မြတ်စွယ်တော်လေးဆူနှင့်ပုံနှိပ် ကျက်သရေဆောင်တူရင် တောင်ရန်ကုန်၊ မြစ်မခအော့ဖ် ဆက်၊ ၁၉၉၆၊ ဇန်နဝါရီ
- ၆။ ပြန်ကြားရေး ပုဂံဘုရားပုထိုးများ(ပ)(ဒ)



ဝန်ကြီးဌာန ပုံနှိပ်ရေးနှင့်စာအုပ်ထုတ်ဝေ ရေးလုပ်ငန်း၊ ၁၉၉၄ နိုဝင်ဘာ ၁၁၊ ၁၉၉၆ ဧပြီ

- ၇။ ဗိုကော၊ ဦး ပုဂံသုတေသနလမ်းညွှန်၊ ရန်ကုန်၊ စာပေဗိမ္မာန်
- ၈။ မင်းဘူးအောင်ကြိုင် မြတ်ဘုရားရွှေစည်းခုံလက်ရာ စုံရန်ကုန်၊ ပုံနှိပ်ရေးနှင့်စာအုပ် ထုတ်ဝေရေးလုပ်ငန်း၊ ၂၀၀၂
- ၉။ မင်းဘူအောင်ကြိုင် လက်ရာစုံစွာအာနန္ဒာ၊ ရန်ကုန် အောင်ချမ်းသာပုံနှိပ်တိုက်၊ ၁၉၉၇ ဇန်နဝါရီလ (တတိယ အကြိမ်)
- ၁၀။ မောင်မောင်၊ ဦး မြန်မာ့ယဉ်ကျေးမှုအမွေအနှစ် (ဘီအေ)သမိုင်း ပုဂံစေတီပုထိုးများ၊ ရန်ကုန်၊ မြပုံနှိပ်တိုက်၊ ၂၀၀၄ ဧပြီ
- ၁၁။ မျိုးညွှန်၊ ဦး ပုဂံပုထိုးများ၏ ဗိသုကာနှင့် အနုလက်ရာ၊ ရန်ကုန်၊ ရောင် စည်ပုံနှိပ်တိုက်၊ ၁၉၉၉ ဒီဇင်ဘာ (ယဉ်ကျေးမှုဝန်ကြီးဌာန၊ ရှေး ဟောင်းသုတေသနဦးစီးဌာန)
- ၁၂။ ရေနံသောင်းမောင် ရာစုဆယ်ပြန်ပုဂံခရီးသွား လမ်းညွှန်၊ ရန်ကုန်၊ မြင်းခြံ

- ၁၃။ ဝံသပါလာအရှင်      အော့ဖ်ဆက်၊ ၂၀၀၃ မေ  
အလိုတော်ပြည့်ဘုရားသမိုင်း၊  
ရန်ကုန်၊ အေးစုမြတ်ပုံနှိပ်တိုက်
- ၁၄။ သန်းဆွေ ဦး      သမိုင်းဝင်ပုဂံစေတီပုထိုးများ၊  
ရန်ကုန်၊ မြဝတီပုံနှိပ်တိုက်၊  
(ကေဒဿမအကြိမ်) ၁၉၉၄
- ၁၅။ အောင်ခင်စိုး      ပုဂံခရီးသွားလမ်းညွှန်၊ ရန်ကုန်  
မြင့်သီဂီပုံနှိပ်တိုက်၊  
၂၀၀၄ ဇူလိုင်

