

မြတ်ဗုဒ္ဓသာသနာ ပုံတော်သမိုင်း

ဆဋ္ဌမတို့



ဆရာဝန်တင်ရွှေ

မြတ်ဗုဒ္ဓသာသနာ ပုံတော်သမိုင်း

ဂျပန်နိုင်ငံ

ဆဋ္ဌမတို့



ဗုဒ္ဓဦးခေါင်းတော် ၁၅ ရာစုခေတ်လက်ရာ

ကရားပုံတော်ဆွဲ ပုံတော်သမိုင်း

စာပေနှင့်ပြုစုရန်အပူတ်
ပျက်စားစွာပုံနှိပ်ရန်

ပထမအကြိမ်

အုပ်စု ၃၀၀၀

တန်ဖိုး

ပျက်စားစွာပုံနှိပ်ရန်

အတွင်းရုပ်ပုံလေး-

၄၅၅/၈၅ (၁)

၁၅၄ / ၉၁ (၃)

ဆင့်မတ်

-ကျပ်

ကြည်မြင့် (ဆေးသုတေသန)

ဈေး ၃၂ လမ်း ရန်ကုန်

ထုတ်ဝေသူ
ဒေါ်အေးသန့် (၀၂၄၈၉)
တင်ဆောင်ပေး
၃၉ ဦးကြွယ်ဟိုးလမ်း
ကြည်မြင့်တိုင် ရန်ကုန်
ဖု: ၃၁၈၅၁

ပုံနှိပ်သူ

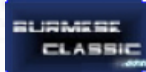

ဒေါ်အေးသန့် (၀၄၅၉၃)

ဟင်္သာပုံနှိပ်လုပ်ငန်း

၃၉ ဦးကြွယ်ဟိုးလမ်း

ကြည်မြင့်တိုင်၊ ရန်ကုန်။

၁၉၉၁

ဇွန်လ

ဤ ဗုဒ္ဓဘာသာ ကျမ်းစာတွဲကို အရင်းအနှီးစိုက်ထုတ်ကာ အကောင်းဆုံး စက္ကူဖြင့်
အကောင်းဆုံးဖြစ်အောင် ကြိုးစားပုံနှိပ်ထားပါသည်။ စာရွှေသုတို့ ဝယ်ယူပြီး ကျေနပ်မှု
မတွေ့ပါက တင်ဆောင်ပေး၍ ဆက်သွယ်ပါ။ ငွေအပြည့် ပြန်အမ်းပေးပါမည် ဟု
ဂတိပြုပါသည်။

စာရေးသူပြုစုရေးသားပြီးသော စာအုပ်များမှ စာပေတို့ကို စီးပွားရေးအရပဟုတ်ပါလျှင်
စာရွှေသုတို့သဘောရှိ ကူးယူအသုံးပြုနိုင်ပါသည်။ ကူးယူအသုံးခွင့်သော စာအုပ်အမည်ကို
ဖော်ပြပေးပါက ကျေးဇူးတင်ပါမည်။

ပျက်စားစွာပုံနှိပ်ရန်

ဝဏ္ဏပေးစာပေတိုက်

အမှတ် ၁၀၀၊ ၁၀၁၊ ၁၀၂၊ ၁၀၃

နိဒါန်း

ထရာတော်များနှင့် လူကြီးပိဘများအား ကန်တော့ရန် ဘုရားစင်ပေါ်၌ တရိတသေ သိမ်းထားပြီး စိတ် ကြည်လင်လိုသည်အခါ အေးအေးဆေးဆေး ဖတ်ရှုနိုင်ရန် ဖြည့်ဖြတ်ပုဒ်သာသနာပုံစောင်များကို စာပေပုံကို မေးသားယုတ်ပေခဲ့ရာ

- ပထမတွဲတွင် * ဗုဒ္ဓမတိုင်မီခေတ်က အိန္ဒိယနိုင်ငံကစပြီး မဟာဗုဒ္ဓဝင် - ရုပ်ပုံ ဓါတ်ပုံ ပန်းချီ ပန်းပု အထောက် အထားများ
- ဒုတိယတွဲ၌ * ဗုဒ္ဓသာသနာ အရေးတော်ပုံ နိုင်ငံတကာသို့ ဗုဒ္ဓသာသနာ ပျံ့ပွားသွားပုံ
- တတိယတွဲ၌ * အိန္ဒိယတိုက်ငယ် (အိန္ဒိယ၊ ပါကစ္စတန်၊ ဘင်္ဂလားဒေ့ရှ် စသည်ဒေသများ) ၌ မြင်တွေ့ရသည့် ဗုဒ္ဓဘာသာ စေတီပုထိုးများ
- စပျာပွဲ၌ * မဟာယာန ဗုဒ္ဓဘာသာနှင့် ဟရုဟ်နိုင်ငံ
- ပဉ္စမတွဲ၌ * တောင်နှင့်မြောက်ကိုရီးယားနိုင်ငံမှ ဗုဒ္ဓဘာသာစေတီပုထိုးများ ကျောင်းတိုက်ကြီး များ တို့ကို ပန်းချီ၊ ပန်းပု၊ ဓါတ်ပုံ၊ ရုပ်ပုံများဖြင့် တန်ဆာဆင်၍ ရေးသားခဲ့၏။ ယခု ဆဋ္ဌမတွဲတွင် ဂျပန်နိုင်ငံမှဗုဒ္ဓဘာသာ နှင့် ဗျဉ်ပုဒ္ဓဘာသာအကြောင်းကို အသေးစိတ် ဖော်ပြထားပါသည်။

ဆက်လက်ပြီး

- သတ္တမတွဲ၌ * တိဗက်နိုင်ငံနှင့် တန္တရ ဗုဒ္ဓဘာသာ
- အဋ္ဌမတွဲ၌ * နီပေါ၊ ဘူတန်၊ မွန်ဂိုးလီးယား စသည် အခြားတန္တရဗုဒ္ဓဘာသာ ထွန်းကားရာ နိုင်ငံ များ
- နဝမတွဲ၌ * သီရိလင်္ကာနိုင်ငံ
- ဒသမတွဲ၌ * မြန်မာနိုင်ငံ
- (၁၁) တွဲ၌ * ထိုင်းနိုင်ငံ
- ဒွါဒသမတွဲ၌ * ကဗျောဒီးယားနှင့် လောနီငံများ
- အမှတ် (၁၃) တွဲ၌ * ထိုင်ဝမ်၊ မလေးရှား၊ ဟောင်ကောင်၊ ဗီယက်နမ်၊ စင်ကာပူနှင့် အင်ဒိုနီးရှားနိုင်ငံများ



အမှတ် (၁၄)တွဲ၌ * နိုင်ငံတကာ၌ ထွန်းကားနေသော ဗုဒ္ဓဘာသာ၏ ယနေ့အသွင် စသည် ဗုဒ္ဓဘာသာပင်စာမိဉ္ဇီး သိသင့်မြင်သင့်သော အမျက်အလက်ကို ပွန်ပျူဟာဖြင့် စာမိပြီး နော်ဝေးစက္ကူကောင်းပေါ် အောက်စက်နှင့်ပုံနှိပ်ကာ စာအုပ်အဖုံးပေါ် ပလပ်စတစ်လောင်းပြီး ဤစာအုပ် ပုံစံ အတိုင်း ထုတ်လုပ်သွားပါမည်။ အတွင်း၌လည်း ဆေးရောင်စုံပုံတော်လေးပုံစီကို ထည့်သွင်းပေးသွားပါမည်။ ဗုဒ္ဓဘာသာနှင့်ပတ်သက်သော ပုံတော်များကို ပြည့်စုံအောင် ကြိုးစားရေးသားထားပါသဖြင့် မူလရည်မှန်းထားသည်ထက် စာအုပ်အတွဲအရေအတွက် တိုးတက်လာရသည်ကို ခွင့်ပြုပါဟု အလေးအနက် တောင်းပန်ပါသည်။

စာရေးသူများ

စာရေးသူတို့သည် ဗုဒ္ဓဘာသာသာသနာကို ထွန်းလင်းတောက်ပြောင်စေလိုသော စိတ်ဆန္ဒဖြင့် ဤစာအုပ်ကို အကောင်းဆုံးဖြစ်အောင် ကြိုးစားပြုစု ပါသည်။ ငွေကုန်ကြေးကျခံ၍ ထုတ်လုပ်ပါသည်။ ဗုဒ္ဓဘာသာအကြောင်း ပြီးပြည့်စုံအောင်တတ်မြောက်၍ ရေးသားခြင်းမဟုတ်ပါ။ သို့ကြောင့် အမှားအယွင်း များ ပါရှိခဲ့ပါက တောက်ပြကြပါ။ ပြုပြင်ပါမည် ဟု လေးစားစွာ ပန်ကြားပါသည်။

စာရေးသူများ



ဂျပန်

Japan



ဂျပန်နိုင်ငံ

ဂျပန်နိုင်ငံကို ဗုဒ္ဓဘာသာ နောက်ကျမှရောက်သည်။ တရုတ်နှင့် ကိုရီးယားနိုင်ငံများမှတစ်ဆင့် (မဟာယာနဂိုဏ်း) ဝင်လာခြင်းဖြစ်၏။ ၆ ရာစု ၇ ရာစု တွင်ရောက်သည်။ ၁၂- ၁၃ ရာစု ခေတ်ကျမှ တိုးတက်ပျံ့ပွားခဲ့သည်။

၉ ရာစုတွင် ဂျပန်ပြည်၌ REIYUKAI ရိုင်ယုကိုင် ခေါ် ဒေသခံဂိုဏ်းသစ် ပေါ်လာခဲ့ပြီးဖြစ်သည်။ မကြာခင် ဗုဒ္ဓဘာသာသည် ဂျပန်တို့၏ လူမှုရေးလောကတွင်းသို့ တိုးဝင်လာခဲ့သည်။ ဤသို့ ဘာသာရေး က လူမှုရေးနှင့် ရောနှောသွား၍လည်း ဂျပန်နိုင်ငံမှာ ထင်ရှားသော ဗုဒ္ဓဘာသာ နိုင်ငံတစ်နိုင်ငံ ဖြစ်လာရ ပါသည်။

ဂျပန်က ဗုဒ္ဓဘာသာအပေါ် အတွေးအခေါ်အားဖြင့် အတိုက်အခံမပြုပါ။ ဗုဒ္ဓဘာသာကလည်း ဘာသာရေးအဖြစ်သာမက လူမှုရေး၊ စာပေအရေးအသား၊ ဂီတ၊ လက်မှုပညာ၊ ပန်းချီပန်းပု၊ ယွန်းထည် လုပ်ငန်း၊ အဝတ်အထည်လုပ်ငန်းဆိုင်ရာ အတတ်ပညာ တို့နှင့်အတူ ပေါင်းစပ်ပြီး ဝင်လာခဲ့သဖြင့် ဂျပန်နှင့် ဗုဒ္ဓဘာသာ ခွဲမရအောင် ဒေသခံအယူဝါဒ ရှင်တို နှင့် အတူနေနိုင်ခြင်းဖြစ်သည်။

ပထမတွင် ဒေသခံ ရှင်တိုဘာသာနှင့် အတိုက်အခံ ဖြစ်တော့မလိုလို ရှိခဲ့၏။ ဒါပေမဲ့ ဗုဒ္ဓ ဘာသာကိုလက်ခံသော ဘုရင်အဖွဲ့က နိုင်ငံကိုအုပ်စိုးလိုက်သောအခါ ပြဿနာများ လုံးဝကင်းစင်သွားခဲ့ သည်။

ဤသို့ နိုင်ငံတွင် ဗုဒ္ဓဘာသာ ပျံ့ပွားအောင် ဆောင်ရွက်ရာတွင် ပင်းသားကြီး ရှိုတိုကူ SHOTOKU (၅၇၄-၆၂၂) ၏ စွမ်းဆောင်ချက်များက မှတ်တမ်းတင်ထားလောက်၏။

၈ ရာစုခေတ်တွင် ဂျပန်နိုင်ငံ၌ ဘုရင်ဦးဆောင်တည်ဆောက်သော ဘုရားများပေါ်လာသည်။ အလူးသဖြင့် နာရာမြို့တော်မှ TODAJI တိုဒိုဂျီး ရုပ်ပွားတော်မှာ ကမ္ဘာ့အကြီးဆုံးနှင့် အထင်ရှားဆုံး ဖြစ်၏။ ဗုဒ္ဓကြေးဆင်းတုတော် (VAIROCANA) သည် နေမင်းနှင့်ဆက်နွယ်နေသောဘုရား ဖြစ်၏။ ဂျပန်တို့သည် မူလကပင် နေမင်းနှင့် ဆက်သွယ်သူများဟု ယူဆကြသည်နှင့်အညီ နိုင်ငံနှင့် ဗုဒ္ဓဘာသာမှာ တစ်ထပ်တည်း ဖြစ်သွားခဲ့၏။

ဗုဒ္ဓဘာသာကို AD ၇၉၄ (ကျိုတိုမြို့တော် တည်ဆောက်စဉ်ကာလ) နှင့် ၁၆ ရာစုခေတ် အလယ် က စစ်လိုလားသောအဖွဲ့က ဖျက်သီးခဲ့သေး၏။ ဒါပေမဲ့ ပပျောက်ကွယ်ခဲ့ချေ။

ရှင်ဗို အယူအဆနှင့် ဗုဒ္ဓဘာသာ အပြိုင်ဖြစ်လာသေး၏။ ဘိုသော် ဘုရင်အမိန့်နှင့် ဗုဒ္ဓဘာသာ က လွှမ်းမိုးခဲ့၏။ ၁၀ ရာစု ခေတ်တွင် SULAKU ဂိုဏ်းပေါ်လာ ခဲ့ပြီး ရှင်တိုမှာ ဗုဒ္ဓဘာသာဂိုဏ်းကွဲ တစ်ခုသာ ဖြစ်သည်ဟု ဆိုခဲ့ရာက အတိုက်အခံမရှိသလောက် ဖြစ်သွားခဲ့သည်။

ဂျပန်နိုင်ငံတွင် PURE LAND သုခဘုံ သန့်ရှင်းသောမြေ အယူဝါဒ က ၁၁ ရာစုခေတ် က ၁၃ ရာစုခေတ်အထိ ခေတ်စားခဲ့၏။ စိတ်စေတနာ ကောင်းမွန်လှသော အမိတာဘာဗုဒ္ဓ (ဂျပန်အလို အမိတာ AMITA BUDDHA) က ဆင်းသက်လာပြီး သေဆုံးကာနီးပုဂ္ဂိုလ်တို့၏ ဝိညာဉ်ကို ကယ်တင်ပေးမည် အယူ အဆ ဖြစ်သည်။

ဂျပန်တို့၏ NICHIREN နိချိုရင်ဗုဒ္ဓဘာသာဂိုဏ်းက ရိုးရာဓလေ့ကို ဦးစားပေးသည်။ ဂျပန် ဘုန်းတော်ကြီး နိချိုက တည်ထောင်သည်။ နိချို = နေ = ဂျပန် ရင် = ကြာပန်း ကြာပန်းသုတ္တန်ကို ဦးစားပေးသော ဂိုဏ်း-က စကြာမုနိ ဘုရားရှိ၏။ ဤဘုရားကြီးက ၁၃ ရာစု ခေတ်က ဂျပန်နိုင်ငံတွင် လူသားတို့တွင် ခံစားနေရသော ပြည်တွင်းစစ် အငတ်ဘေးဒုက္ခမျိုးစုံမှ ကယ်တင်ပေးမည်ဟု ဆိုသည်။ ဒီလိုနှင့် ဂျပန်လူမျိုးတို့နှင့် ဗုဒ္ဓဘာသာသည် ပို၍ နီးကပ်စေခဲ့သည်။

ဂျပန်နိုင်ငံတွင်းရှိ ဗုဒ္ဓဘာသာဂိုဏ်းအသီးသီးအနက် ဖျင် ဗုဒ္ဓဘာသာဂိုဏ်းမှာ ဘာသာရေးကို သာမဟုတ် ပန်းအလှပြုပြင်ရေး လက်ဘက်ရည် တိုက်ပုံတိုက်နည်း ဥယျာဉ်ပြုပြင်နည်း ပန်းချီပန်းပု စသည် စိတ်အေးငြိမ်းရာလုပ်ငန်းများနှင့် ဆက်သွယ်နေသဖြင့် ဂျပန်နိုင်ငံမှာသာမက အမေရိကန် ဥရောပနိုင်ငံ အထိအောင် လူသိများလူကြိုက်များလျက်ရှိ၏။ အာရှတိုက်မှ ဖျင်ဗုဒ္ဓဘာသာဝင် ပျာ ကမ္ဘာပု စိတ် အဝင်စားဆုံး ဘာသာ အဖြစ် ရပ်တည်လျက်ရှိပါသည်။

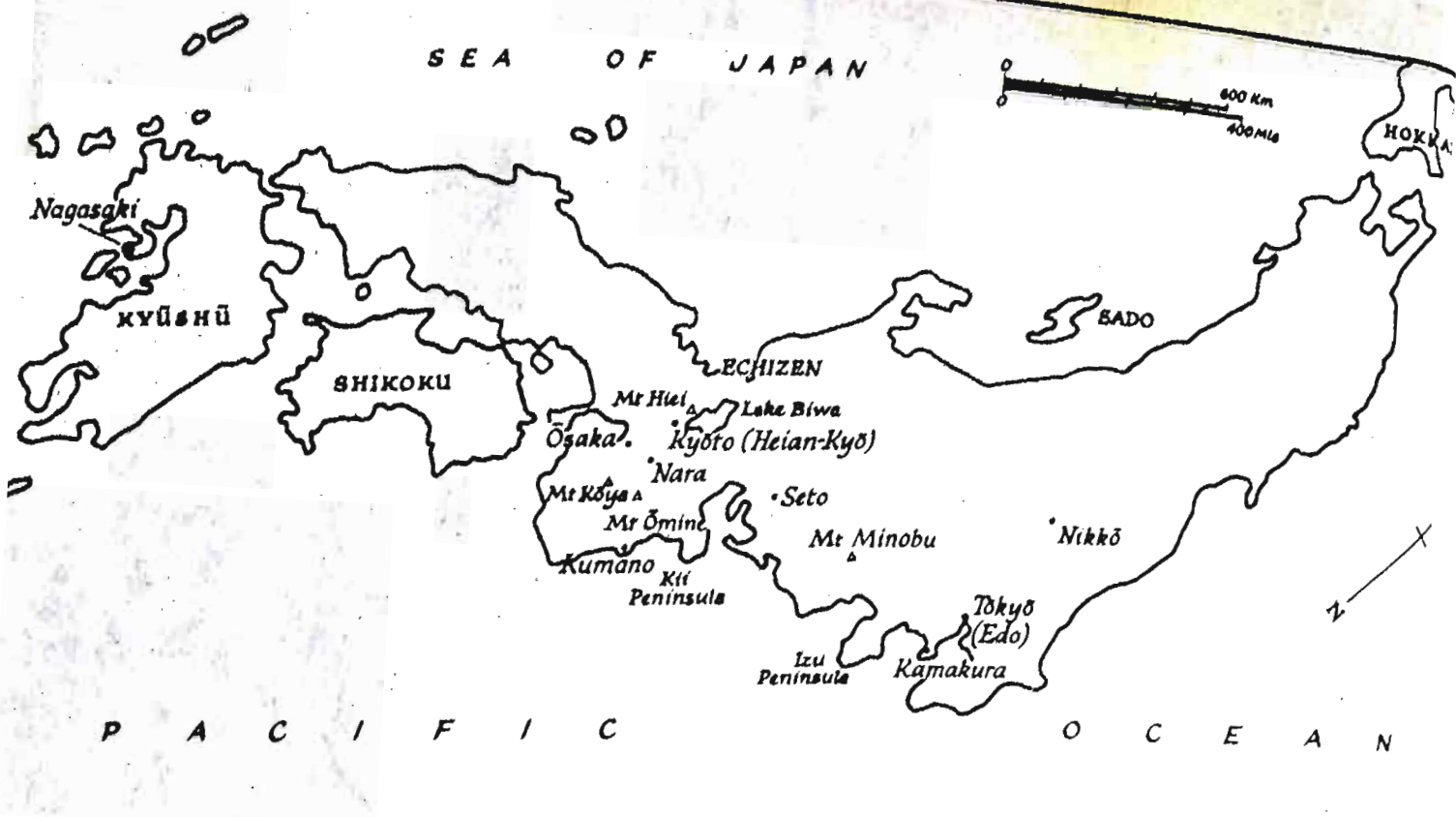

Japan, showing the areas and sites mentioned in this chapter.

ဂျပန်နိုင်ငံမှ ထင်ရှားသော ဗုဒ္ဓကျောင်းတော်များရှိရာ နေရာပြမြေပုံ



Snow-capped Mt. Fuji as seen during the cherry blossom season in April.

ဂျပန်ပြည်ဗုဒ္ဓသာသနာအယူအဆ

မြောက်ပိုင်း ပဟာယာနဗုဒ္ဓဝါဒ၏ အဓိပ္ပါယ်အကျဉ်းချုပ်မှာ သတ္တဝါအားလုံး ဗုဒ္ဓအဖြစ်သို့ ရောက်ရှိရေးကို မမှီတ်မသန်ယုံကြည်စွာ လက်ခံကျင့်သုံးရန်ဖြစ်၏။ မြောက်ပိုင်း ဗုဒ္ဓဘာသာအယူဝါဒ အမျိုးမျိုးကို တရုတ်ပြည်တွင် စနစ်တကျပြုပြင်ခဲ့၏။ ဂျပန်ပြည်ရှိ တက္ကရမန္တရဂိုက်များက ညစ်ညမ်းသော အပိုင်းများကိုလက်မခံဘဲ သဘောတရားရေးရာနှင့် ကိုယ်ကျင့်တရားအပိုင်းကို လက်ခံထား၏။ အမိတာဘာ ကိုးကွယ်မှုကို ဦးစားပေးသည်။ လူဦးရေ တစ်ဝက်ကျော်ကျော်သည် အမိတာဘာကို ကိုးကွယ်ကြသည်။

ဂျပန်ပြည်သည် မြောက်ပိုင်းဗုဒ္ဓဘာသာအပြင် ထေရဝါဒ ပိဋကသုံးပုံနှင့်တကွ အဖွင့်ကျမ်းများ အားလုံး သင်ယူလေ့လာ စောင့်ရှောက်ထိန်းသိမ်းခဲ့၏။ ဂျပန်ပြည်မှာလောက် ဗုဒ္ဓဝါဒစာပေ စုံလင်သော တိုင်းပြည်မရှိဟု ဆိုကြသည်။

တရုတ်ရှေးလောင်းမှတ်တမ်းများအရ တန်ခေတ် (၁၁၆၂-၁၄၅၁) နှင့်ထွန်ခေတ် (၁၅၀၄-၁၈၂၃) တို့၌ တရုတ်ပြည်မှ ပိဋကစာပေများကို ဂျပန်ပြည်သို့ အကြိမ်ကြိမ်သယ်ဆောင်ခဲ့သည်ဟု ဆို၏။ တရုတ်ပြည်တွင် ဗုဒ္ဓဘာသာဆန့်ကျင်သော သာသနာဖျက်မင်းများကြောင့် ပိဋကစာပေများစွာ ပျက်စီးပျောက်ဆုံး သွားခဲ့ရသော်လည်း ဂျပန်ပြည်၌မူ ခေတ်အဆက်ဆက် ကောင်းမွန်စွာ ထိန်းသိမ်းစောင့်ရှောက်ထားသဖြင့် ပုံနှိပ်ထုတ်ဝေပြီး ဗုဒ္ဓစာပေပမာဏမှာ စာမျက်နှာ ၁၀၀၀ စီပါဝင်သောအတွဲပေါင်း ၁၀၀၀ ကျော်ရှိပြီဟု သိရသည်။

ဂျပန်ပြည်တွင် ဗုဒ္ဓစာပေကို ဂျပန်ဘုန်းတော်ကြီးကျောင်းများ၌သာ သင်ကြားသည်မဟုတ်။ ဗုဒ္ဓဘာသာကို တွဲဖက်သင်ကြားပေးနေသော တက္ကသိုလ်ကြီး ၆ ခုရှိသည်။ ဗုဒ္ဓစာပေသစ်စိမ်းစာများ ပြဋ္ဌာန်း သင်ပေး၍ ဗုဒ္ဓဘာသာ အထောက်အပံ့ ကောလိပ်များ အထက်တန်းကျောင်းများ ရှိသေးသည်။

ဂျပန်နိုင်ငံတော်အစိုးရ၏ တက္ကသိုလ်ကြီး ၅ ခုတွင်လည်း ပါဠိသတ္တတနှင့် ဗုဒ္ဓအဘိဓမ္မာများကို သင်ကြားပေးသော ဌာနများဖွင့်လှစ်ထား ပါသည်။

ဂျပန်ပြည်ရောက် ဗုဒ္ဓသာသနာသည် ဂျပန်နိုင်ငံ၌ရှိပြီး ရှင်တိုဘာသာ အယူဝါဒနှင့် နေရာအများ တွင် ရောနှောလျက်ရှိ၏။



သာသမီးများက မိဘကို လေးစားက ရရှိမည် အကျိုးတရား ၁၀ ပါး၊ မိဘကို ပစ်ပယ်က ရရှိမည် အပြစ် ၁၀ ခု သရုပ်ဖော် ။ (ရှင်ဗုဒ္ဓဘာသာဝင်တို့ ၏ ပရပိုက်တစ်ဆူ)



အမိတာဘုရားကြီး ၁၃ ရာစု



အဝလောကီတေသာရ ၁၄ ရာစု



လာဘ်လာဘပေါများစေသာဘုရား(SRI) ရုပ်ထု
၁၁ ရာစု



ရှင်ပွန်းဂိုဏ်းကို အကာအကွယ်ပေးသော အစောင့်နတ်မင်း
၁၂ ရာစု



得是三昧及陀羅尼亦能妙音...
 供養釋迦牟尼佛及多寶佛塔已還歸本土
 再經諸國六種震動而寶蓮華作百千萬億
 種種妙樂既到本國與八万四千菩薩圍遶
 至淨華宿王智佛所白佛言世尊我到娑婆
 世界饒益眾生見釋迦牟尼佛及見多寶佛
 塔禮拜供養又見文殊師利法王子菩薩及
 見藥王菩薩得勤精進力菩薩勇施菩薩等
 亦令是八万四千菩薩得現一切色身三昧
 說是妙音菩薩來往品時四万二千天子得
 無生法忍華德菩薩得法華三昧

妙法蓮華經卷第七

北嶽山延壽交之末寺
 上整及中樂那法性山寶相寺末明和尚以
 降第八代苗襄以供奉存遺
 同山寺善妙淨心中無字句知尚

摩訶般若波羅蜜心經

觀自在菩薩行深般若波羅蜜多時見五

蘊皆空度一切苦厄舍利子色不異空空不

異色色即是空空即是色受想行識亦作如

是舍利子是諸法空相不生不滅不常不淨

不增不大是故空中無色無受想行識名相

可得古身意无色聲香味觸法無眼界乃至

無意識界無眼耳鼻舌身意無明無無明盡乃至老死

亦無老死盡元苦集滅道無智亦無得無

所得故菩提薩埵依般若波羅蜜多故心無

罣礙無罣礙故無有恐怖遠離一切顛倒夢

想究竟涅槃三世諸佛依般若波羅蜜多故

得阿耨多羅三藐三菩提故知般若波羅蜜

多是大神咒是大明咒是無上咒是無等咒

咒除一切苦真言不誑故諸般若波羅蜜

多即說咒曰

揭諦揭諦度羅揭諦 俱囉俱囉訶 訶

般若心經

法華經

如是我聞佛在舍衛國中耆大城五鹿



နလုံးသုတ္တန် ဂျပန် ၉ ၇၇၇
အတွင်းစာသားနှင့် မျက်နှာဖုံး



ဂျပန်နိုင်ငံ၌ ဗုဒ္ဓသာသနာထွန်းကားအောင် အထူးအားပေးခဲ့သော မင်းသားကြီး ရှိတိုကူ (၅၇၄-၆၂၂)

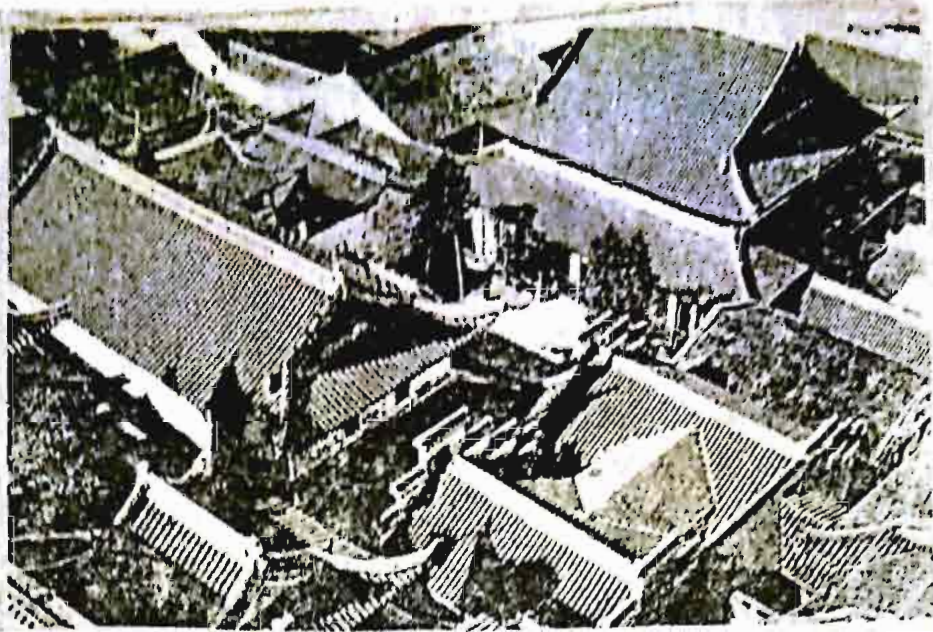

မင်းသားကြီး ရှုတိုကျူ အေဒီ ၆၀၇ ကာလက တည်ဆောက်ခဲ့သော သစ်သားအဆောက်အဦးကြီးကို ယနေ့ထက်တိုင် မပျက်မဆီးဘဲ ထိန်းသိမ်းထားရှိနိုင်သေးသည်။



ဘုရားစောင့်နတ်မင်းရုပ်ထု



ဂျပန်ပြည် ဗုဒ္ဓဘာသာဂိုဏ်းကွဲများ

ဂိုဏ်းကို တည်ဆောက်ထားသော ဆရာတော်နှင့် အဓိကထား လက်ခံသည့် ကျမ်းစာအပေါ်မူတည်၍ ဂိုဏ်းများကွဲထွက်ခဲ့ခြင်းဖြစ်သည်။

၁။ ကုရုဂိုဏ်း (ချူရှေး) =
သဗ္ဗတ္ထိဝါဒ၊ အာဘိဓမ္မိက၊ ဟိနယာန။
အာဘိဓမ္မကောသကျမ်း၊ ဝသုဗန္ဓု ရေးသည်။

၂။ ဂျိလျစ်ဆုဂိုဏ်း (ချင်ရှီး)
သုညဝါဒ၊ သုတ္တန္တိက၊ ဟိနယာန။
သစ္စသိဒ္ဓိကျမ်း၊ ဟရိဝဗ္ဗ ရေးသည်။

၃။ ဟိုဆိုဂိုဏ်း (ဖစီယန် + ရေလွန်း)
ဝိညာဏဝါဒ၊ ဧကစ္စသဿတ၊ (ယောဂါစာရ) မဟာယာန။
သန္နိနိဗ္ဗောစနသတ္ထ၊ မဟာယာန သမ္ပဋိဂ္ဂဟသတ္ထ၊ ယောဂါစာရ ဘူမိသတ္ထ၊ အသင်္ဂ ရေးသည်။
ဝိညာဏမကြတာသိဒ္ဓိသတ္ထ၊ ဓမ္မပါလ ရေးသည်။

၄။ စံရန်ဂိုဏ်း (စံလွန်း)
သုညဝါဒ၊ မဇ္ဈိမိက၊ မဟာယာန။
မဇ္ဈိမိကသတ္ထ၊ ဒွါဒသနိကာယသတ္ထ၊ နာဂအဗျူန ရေးသည်။
သတသတ္ထ၊ အရိယဒေဝ ရေးသည်။

၅။ ကိဂွန်ဂိုဏ်း (ဟွာယင်)
သဗ္ဗဝါဒ၊ မဟာယာန။
အဝဋ်သကသုတ်၊ မဟာယာနသဒ္ဓါပုဂ္ဂိုလ်ကျမ်း၊ အဿယောသ ရေးသည်။

၆။ တင်ဒိုင်ဂိုဏ်း (တိယင်တိုင်း)
ပညတ္တိဝါဒ၊ ဧကယာနဝါဒ၊ မဟာယာန။
သဒ္ဓမ္မပုဏ္ဏရိကကျမ်းနှင့် မဟာပညာပါရမိတာကျမ်း။

၇။ ရှင်ဂွန်ဂိုဏ်း (ချင်ယင်)
မန္တရလျှို့ဝှက်ဝါဒ၊ မဟာယာန။
မဟာဝေရောစနာတိသမ္မောဓိသုတ်၊ သုပာဟုကုမာရသုတ်၊
သုသိဒ္ဓိကရသုတ်။

၈။ ဈင်ဂိုဏ်း (ချင်)
ဈာနဝါဒ၊ မဟာယာန၊ ဈင်ဂိုဏ်းကွဲ လေးခုရှိသည်။

- (က) ရင်ခိုင်ဂိုဏ်း (အေးဆိုင် တည်ထောင်သည်။)
 - (ခ) ဆိုတိုဂိုဏ်း (ဒိုဂျင် တည်ထောင်သည်။)
 - (ဂ) ဖူကေဂိုဏ်း (ကကူရှင် တည်ထောင်သည်။)
 - (ဃ) အိုတကုဂိုဏ်း (ဆင်ဂျင် တည်ထောင်သည်။)
- လင်္ကာဝတာရသုတ်၊
ဝဇီရစ္ဆေဒိကာသုတ်၊
ပညာပါရမိတာသုတ်။

၉။ သုခဝတီဗျူဟာဂိုဏ်း (ချင်တူ = တန်လွန်း) (က) ဂျိဒိုဂိုဏ်း (ဟိုနှင့် တည်ထောင်၏။)
အမိတာကိုးကွယ်မှု၊ မဟာယာန၊ (ခ) ရှင်ဂိုဏ်း (ရှင်ရန်း တည်ထောင်၏။)
သုခဝတီဗျူဟာသုတ်၊ (ဂ) ပျူဇုနှင့်ဘုဆုဂိုဏ်း (ရယိုနှင့် တည်ထောင်၏။)
အမိတာဂိုဏ်းကွဲ လေးခုရှိသည်။ (ဃ) ဂျီဂိုဏ်း (အိပန် တည်ထောင်သည်။)

၁၀။ ရမ်ဆုဂိုဏ်း (လူ)
ဝိနယ=ဝိနည်းပဓာန၊
စတုဝဂ္ဂဝိနယပိဋကခေါ် ဝိနည်းလေးကျမ်း
သဗ္ဗတ္ထိဝါဒဝိနယ၊
မဟာသံဃိကဝိနယ။

၁၁။ နိချိုရင်ဂိုဏ်း
နိချိုရင် (၁၇၆၆-၁၈၂၆) ကတည်ထောင်၏။
သဒ္ဓမ္မပုဏ္ဏရိကသုတ်။

အံဖောင်၏" ဗုဒ္ဓသာသနာတော် ၂၅၀၀ ခရီး" ၅

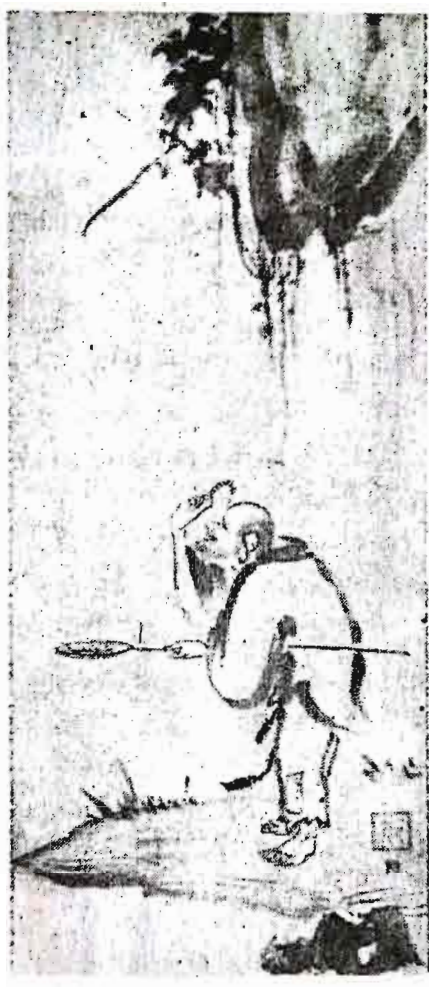

The mind's release

Zen is one of the main Buddhist meditation techniques

ဈာန် - ဗုဒ္ဓဘာသာဝင်များတွေးခေါ်ရန် ချထားပေးတတ်သော ပန်းချီကားချပ်
စိတ်ကိုလွတ်လပ်စွာတွေးတာ၍ အမှန်တရားကိုရှာစေခြင်းဖြစ်၏။
စိတ်ကိုထွက်ပေါက်ပေးသည်ဟု အဆိုရှိသည်။



နိချိုရင် NICHIREN ဂိုဏ်းကို တည်ထောင်ခဲ့သော ဘာရှင်တို့ကို
စာရတော်ကြီး (၁၂၈၂ ကွယ်လွန်) အိုင်ဂီဂါမီ IKFGAMI JAPAN

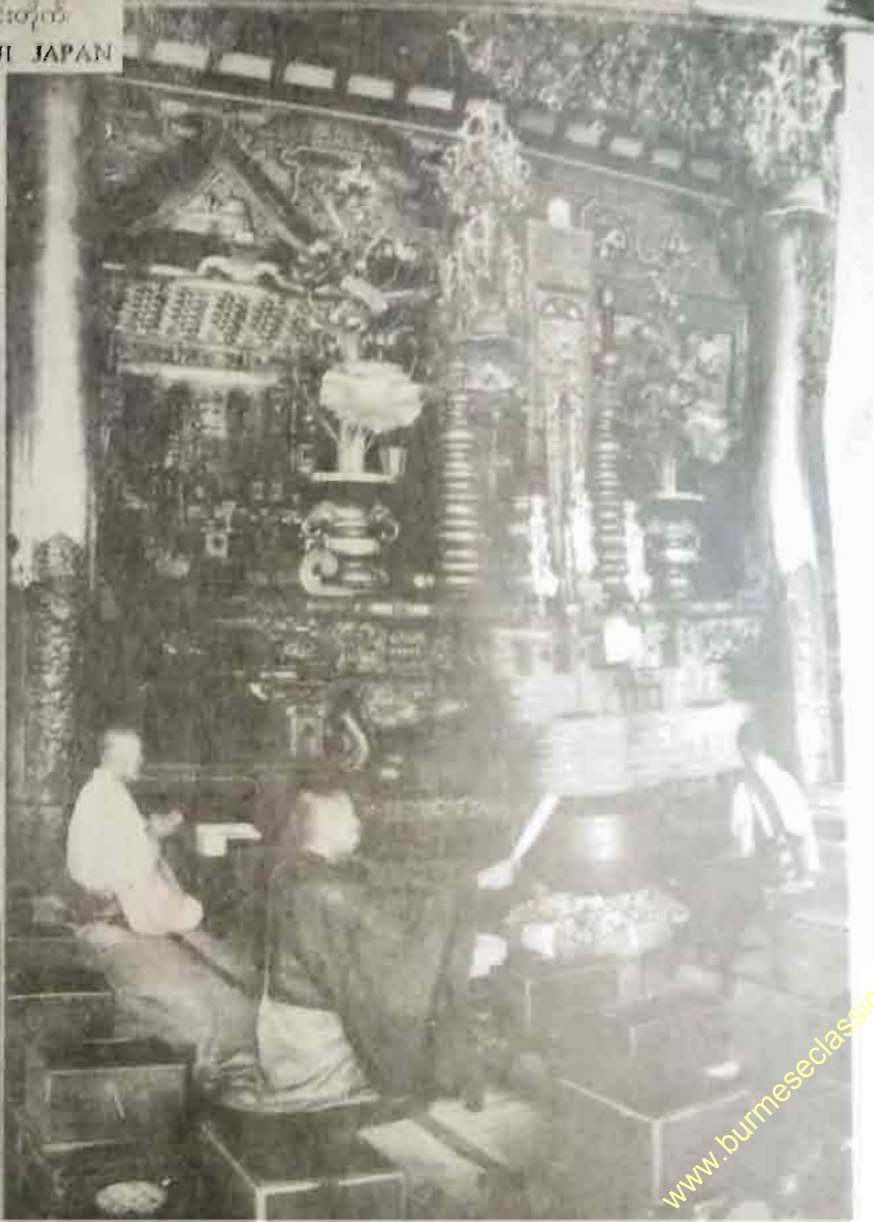

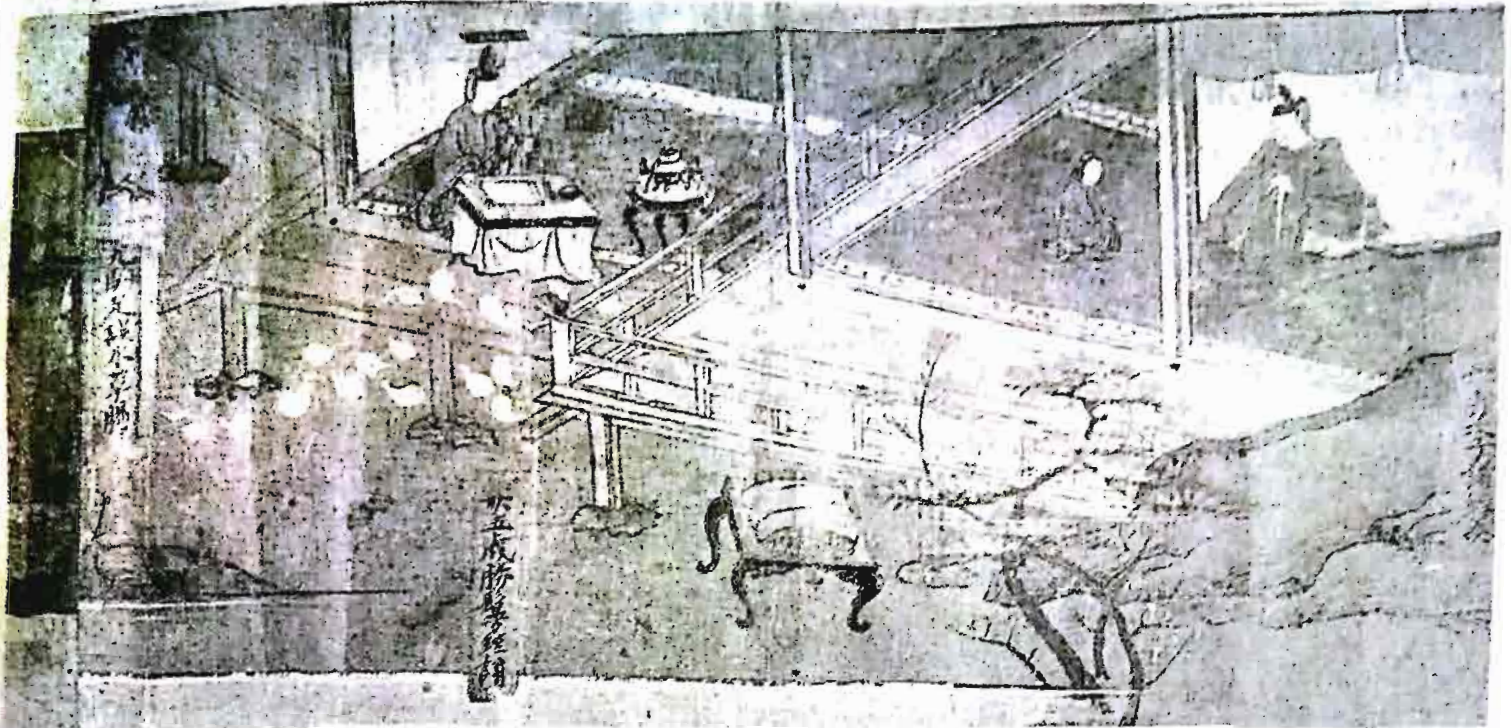

ရှိုတိုကုမင်းသားကြီး၏ သာသနာပျိုးပွားရေးဆောင်ရွက်ချက် မြင်ကွင်းတစ်ခု

ရှိုတိုကုမင်းသားကြီး၏ သာသနာပျိုးပွားရေးဆောင်ရွက်ချက် မြင်ကွင်းတစ်ခု

ရှိုတိုကုမင်းသားကြီး၏ သာသနာပျိုးပွားရေးဆောင်ရွက်ချက် မြင်ကွင်းတစ်ခု

ရှိုတိုကုမင်းသားကြီး၏ သာသနာပျိုးပွားရေးဆောင်ရွက်ချက် မြင်ကွင်းတစ်ခု

ရှိုတိုကုမင်းသားကြီး၏ သာသနာပျိုးပွားရေးဆောင်ရွက်ချက် မြင်ကွင်းတစ်ခု

ရှိုတိုကုမင်းသားကြီး၏နိဂုံး မင်းသမီး - ပုရပိုက် (ဤပုရပိုက်မိတ္တူ ၁ သန်းတိတိ ရေးကူး ဖြန့်ဖြူးပေးခဲ့သည်။)





ဂျပန် ဗုဒ္ဓဝင်ဇာတ်လမ်းပါ NICHIREN နှင့် ပက်သက်သော ပန်းချီကားများ

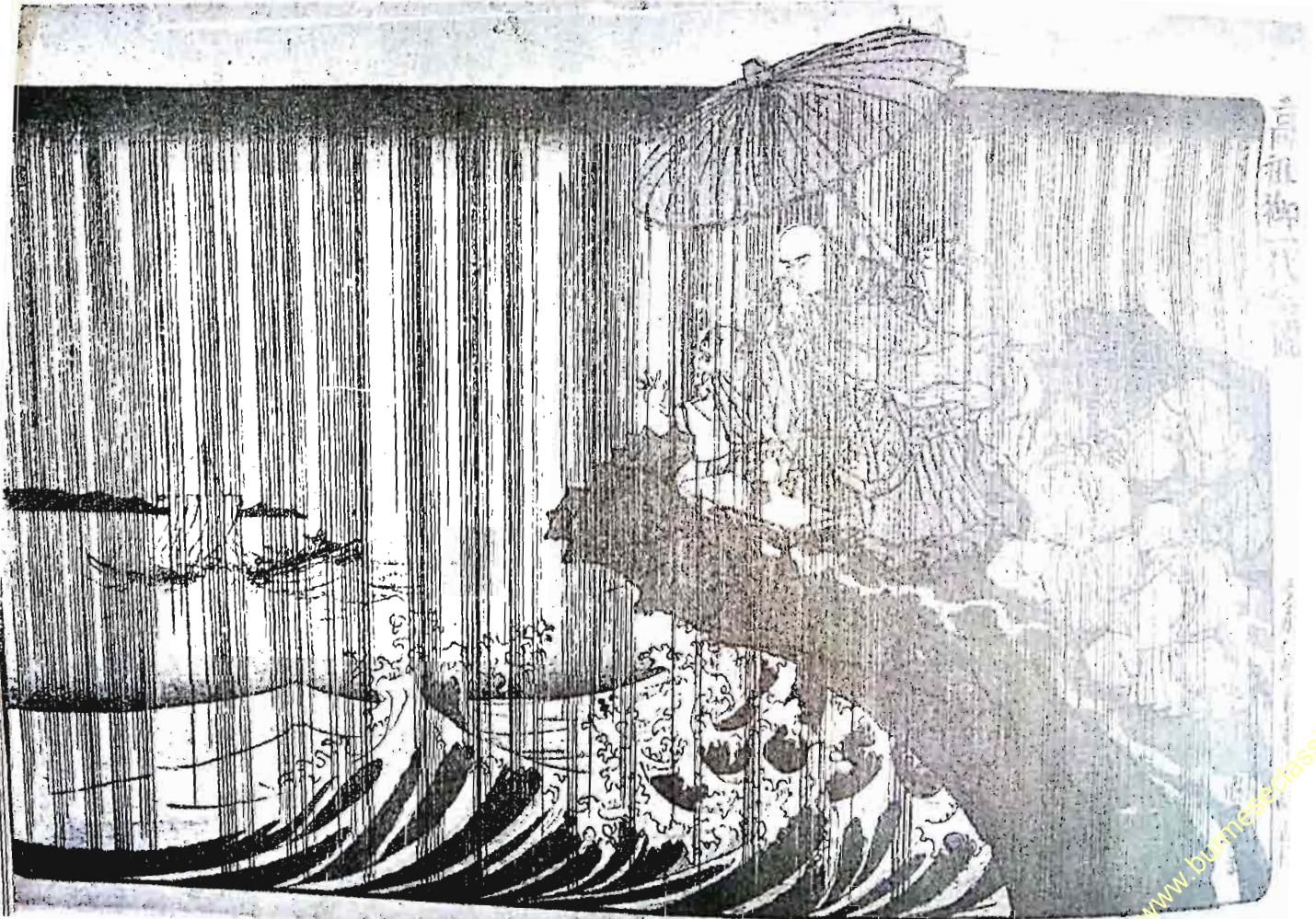

ဂျပန် ဗုဒ္ဓဝင်ဇာတ်လမ်းပါ NICHIREN နှင့် ပက်သက်သော ပန်းချီကားများ

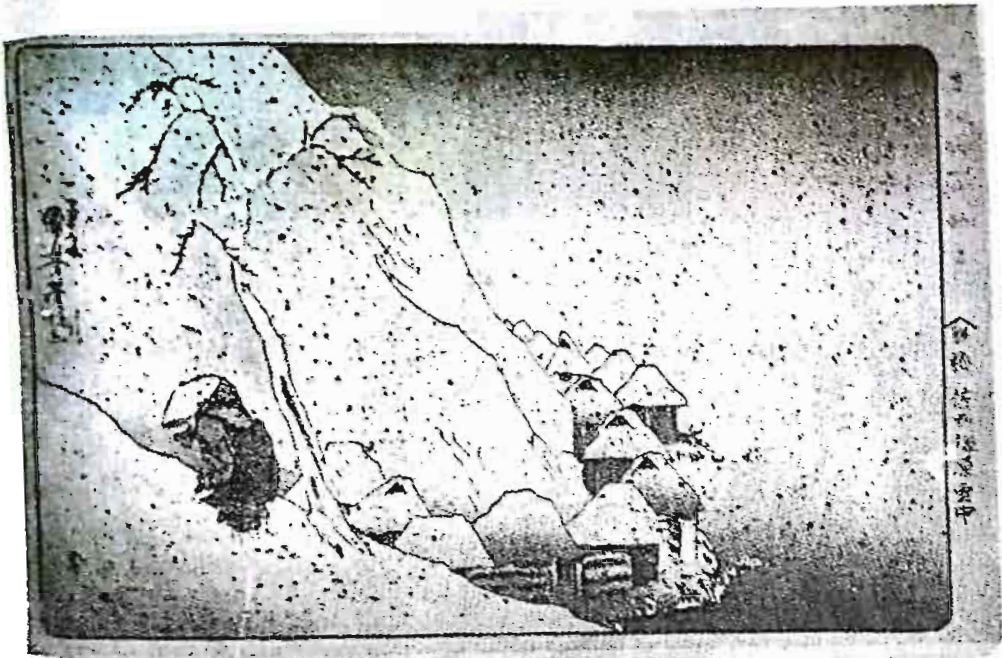



၈ ရာစုခေတ် ဓေတီ



ငရဲမြိုင်ကွင်း

(၁၁) ရာစုခေတ်လက်ရာကို ၁၈ ရာစု၌ ပြုပြင်ရေးဆွဲထားသောပန်းချီ

ဂျပန်တရားကျောင်း၊ ထွပ်ကပ်ရာ လင်ပန်း ခန္ဓာပေတိသင်္ဂဟာကျောင်းတစ်ခု

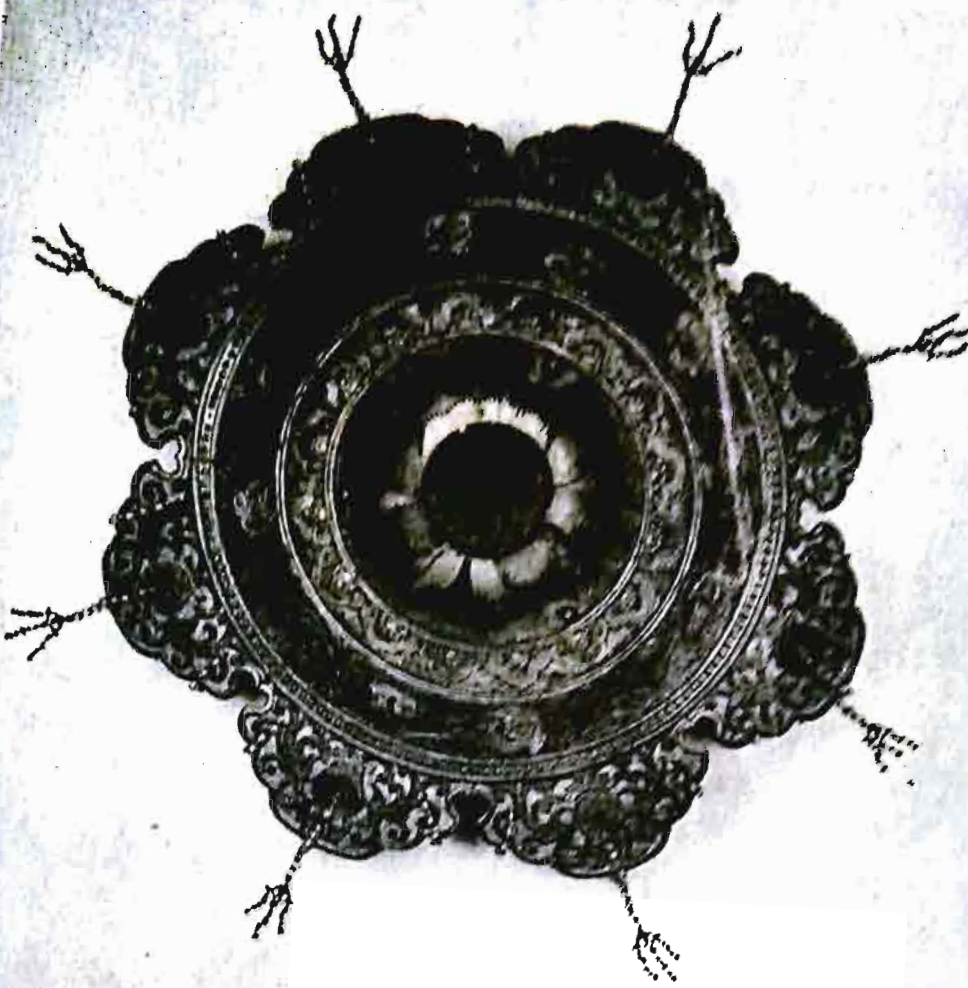

ဘာသာရေးအခမ်းအနားတို့၌ အသုံးပြုသော ဓာတ္တာငယ်

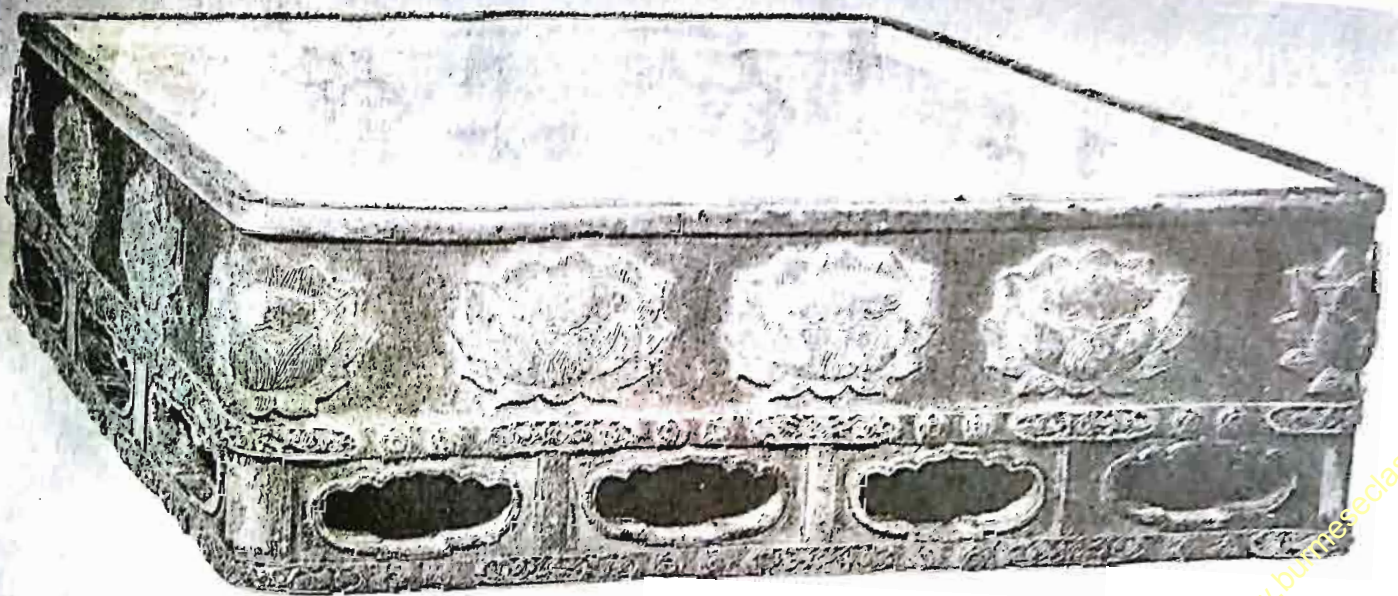



ဗုဒ္ဓနှင့် ပတ်သက်သောရှေးခေတ်
ဂျပန် ပန်းပုလက်ရာများ။



ရှင်ဗုဒ္ဓဘာသာကျောင်းတော်တို့သည်
အေးချမ်းခြင်း ဆိတ်ငြိမ်ခြင်းရှိစေရန်
ပန်းခြံကို အထူးပြုပြင်ထားလေ့ရှိကြသည်။

ရှင်ကွမ်း SHINGON ဂိုဏ်းဝင် ဘုန်းကြီးမျှ
(ဝဇီရာဟာန ဗုဒ္ဓဘာသာ)



ဂျပန်ဗုဒ္ဓဘာသာ ဂျိုဒို JODO ဂိုက်၊
ဗုဒ္ဓပြိတ်ဘုရားအပေါ် ကယ်တင်ရှင်အဖြစ် လုံးဝယုံကြည်သောဂိုက်၊
ဖြစ်၏။ အထက်ပါဂိုက်မှ ဘုရားကိုးဆု လှည်းလှည်းစဉ်



The Jodo sect... (The text is partially obscured and difficult to read, but it appears to be a caption for the image above.)



ဂျပန်ဗုဒ္ဓဘာသာ ဖူကီ FUKU ဂိုက်၊
ချင်ဂိုက်ကဲ့တစ်ခုဖြစ်၏။ လူအများက တရားထိုင်နေကြသည်ကို ရဟန်းတော်က ဝါးပုလွေကမ်းပေးကို
မှုတ်ပြီး စောင့်ရှောက်ပေးသည်။ ဤဂိုက်ဝင်ရဟန်းတော်တို့သည် ဆွမ်းခံသည်။ အခါ များများ
လုံးဝပပြင်ရအောင် ဖုံးကွယ်ထားလေ့ရှိကြသည်။





ဆိပ်ငြိမ်ပြီး လှပအောင်ပြုပြင်ထားသော ဈာန်ကျောင်းတိုက်ကြီးများ၏ ပန်းခြံပြင်ကွင်း

ဗုဒ္ဓါပုတ္တိသက္ကရာဇ်အကျဉ်း

မဟာသက္ကရာဇ်	လ	နေ့ရက်	အကြောင်းအရာ
၆၇	ဝါဆိုလပြည့်	ကြာသပတေး	ပဋိသန္ဓေယူသည်။
၆၈	ကဆုန်လပြည့်	သောကြာ	ဖွားမြင်တော်မူသည်။
၉၆	ကဆုန်လပြည့်		နိမိတ်ကြီးလေးပါးမြင်။
၉၇	ဝါဆိုလပြည့်	တနင်္လာ	တောထွက်တော်မူ၏။
၁၀၃	ကဆုန်လပြည့်	ဗုဒ္ဓဟူး	ဘုရားဖြစ်တော်မူသည်။
၁၀၃	ဝါဆိုလပြည့်	စနေ	ဓမ္မဝိညာဏ်တရားဟော။
၁၀၃	ဝါဆိုလပြည့်ကျော် (၅)	ကြာသပတေး	အနတ္တလက္ခဏသုတ်။
၁၄၈	ကဆုန်လပြည့်	အင်္ဂါ	ပရိနိဗ္ဗာန်စံယူသည်။
၁၄၈	ကဆုန်လပြည့်ကျော်(၅)	တနင်္ဂနွေ	တေဇောဓာတ်လောင်း။
၁၄၈	နယုန်လဆန်း (၁)	ကြာသပတေး	ဓာတ်တော်ဝေသည်။
၁၄၈	ဝါဆိုလပြည့်ကျော်(၁)		ပထမသင်္ဂါယနာတင်။

မှတ်ချက်။ ။ ကဆုန်လပြည့်နေ့ကို ဖွား မြင် ပွင့် စံ ဟူ၍ လည်းကောင်း၊
 ဝါဆိုလပြည့်နေ့ကို သန္ဓေ တောထွက် ဓမ္မဝိညာဏ် ဟူ၍လည်းကောင်း၊
 အတိမှတ်လေ့ရှိသည်။

ဆိပ်ငြိမ်ပြေ လှပအောင်မြင်ပြင်ထားသော ဈာန်ကျောင်းပုဂံကျောင်းများ၏ ပန်းခြံမြင်ကွင်း



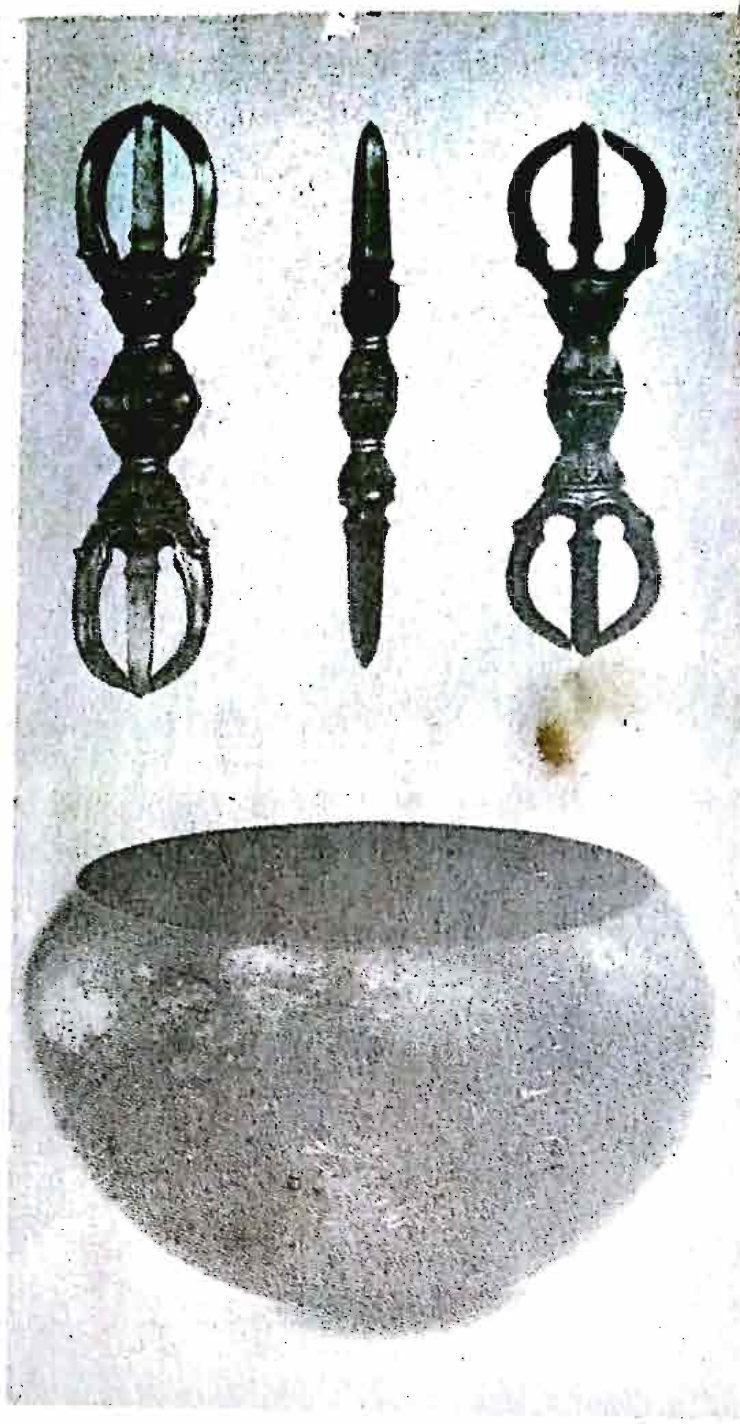

ဂျပန်တစ်ခုခုရသောသားဝင်များ အသုံးပြုသော အသုံး
 အဆောင်အချို့ နှင့် ရဟန်းတော်များ၏ အသုံးအဆောင်
 သပိတ် - ဂျပန်ရဟန်းတော်များသည် ဆွမ်းမခံကြပါ။
 သို့သော် သပိတ်ကိုတော့ ဆောင်ထားကြသေးသည်။

အမိတာ ဗုဒ္ဓ (ဂျပန်အခေါ် အမိဒ) ကို ကိုးကွယ်သောဂိုဏ်း ဖြစ်လေသည်။ ထိုဂိုဏ်းမှစ၍ အလိုအရဆိုလျှင် လူသားသည် ကိုယ့်အားကိုယ်အင်ဖြင့် ဒုက္ခဆင်းရဲမှ လွတ်ကျွတ်ရန် စက်စလှသည်။ ထို့ကြောင့် လူသားအပေါ် ကရုဏာစေတနာဖြင့် စောင့်ကြည့်နေသော အမိတာ ဗုဒ္ဓကို အားကိုးရမည် ဖြစ်လေသည်။ အကြင်သူတစ်ဦးတစ်ယောက်သည် အမိတာ ကို သဒ္ဓါကြည်ညိုစိတ် အကြွင်းမဲ့ရှိသည် ဆိုပါအံ့။ အမိတာ ၏ အပည်ကို တလိုက်ပါအံ့။ နောင်တပလ္လင်တွင် သုခါဝတီဘုံသို့ စရာကပ်ပည်ပုဗ္ဗတ်ဖြစ်လေသည်။ ဤတရားကို ဟိုနင်ဆရာတော်တည်ထောင်သော ဂျိဒိုဂိုဏ်းသည်လည်းကောင်း၊ တပည့်ဖြစ်သူ ရှင်ရသေ့ ဆရာတော်ကလေး တည်ထောင်သော ဂျိဒိုဂိုဏ်းသည်လည်းကောင်း လက်ခံမဟာမပြာပေသည်။ ဂျိဒိုဂိုဏ်းက ပို၍ထူးလာသည်မှာ ရဟန်းနှင့် လူဝတ်ကြောင်းက တတန်းစားတည်း ထားခြင်းပေတည်း။ လူတိုင်း-လူတိုင်းသည် သုခါဝတီဘုံ၌ မွေးဖွားနိုင်ကြသည်ချည်းဖြစ်သည်။ ထို့ကြောင့် ရဟန်းနှင့် လူဝတ်ကြောင်းသည် အတန်းတူဖြစ်လေသည်။ ဂျိဒိုဂိုဏ်းဝင်ရဟန်းတို့သည် ဓမ္မဝတ်နှင့်လောကဝတ်ကို ပြိုင်တူထမ်းရှက်ကြလေသည်။ သို့ဖြစ်ရာ ရှင်ရန် ဆရာတော်ကလေးကိုယ်တိုင် အိမ်ထောင်ပြုခဲ့လေသည်။ တပည့်များကိုလည်း မိမိ၏နမူနာကိုယူရန် တိုက်တွန်းလေသည်။ ထိုအခါ အမိတာ ကိုးကွယ်သော ဂိုဏ်းသည် ပြည်သူအကြား ယုံနုံလေသည်။ ကမာကူရဒသယ ဥာဏ်တော် သုံးအယုံဒုဒ္ဓစ်ပေရို အမိတာ ကြေးဆင်းတုတော်ကြီး (အေဒီ ၁၂၅၂) သို့ သွားရောက် ကြည်ညိုကြသော ပြည်သူသည် အလွန်များပြားလေသည်။ (ထပ်ဖြည့်၍ဆိုရလျှင် ဂျိဒိုဂိုဏ်းဝင် ရဟန်းများသည်လည်း နောင်အခါ အိမ်ရာထောင်ခြင်း အမှုကို ကျင့်သုံးခဲ့လေသည်။)

အမိတာဘာ = အမိတာ AMITABA = AMITA



THE COLOSSAL BRONZE BUDDHA AT KAMAKURA

ကာမကုရဘုရားကြီး ပလ္လင်အသစ် မတည်ဆောက်ရသေးမီက ပုံတော်



Amida Nyorai (Amitabha), Kotokuin Temple, Kamakura,

ကာမကုရာမြို့မှ ကမ္ဘာအကြီးဆုံး ကြေးဆင်းတုတော် အမိတာဘုရားကြီး

ကာမကုရာ

ကာမကုရာ မြို့တော်မှာ ယခုခေတ် ဂျပန်နိုင်ငံ၏ မြို့တော် တိုကျိုနှင့် ကီလိုမီတာ ၅၀ သာ ဝေးကွာသည်။ ဒါပေမဲ့ ဂျပန်ရိုးရာကို ထိန်းသိမ်းထားကြဆဲ။

ကာမကုရာ မြို့တော်မှာ သက္ကရာဇ် ၁၁၈၅ ခုနှစ်ကစပြီး နှစ်ပေါင်း ၁၅၀ ခန့် မြို့တော်အဖြစ် ရပ်တည်ခဲ့သည်။ မြို့ကို ပထမဆုံး စစ်ဘုရင် ရှိုးဂန်း - မိနိုမိုတိုက စတည်တည်ထောင်သည်။ မိနိုမိုတိုနှင့် တိုင်ရာမျိုးရိုးအုပ်စု အပြိုင်ဖြစ်ခဲ့ကြသေးသည်။

ရှိုးဂန်းမီးနိုမိုတိုလက်ထက်တွင် ရှင်တို နှင့် ပတ်သက်သော ဘုရား “ ဟာချီခင်” ကျောင်းတိုက်ကြီးကို စတင်တည်ထောင်သည်။ ဘုရား၏ အဝင်ဝဂိုတ်ကို အလွန်ကြီးမားသော တိုရိုဂိုတ်ဝကြီးများက ကြိုဆိုလျက်ရှိသည်။

ဤတိုရိုဂိုတ်ဝကြီးများသည် နောင်အခါ ရှင်တိုဘုရားကျောင်းအားလုံး၏ အဝင်ဝ အပုတ်အသား အဖြစ် ထင်ရှားလာခဲ့သည်။

စစ်ဘုရင် မိုနိုမိုတို၏ ဒုတိယလက်ရာက ဒိုင်ဘုစု (ကြီးမားသော ဗုဒ္ဓရုပ်ပွားတော်) ဘုရားကြီးဖြစ်သည်။ အမိတာဘုရား၏ ရုပ်လှူဖြစ်၏။ နာရာမြို့ကြီးသို့ ဘုရားဖူးသွားပြီးအပြန်တွင် စစ်ဘုရင်ကြီးက ဤကြေးသွန်းရုပ်ပွားတော်ကြီးကို တည်သွန်းလုပ်ခဲ့သည်။ ကမ္ဘာတွင် အကြီးဆုံး ကြေးသွန်းရုပ်ပွားတော်ဖြစ်၍ “ ကို ဝ ကို ဝ ... ကားကြီး၏ ပေတာရိပ်ကိုခိုလှုံ၍ နိဗ္ဗာန်ကိုဝရောက်ကြမည်”

www.burmeseclassic.com



ကာမကုရမြို့တွင် မြင်ကွင်းအချို့

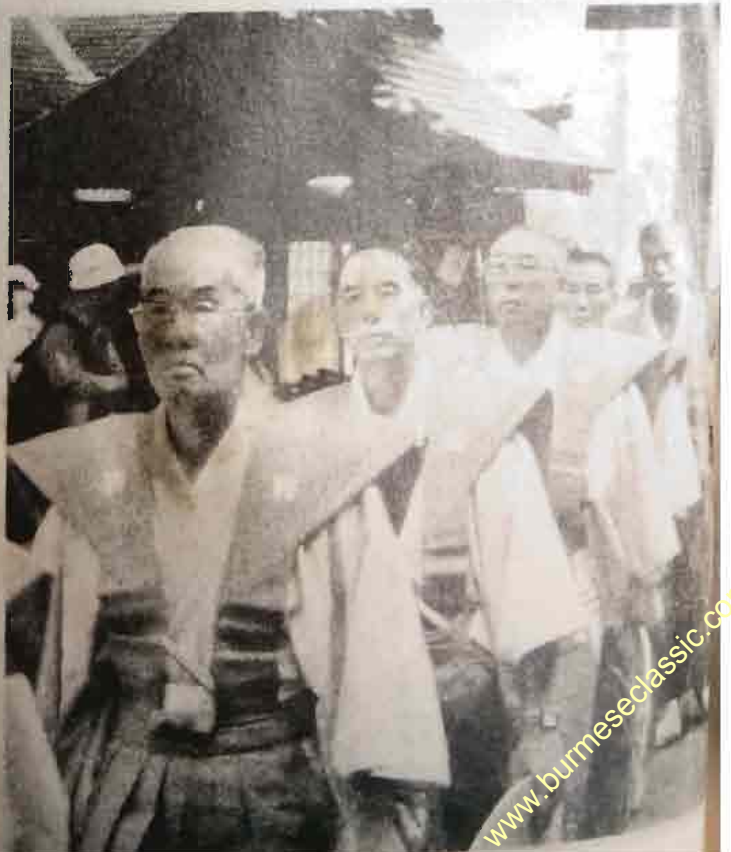



ကိုဘီပင်လယ် ဆိပ်ကမ်းမြို့အနီး HYOGO မြို့ငယ်မှ ဗုဒ္ဓရုပ်ပွားတော် ဂျပန်နိုင်ငံတွင် ပြုလုပ် ရုပ်ပွားတော်မျိုး နေရာအနှံ့အပြား၌ တည်ဆောက်ထားကြသည်။

Japan's Buddha Wars

In the United States, companies show off by erecting tall buildings. In Japan, businessmen have another way of flaunting their wealth: building huge Buddha statues. In May, a taxi-company owner unveiled the latest, a 56-foot-high Buddha in Fukui. A few years ago an 80-foot statue went up in Aomori Prefecture. Flush from Japan's economic boom, the builders seem more concerned with gaining status—and admission fees—than showing piety. "We haven't decided which school of Buddhism to adhere to," says a spokesman

for the cab mogul. "But we also have the biggest five-story pagoda."

An even more ostentatious race is taking place to build likenesses of Kannon, the Buddhist goddess of mercy. At Lake Tazawa, a real-estate baron has built a 116-foot statue of the goddess. In Kaga, a leisure complex will open next year with a 243-foot Kannon. And north of Tokyo, a 400-foot Kannon is going up. It will be the world's largest statue—until another Japanese entrepreneur rises to the challenge.



Edifice complex: In Aomori

အမေရိကန်နိုင်ငံတွင် ချမ်းသာကြွယ်ဝသူများက တိုက်အထပ်ထပ်အမြင့်ကြီးတွေကို တည်ဆောက်နေကြသလို ဂျပန်နိုင်ငံက သူဌေးကြီးတွေက အလွန်ကြီးမားမြင့်မားသော ဗုဒ္ဓရုပ်ပွားတော်များကို တည်ဆောက်လျက် ရှိကြသည်။

ဈာန်ဗုဒ္ဓဘာသာ

ယနေ့ကမ္ဘာတွင် လူသားအများက အရှေ့တိုင်းဒေသမှ ဘာသာအယူဝါဒများကို လေ့လာကြသည်။ အနောက်တိုင်းမှ တိုးတက်လာသော စက်မှုသိပ္ပံ အတတ်ပညာက စိတ်၏ ငြိမ်းချမ်းမှုကို မပေးနိုင်သောကြောင့် ဖြစ်ပါလိမ့်မည်။

အရှေ့တိုင်း ဘာသာအယူဝါဒများအနက် လူတွေ့စိတ်အဝင်စားဆုံး ဘာသာတစ်ခုက ဈာန်ဗုဒ္ဓဘာသာဖြစ်၏။ ဈာန်ဗုဒ္ဓဘာသာအကြောင်း အင်္ဂလိပ်ဘာသာဖြင့် ရေးသားထားသော စာအုပ်တွေက အုပ် ၅၀ မက ရှိ၏။ ယင်းတို့အနက် ဂျပန်နိုင်ငံ၌ ၁၉၇၆ က ကျင်းပခဲ့သော ၁၂ ကြိမ်မြောက် ကမ္ဘာ့ ဗုဒ္ဓဘာသာ ညီလာခံ၌ ထုတ်လေးခဲ့သော ဂျပန်ဗုဒ္ဓဘာသာအကြောင်းသိကောင်းစရာ စာအုပ်မှ ဈာန်ဗုဒ္ဓဘာသာ အပုဒ်ကို အောက်တွင် မြန်မာပြန်ဆိုထားပါသည်။

ဈာန်ဗုဒ္ဓဘာသာ ဆိုသည်မှာ အသစ်အဆန်း ဘာသာတစ်ခုမဟုတ်ပါ။ မူလက အိန္ဒိယနိုင်ငံ နှင့် တရုတ်နိုင်ငံများကတစ်ဆင့် ဂျပန်နိုင်ငံသို့ ရောက်လာခဲ့သော ဘာသာအယူဝါဒတစ်ခုသာ ဖြစ်၏။ သို့သော် အိန္ဒိယနှင့် တရုတ်နိုင်ငံတို့တွင် မထွန်းကားခဲ့ဘဲ မွေးမှီနိဗ္ဗာန်ကော ဂျပန်နိုင်ငံကျမှ ထွန်းကားတောက်ပလာသော ဘာသာဖြစ်သည်။ သို့ကြောင့် ဈာန်ကို အိန္ဒိယမှာမွေးပြီး တရုတ်နိုင်ငံတွင်ကြီးပြင်းကာ ဂျပန်နိုင်ငံ၌ပွင့်လာသော ပန်းကလေးဟု တင်စားပြောဆိုလို့ရ၏။

ဈာန် ဆိုတာဘာလဲ ရှင်းပြရမလွယ်ပါ။ စာဖြင့်ရေးပြတာထက် လက်တွေ့လေ့လာလိုက်စားကာ ကိုယ်တိုင်ပြုကျင့်ကြည့်မှ အဓိပ္ပါယ်ပေါက်မည်ဟု ဆိုချင်ပါသည်။ ဈာန်ဆိုသောစာလုံးသည် "CHAN" ချီအန် ဆိုသောတရုတ်စကားမှ လာသည်။ မူလသက်ရိုက်စာလုံးက ဒါယနာ DHYANA ဖြစ်၏။ တရားထိုင်ခြင်း ဟုအဓိပ္ပါယ်ရ၏။ သို့ကြောင့် ဈာန်ဗုဒ္ဓဘာသာသည် တရားထိုင်ခြင်းကို အလေးပေး၏။

လူသားတို့၏စိတ်ထားသည် ပင်ကိုယ်အားဖြင့် အပြစ်ကင်းစင်၏။ အညစ်အကြေးမရှိ။ ဒုက္ခဆိုတာ မရှိ။ ဤအချက်ကို ဈာန်ကအခြေခံထား၏။ တင်ပလွင်နေထိုင်ခြင်းကို ဦးစားပေး၏။

ဗုဒ္ဓဘာသာကို စတင် အမြစ်ချပေးခဲ့သော စကြာမုနိ ဗုဒ္ဓရှင်တော် မြတ်သည် ပဟာဗောဓိပင်အောက်မှာ လွန်ခဲ့သောနှစ်ပေါင်း ၂၅၀၀ ကျော်က ဒုက္ခအပေါင်း ကင်းငြိမ်းရာ အလင်းရောင်ကိုရခဲ့၏။ တစ်ကယ်တော့ နီပေါနိုင်ငံ ဘုရင့်သားကလေး ဘုရင့်စည်းစိမ်ကိုခံစားရပေမဲ့ ဘဝဆိုတာဒုက္ခကြီးပါကလား အိုနာသေဘေး နှင့်မကင်းပါလား ဆိုပြီး သေရမှာကိုကြောက်လာခဲ့၏။ ဒါကြောင့် စိတ်၏ငြိမ်းချမ်းရာရအောင် တရားထိုင်ခဲ့ ၏။ ၆ နှစ်လုံးလုံးတရားထိုင်ပြီးသော ကာလတွင် (ဇေယျနည်းအရ ZAZEN) ငါဟာဗုဒ္ဓဘုရားဖြစ်ပြီဟု ကြေငြာနိုင်ခဲ့၏။

ဗုဒ္ဓဆိုသည်စကားမှာ သက်ရိုက်စကားဖြစ်၏။ အဓိပ္ပါယ်က အိပ်ရာမှနိုးလာသောပုဂ္ဂိုလ်ဟု အဓိပ္ပါယ်ရ၏။ တရားထူးတရားမြတ်ကိုရသော ပုဂ္ဂိုလ်ကို ဆိုလိုသည်။ နိဗ္ဗာန်ရောက်ကြောင်းတရားကို သိမြင်သောပုဂ္ဂိုလ်ဖြစ်၏။

ဗုဒ္ဓသည် ပါရမီရှိသော လူသားတစ်ယောက်ဖြစ်ခဲ့၏။ သို့ကြောင့် ယနေ့လူသားတွေလည်း ဗုဒ္ဓကဲ့သို့ကျင့်ကြံလျှင် မြတ်သောတရားကို ဧကန်ရမည်ဖြစ်သည်။

မြတ်သောတရားထူးကို မိမိဖာသာ အလိုအလျောက်သိရှိလာခြင်းကို ဂျပန်စကားဖြင့် SATROI ဆာတိုရီဟု ခေါ်သည်။ မဟာယာနဂိုဏ်းသားမှာရော ထေရဝါဒ ဗုဒ္ဓဘာသာဝင်များပါ ဤသို့တရားထိုင်လျှင် အလင်းရောင်ဉာဏ်စဉ်ရမည်ကို အားလုံးအတူတူလက်ခံထားကြသည်။ သို့ကြောင့်လည်း ဗုဒ္ဓဘာသာဝင်တိုင်းက သူ့နည်းသူ့ဟန်ဖြင့် ကြိုးစားကြသည်။ ဈာန်ဗုဒ္ဓဘာသာသည် ဤအချက်ကို အခြေခံ၏။

တရုတ်နိုင်ငံသို့ ဈာန်ဗုဒ္ဓဘာသာအယူဝါဒကို ယူဆောင်လာသူက အိန္ဒိယလူမျိုးရဟန်း BODHIDHARMA ဗေဓိဓမ္မ ဆိုသူဖြစ်သည်။ ဗေဓိဓမ္မကစပြီးနောက် ၆ ပါးမြောက် ဈာန်ဆရာရဟန်း တရုတ်အမည် HUJI NENG ဟူ၍ (ဂျပန်အခေါ် ENO အီနို) ထိ သက္ကရာဇ် ၇-၈ ရာစုအတွင်း

- သံဝေဂရစေမည့် ဌာန ၄ ပါး**
- ၁။ ပြတ်စွာဘုရားဖွားပြင်တော်မူရာဌာန (လှမိုးနီဥယျာဉ်)
 - ၂။ ဘုရားဖြစ်ရာဌာန (မဟာဗောဓိပင်)
 - ၃။ မဗ္ဗစကြာဟရား မဟာရာဌာန (မိဂဒါပုန်မဟာ)
 - ၄။ ပရိနိဗ္ဗာန်စံရာဌာန [ဤလေးပါးကို သံဝေဂနိယဌာနခေါ်သည်။]
- (အံ၊ ၁၊ ၄၃၅၊ ဒီ၊ ၂၊ ၁၁၆)

တရုတ်နိုင်ငံ၌ ဈာန်ဗုဒ္ဓဘာသာ တိုးတက်ကြီးပွားခဲ့သည်။ ဗောဓိဓမ္မရဟန်းအကြောင်း ရေးသားထားသော စာတွေအများကြီးရှိ၏။ ဂျပန်တွေဖက်က ရေးမှတ်သားချက်အရဆိုလျှင် ဗောဓိဓမ္မရဟန်းသည် ၉ နှစ်တိုင်အောင် အုတ်နံရံကို မျက်နှာပြုတရားထိုင်ခဲ့ရာ ခြေတွေလက်တွေ ကြွေကျကုန်သည်အထိ ခွဲရှိခဲ့သည်ဟု အဆိုရှိပါသည်။ သို့ကြောင့် ယခုဂျပန်တွင် ကြော်ကြားသော DARUMA ဒါရမာဟုခေါ်တွင်သော အရုပ်ကလေးမှာ ခြေလက်မပါရှိပေ။ ဤအရုပ်က ယခုထိအောင် ခွဲလုံးလထားက အောင်မြင်ပါမည် ပျော်ရွှင်မှု ရစေမည်ဆိုသည့် ခံယူချက်ကို ဥပမာ စံပြပေးလျက်ရှိ၏။

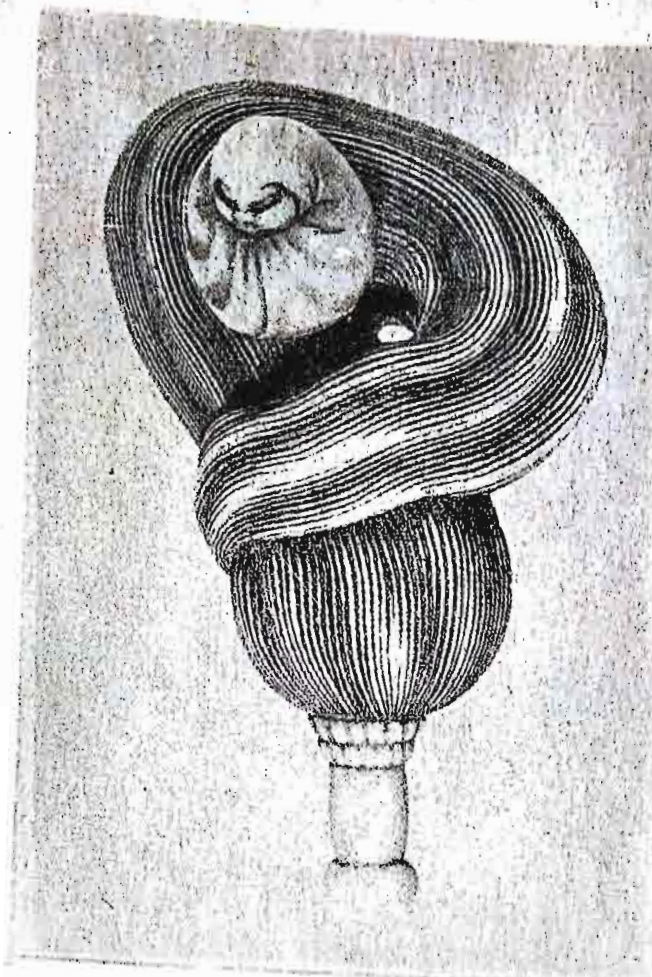

ဗောဓိဓမ္မ

တရုတ်နိုင်ငံသို့ ဈာန်ဗုဒ္ဓဘာသာအယူဝါဒ သယ်ဆောင်ခဲ့သူ ၉ နှစ်လုံးလုံးထိုင်ရာမထ တရားကျင့်ခဲ့ရာက ခြေချောင်းများပြတ်ကျသွားသူ



ဗုဒ္ဓဖြစ်အောင် ပို့ထောင်ပေးသောလမ်းစဉ် ဖြစ်၏။ လူတိုင်းမှာဗုဒ္ဓဖြစ်နိုင်သော အခြေခံရှိသော ကြောင့် ဖြစ်၏။ တရားသဘောရရှိအောင် တရားလမ်း ၂ မျိုးကိုဖွင့်ပေးထား၏။ ဒါပေမဲ့ စကားများများ မပြော။ စကားများများပြောလျှင် အမှားပါတတ်သောကြောင့်ဖြစ်၏။ လက်တွေ့ကျသော ကျင့်စဉ် ဖြစ်၏။ သို့ကြောင့် ဘုရားစာရေးခြင်း ကျက်မှတ်ခြင်း စသည်တို့ကို ဦးစားမပေးချေ။ ဒါကြောင့် လက်တွေ့ကျကျ လုပ်ဆောင်လိုသော တရုတ်ဂျပန်တို့အကြား ဇော်အယူဝါဒမှာ ထွန်းကားနေခြင်းဖြစ်၏။ ဗုဒ္ဓကိုယ်တိုင်က သူတစ်ပါးကိုအားမကိုးနှင့်။ ကျမ်းစာတွေနှင့်အချိန်မကုန်စေနှင့်။ ကိုယ်တိုင်ကျင့်ပါဟု ပြောဆိုခဲ့သည် မဟုတ်ပါလော။

ဇော်၏သဘောကိုနားလည်ရန် GOSO HOYEN (WU TSU FA YEN ၁၁၀၄ ကွယ်လွန်) ဇော်ဘုန်းတော်ကြီး ဂိုဆို ဟိုရင်၏ ပုံပြင်ကလေးကို နားထောင်ကြည့်ပါ။

“ဇော်အကြောင်းကိုသိချင်ရင် သူ့ခိုးပုံပြင်နှင့် နှိုင်းယှဉ်လိုရ၏။ တစ်ခါသောအခါက သားအဖ နှစ်ယောက်ရှိ၏။ အဖေလုပ်သူက အိမ်ဖောက်ထွင်းဝိဇ္ဇာ အသက်ကြီးလာပြီ။ သို့ကြောင့် သားက ပညာ အမွေသင်ပေးရန် တောင်းခံသည်။

တစ်ညသောအခါ ဘခင်သူ့ခိုးသည် သားကိုခေါ်ပြီး အိမ်ကြီးတစ်အိမ်ကို ခိုးဝင်ကြသည်။ သေတ္တာကြီးတစ်လုံးကိုဖွင့်ပြီး အတွင်းမှအဝတ်အထည်များကို သယ်ယူရန် သားကိုအမိန့်ပေး၏။ သားက သေတ္တာထဲဝင်သွားတာနဲ့ အဖေက သေတ္တာကိုပြန်ပိတ်ပြီး အပြင်ကိုထွက်ကာ အိမ်ရှင်တွေနိုးအောင် တံခါးကိုခေါက်၏။ ပြီးတော့ သူ ထွက်ပြေးသွား၏။ အိမ်သူအိမ်သားတွေက နိုးလာသောအခါ သူ့ခိုးကို မတွေ့တော့ချေ။ ထွက်ပြေးလေပြီ။ ဤအချိန်မှာ သားလုပ်သူက ငါ၏အဖေဟာ ရက်စက်လှပါတကားဟု စိတ်ထဲဖြစ်ပေါ်နေ၏။ ထွက်ပေါက်ရအောင် ကိုယ်တိုင်ကျိုးစားရ၏။ ကြွက်လိုအသံပြုလိုက်၏။ ဒီတော့ အိမ်ရှင်တွေလာပြီး သေတ္တာကိုဖွင့်ကြ၏။ ဤတွင်သူ့ခိုးငယ်က ထွက်ပြေးခွင့်ရသွား၏။ လူတွေက အနောက် က လိုက်ကြ၏။ လမ်းထဲမှာ ရေတွင်းတစ်တွင်းကိုတွေ့၏။ သူကအကြံရကာ အလွန်ကြီးသောကျောက်တုံး ကို ရေထဲတွန်းချလိုက်၏။ အနောက်ကလိုက်လာသူတွေက သူ့ခိုးရေတွင်းထဲကျပြီဆိုပြီး ဝိုင်းအံ့ နေကြစဉ် သူက လွတ်မြောက်သွားခဲ့၏။

အိမ်ကိုပြန်ရောက်သောအခါ သားကအဖေကိုအပြစ်ထို၏။ ဘခင်က ပြုံးနေ၏။ မင်းဘယ်လို လွတ်အောင်ပြေးလာသလဲဆိုပြီး မေး၏။ ပြီးတော့ မင်းပညာစုံပြီဟုပြန်ပြော၏။

ဤပုံပြင်၏သဘောက - ပါးစပ်နှင့်ရှင်းပြနေရမည်အစား စာနှင့်မေးပြနေရမည်အစား လက်တွေ့ က အကျိုးရှိပုံဖြစ်၏။ အလားတူပင် ဆာတိုရီကိုလည်း မိမိဖာသာကျိုးစားယူကြရမည်ဖြစ်၏။

ဇော်ဗုဒ္ဓဘာသာ၏ အရေးကြီးသောအတွေးအခေါ်အပိုင်းကို နိဂုံးချုပ်ရမည်ဆိုသော်

- * ဆုံးမစကားနှင့် စာပေအပေါ်အားမထားနှင့်
- * သမရိုးကျသင်ကြားမှုထက် အပြင်မှာရှိရမည်။
- * လူသားတို့၏ စိတ်သိကို တိုက်ရိုက်ရောက်မည်။
- * မိမိဘဝမှန် သိပြီဆိုက ဗုဒ္ဓဖြစ်ဖို့လမ်းရပြီဖြစ်သည်။

၁ ၏အဓိပ္ပါယ်က ဗုဒ္ဓကျမ်းစာကိုပင် အားလုံးမှန်သည်ဆိုပြီး မယူဆလေနှင့် စာနှင့်မေးပြဟောက မပြည့်စုံချေ။

၂ အဓိပ္ပါယ်က ဇော်ဗုဒ္ဓဘာသာကို သင်ကြားပေးလို့မရ ဆရာနှင့်တပည့် အတူနေရာက စိတ်သဘောအရ တူသွားခြင်းသာရှိသည်။

၃ လူတိုင်းမှာ ဗုဒ္ဓဖြစ်ဖို့ အခြေခံရှိကြသည်။ လက်တွေ့ကျကျ ကျင့်ဖို့သာလိုသည်။

၄ ဗုဒ္ဓ၏ လမ်းစဉ်ကို လိုက်ပါက မလွဲမသွေ ဗုဒ္ဓဖြစ်ရမည်။

ယခုတော့ တရုတ်နိုင်ငံ ဇော်ဗုဒ္ဓဘာသာကျောင်းများ၏ အခြေအနေကို သိရဖို့ မလွယ်ပါ။

ဂျပန်နိုင်ငံမှာတော့ အမှန်ထွန်းကားလျက်ရှိပါသည်။



လက်တွေ့ကျင့်နည်း

ဈေဇင် ZAZEN တရားထိုင်တော့မည်ပုဂ္ဂိုလ်သည် တင်ပလွင်ခွေထိုင်ရမည်။ ဒါကအရေးအကြီးဆုံး ပထမအချက်ဖြစ်သည်။ ဤစနစ်မှာ တရုတ်ပြည်မှ ၁၃ ရာစုက ဂျပန်ကိုရောက်လာသောပညာ ဖြစ်သည်။

ထိုင်နည်းနှစ်မျိုးရှိ၏။ ကြာပန်းကဲ့သို့ အပြည်အစုံထိုင်နည်းနှင့် ကြာပန်းတစ်ဝက် ပုံသဏ္ဍန် ထိုင်နည်းဖြစ်သည်။ ကြာပန်းထိုင်နည်းဆိုတာက ညာခြေကို ဝဲပေါင်ပေါ်တင်၍ထိုင်ရမည်။ ဘယ်ခြေကို ညာဖက်ပေါင်ပေါ် တင်ထားခြင်းသာဖြစ်သည်။ ကြာပန်းအပြည်ထိုင်နည်းက ပို၍ကောင်း၏။ သို့သော် ယခုခေတ်အဖို့ ကြာပန်းအပြည်မထိုင်နိုင်ကြသဖြင့် တစ်ဝက်ပုံသဏ္ဍန်ကို ခွင့်ပြုရခြင်းဖြစ်သည်။ ကူရှင် ပါသော ထိုင်ခုံငယ်အပေါ် ထိုင်နိုင်က ပိုကောင်း၏။ ထိုင်ခုံငယ်ကို "ဗူ" ဟုခေါ်သည်။

နောက်ကျောနှင့် လည်ပင်းကို တတန်းလဲထားရမည်။ ရှေ့နောက် ကိုင်းမနေစေရပါ။ နှာခေါင်းနှင့် ချက်ကို တညီမတ်နေအောင် ထိုင်ပါ။ နားရွက်နှင့် လက်မောင်း နှစ်ဖက်ကိုလည်း တညီနေပါစေ။ လက် နှစ်ဖက်ကို ညာလက် ဝဲလက် အောက်မှာ ထားပါ။ လက်ဖဝါးကို မျက်နှာဖက်ကို လှည့်ထား၍ လက်မ နှစ်ခု ထိနေပါစေ။ လုံးဝိုင်းနေသော ရတနာကို ကိုင်ထားရသကဲ့သို့ ရှိပါစေ။

တိကျသော နေရာအနေအထားကို မရသေးမီ ခန္ဓာကိုယ်ကို ရှေ့နောက် သို့မဟုတ် ဘေးသို့ လှုပ်ရှားနိုင်သည်။ အသက်မှန်မှန်ရှူပါ။ ချက်အောက် တစ်လက်မ နှစ်လက်မလောက် နေရာကို အာရုံပြုပါ။ ဤတွင် ခန္ဓာကိုယ် အထက်ပိုင်းသည် ရင်ညွှန်မှာ လာတင်နေသလို ခံစားရပါမည်။

ခြေလက်များကို လျော့ချလိုက်ပါ။ ဤအချိန်မှာ အသက်ကို ပြင်းပြင်းနှင့် ငြိမ်သက်စွာ ရှူသွင်း ရှူထုတ်ပါ မိမိခန္ဓာကိုယ်က မသိပါစေနှင့် နူးညံ့ သိမ့်မွေ့ပါစေ။ အသက်ရှူသည် ဟန်နှင့် ခန္ဓာကိုယ် အနေအထား ဆက်သွယ်နေပါလိမ့်မည်။ ခန္ဓာကိုယ် အနေအထား ပြောင်းသွားတာနှင့် အသက်ရှူတာလည်း ပြောင်းသွားပါလိမ့်မည်။ မျက်လုံးကို တစ်ဝက်ဖွင့်ထားပါ။ မျက်လုံးမှ သုံးပေလောက် ဝေးသောအရာကို စိုက်ကြည့်ထားပါ။ ဒါဆိုရင် ဈေဇင်၏ အရသာကို တွေ့ရပါမည်။

ဈေဇင်က စိတ်၏ ငြိမ်းချမ်းမှု ပျော်ရွှင်မှုတို့ လာပေလိမ့်မည်။ လက်တွေ့စမ်းကြည့်ပါဟု ဆိုထား ပါသည်။

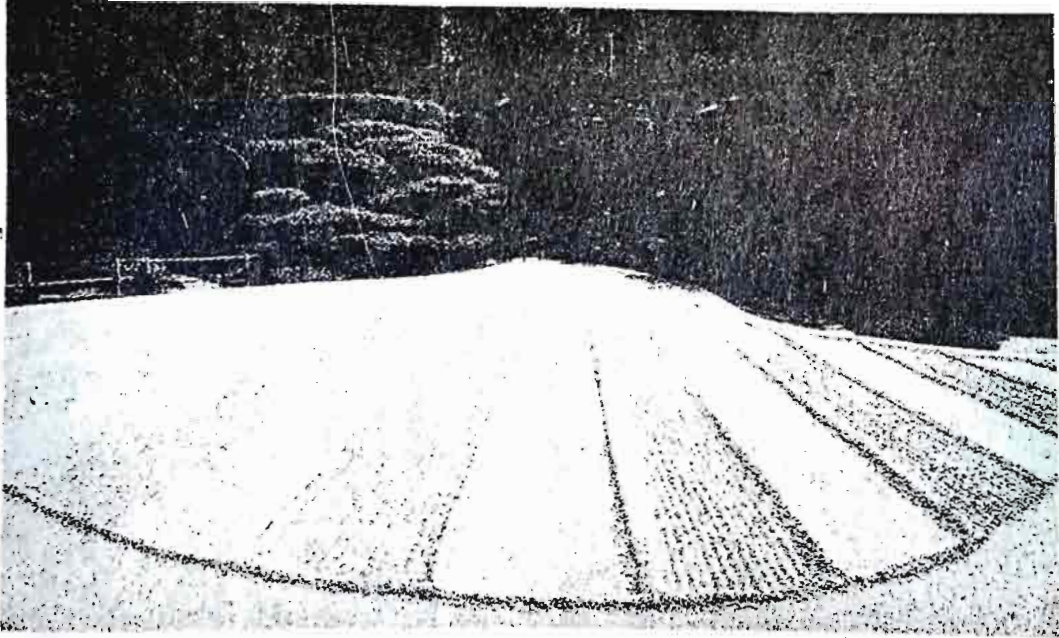

ဆိပ်ငြိမ်ပြီး လှပအောင်ပြုပြင်ထားသော ဈေဇင်ကျောင်းတိုက်ကြီးများ၏ ပန်းခြံမြင်ကွင်း

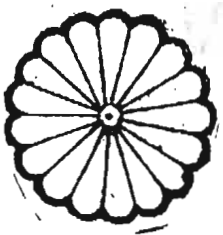

ဈာန်ဗုဒ္ဓဘာသာကျောင်းများမှာ ဒီမိုကရေစီထွန်းကားသည်ဟု ဖော်နိုင်သည်။ လူကြီးကိုရိုသေကြ၏။ ဒါပေမဲ့ အားလုံး တတန်းတစားထဲအတူနေကြ၏။ ရဟန်းအားလုံးက ထင်းခုတ် လယ်ယာစိုက် တံမျက်လှံ ချက်ပြုတ် စသည်လုပ်ငန်းတို့ကို အတူတူလုပ်ကိုင်ကြရသည်။ ဒါပေမဲ့ သူတို့သည် တရားစာဖတ်ရှုကြရာ၌ ဘုရားရှိခိုးကြရာ၌ အချိန်များစွာ မပေးကြ။ တရားကျင့်ခြင်းကိုသာ ဦးစားပေး၏။ ဈာန်ဆရာတော်တွေ ကလည်း တစ်ခါတစ်ရံမှ တရားဟောကြားတတ်၏။ ဟောကြားသောတရားမှာလည်း တိုတိုတုတ်တုတ်ရှိပြီး အမေးအဖြေသဘောမျိုး ပြောဟောတတ်၏။ ဆရာတော်၏ မိန့်ခွန်းများ အဓိပ္ပါယ်ကောက်ရခက်နေတတ်၏။ ဒါပေမဲ့ ZAZEN ဈာန်တရားထိုင်ရာတွင် အကျိုးပြုသည်ဟုဆိုသည်။

ဆိပ်ငြိမ်ပြီး လှပအောင်ပြုပြင်ထားသော ဈာန်ကျောင်းတိုက်ကြီးများ၏ ပန်းခြံမြင်ကွင်း



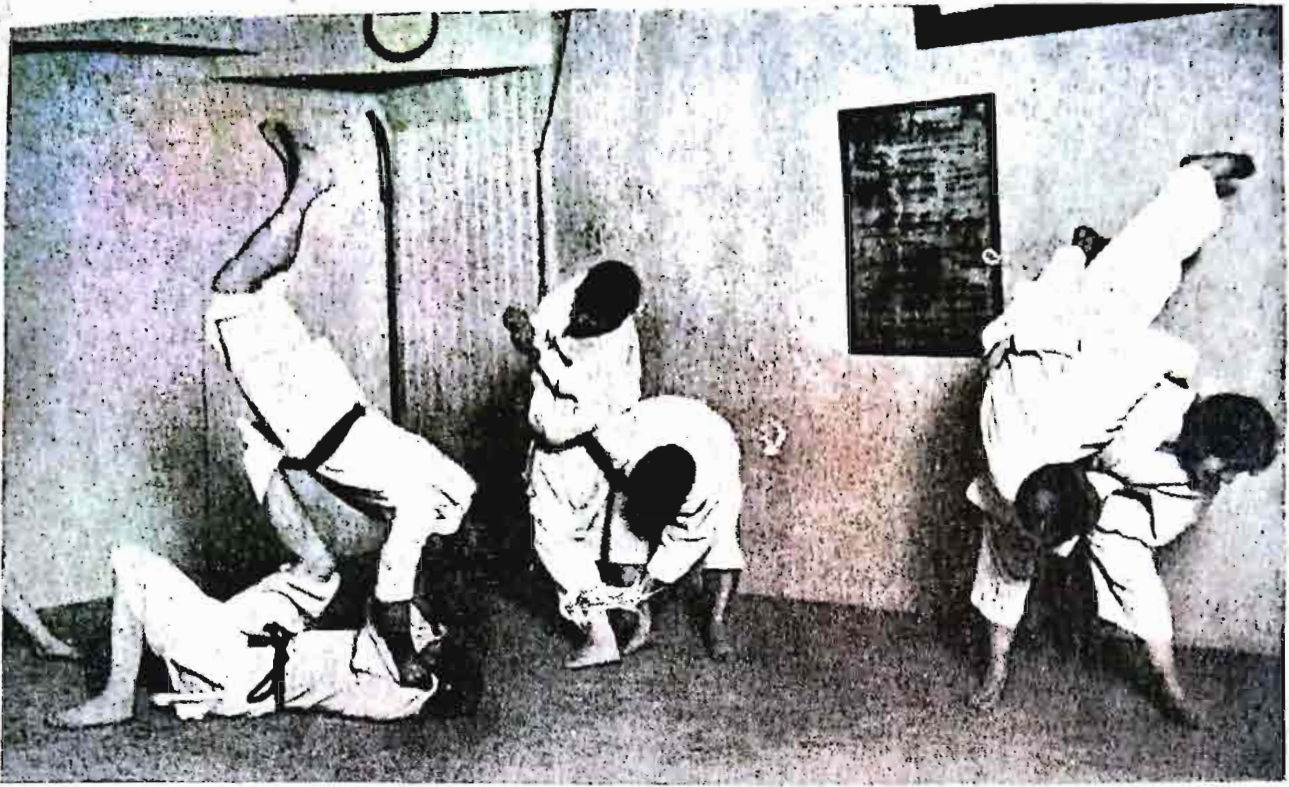

A GROUP OF JUDO PRACTITIONERS

၇။ ဒိုအာကစားနည်းဗာလည်း ရှင်ဗုဒ္ဓဘာသာတွင် ပြစ်ဖျားခံသည်။



ရှင်ကျောင်းတော်မှ ခေါင်းစောင်းကြီး



ဇျင် ဗုဒ္ဓဘာသာနည်းအရ တရားထိုင်နေသူနှင့် တရားပြနေသူ



ဇျင်ဗုဒ္ဓဘာသာဝင်တစ်ဦးသည် ဆိုတိုရီ **SATORI** ဟုခေါ်သော အလင်းရောင်ရသော အဆင့်ကို ရောက်ဖို့ လွန်စွာ ဒုက္ခခံ၍ ပျော်ကြဲကြရပါသည်။



ချင်ရဟန်းတော်များ လေ့ကျင့်လေ့ရှိသော လက်ရေးလက်သား

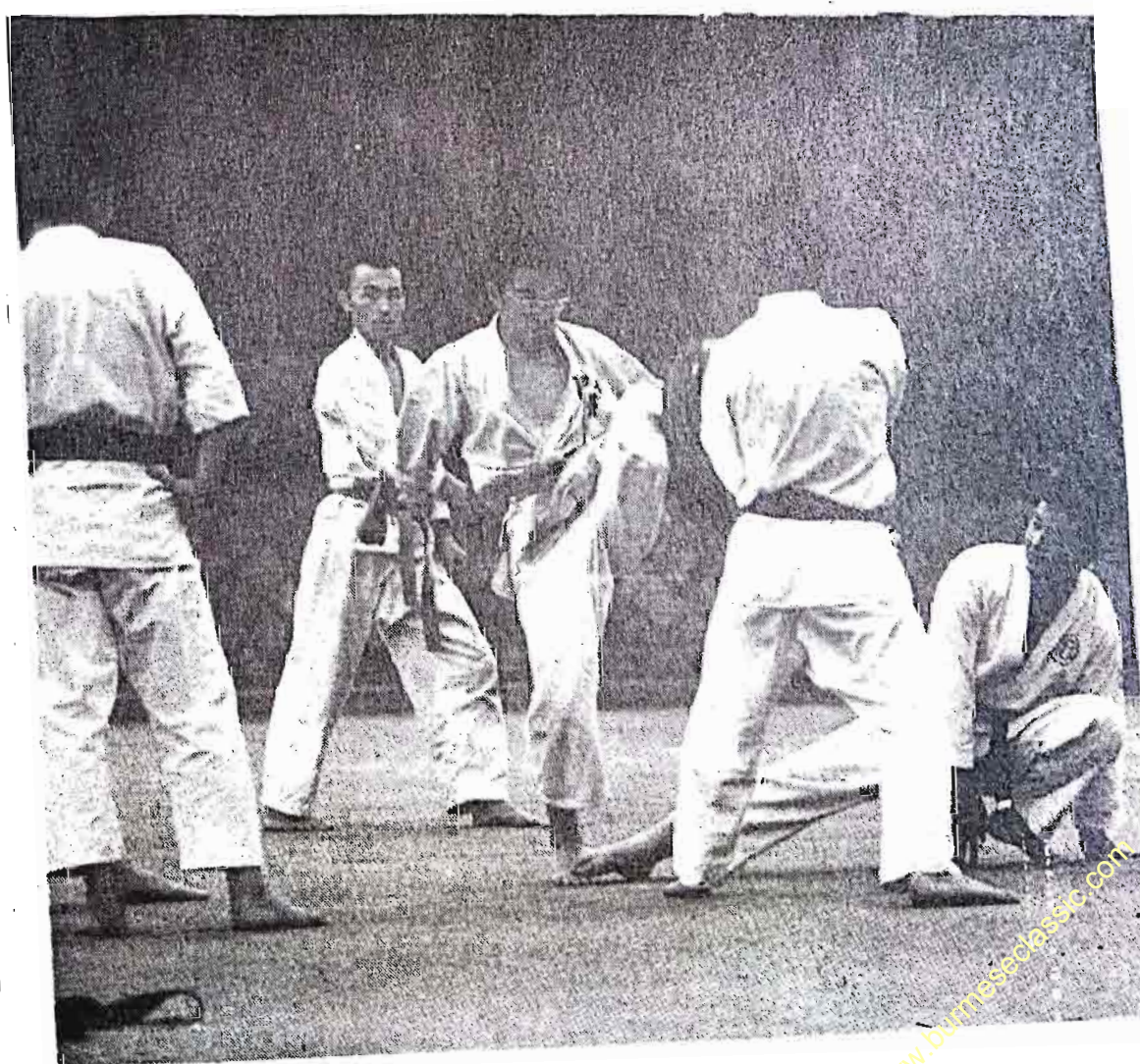

Right: These men are practising karate in a Tokyo park. Karate is a form of self-defence which grew out of the Zen masters' teaching of self-awareness.



ဂျပန်မိုးရာ ပန်းအလှပြုပြင်ခြင်း ပညာနှင့် လောကီရည်ကိုဖြင့် တရိုတယေ ဧည့်ခံခြင်း မလေ့များသည့်
ထိုင်ဗုဒ္ဓဘာသာ၌ မြစ်ဖျားခံသည်။





ဈင်ဗုဒ္ဓဘာသာနှင့်လေးနှင့်များ

ဈင်အကြောင်းကိုသိလျှင် ဂျပန်အကြောင်းကို တစ်ဝက်သိပြီး ဈင်သည် ဂျပန် ဗုဒ္ဓဘာသာ၏ အဆီအနှစ်ဖြစ် သည်။

ဈင်အကြောင်း နာလည်လိုလျှင် ကျွန်ုပ်တို့ **KYUDO** လေးနှင့်များကိုလည်း လေ့လာရမည် ဟုအဆိုရှိပါသည်။
သို့ကြောင့် ဂျပန်ဈင် လေးများပစ်နည်းကို နိုင်ငံခြားသားအတော်များများက စိတ်ဝင်စားနေကြပါသည်။
လေးနှင့်များကို ပစ်မည်သူသည် စိတ်ကိုငြိမ်အောင်ထိန်းရသည်။ စိတ်ကို လေးနှင့်များ မှာသာထားရသည်။ (လောကကို ပြုပြင်ပြောင်းလဲစေသောအရာ **YIN** နှင့် **YANG** ရင်နှင့်ရမ်း သင်္ကေတ များ ၂လက်)

လေးကို တအားထွဲပြီး များကို ပစ်ထုတ်ရသည်။ လေးကို ပစ်ခါနီး ဖြစ်ပေါ်နေသော စိတ်နှလုံးနှင့် များထွက်သွားစဉ် ဟာကနဲဖြစ်သွားသော နှလုံးသားအပေါ်ခံစားခြင်းဖြစ်သည်။





ချင်အတွေးအခေါ်ကို အခြေခံပြီး လေးနှင့်မျှား လေ့ကျင့်နေကြသူများ





ဈာန်တရားတော်ကို လိုချင်လှတဲ့ ရဟန်းငယ် “ဟူခီ”ဟာ နှင်းတောထဲမှာ ခုနစ်ရက်၊
 ခုနစ်လီ စောင့်ဆိုင်းခဲ့ပြီးနောက် မိမိလက်ကို ဓားဖြင့်ဖြတ်၍ ဆန္ဒပြင်းပြမှုကို ဒီလို
 ဖော်ပြခဲ့တယ်။

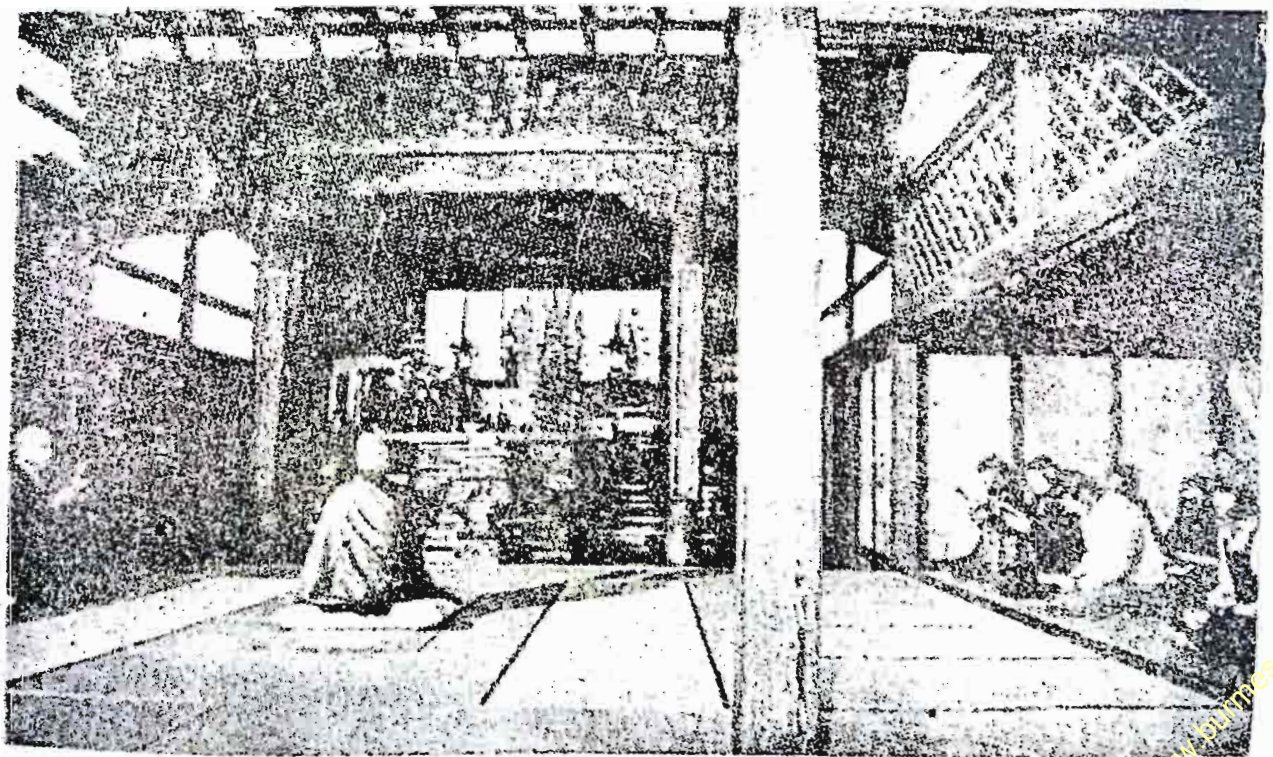

အနောက်တိုင်းသားများ တရားဓမ္မတွေကို ရှုတ်ဖတ်သရဇ္ဇာယ်နေပုံ။



တရုတ်သမိုင်းပွား ကျော်ကြားလှတဲ့ စစ်ဝန်ကြီး “ခုန်မင်း” ဟာ မိမိတို့ဦးတည်းနှင့် ရှိသူတပ်သား တသိန်းခွဲကို ခွက်ခွက်လန် ရှုံးနိမ့်သွားအောင် စစ်သင်နိုင်ခဲ့တယ်။
ပြီးလျှင် ချစ်ကျင့်စဉ် သဘောကရား ယုတ်လွယ်ပုံများမှာ.....

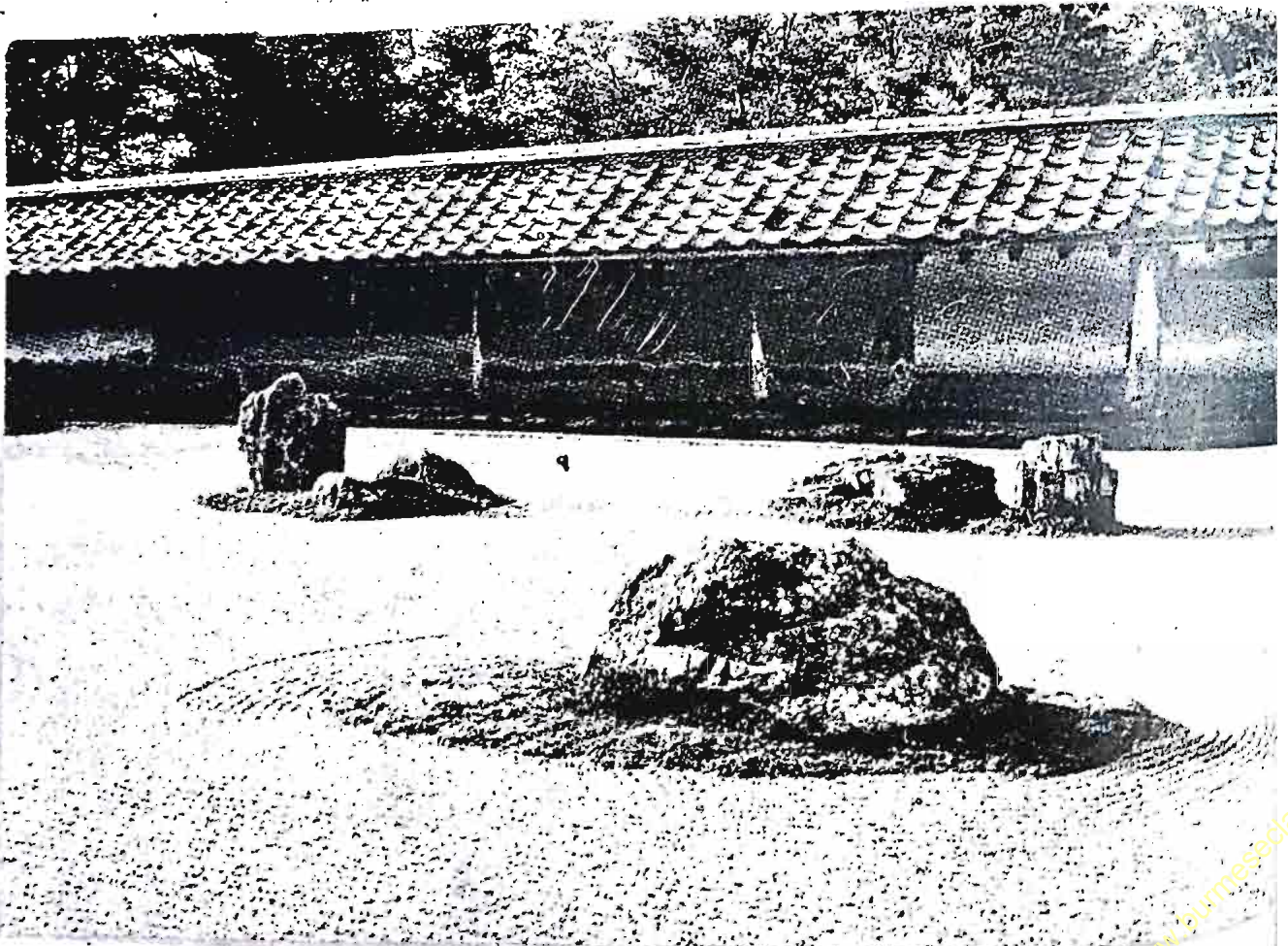

တရုတ်သမိုင်းပွား ကျော်ကြားလှတဲ့ စစ်ဝန်ကြီး “ခုန်မင်း” ဟာ မိမိတို့ဦးတည်းနှင့် ရှိသူတပ်သား တသိန်းခွဲကို ခွက်ခွက်လန် ရှုံးနိမ့်သွားအောင် စစ်သင်နိုင်ခဲ့တယ်။

ဖျတ်ကျင့်စဉ်ကို ကျင့်ကြံအားထုတ်ရင်း အလုပ်လုပ်နိုင်သပို့ ကြမ်းတိုက်ရင်းလဲ ချင် တရားကို အားထုတ်နိုင်ပါစာပါ။

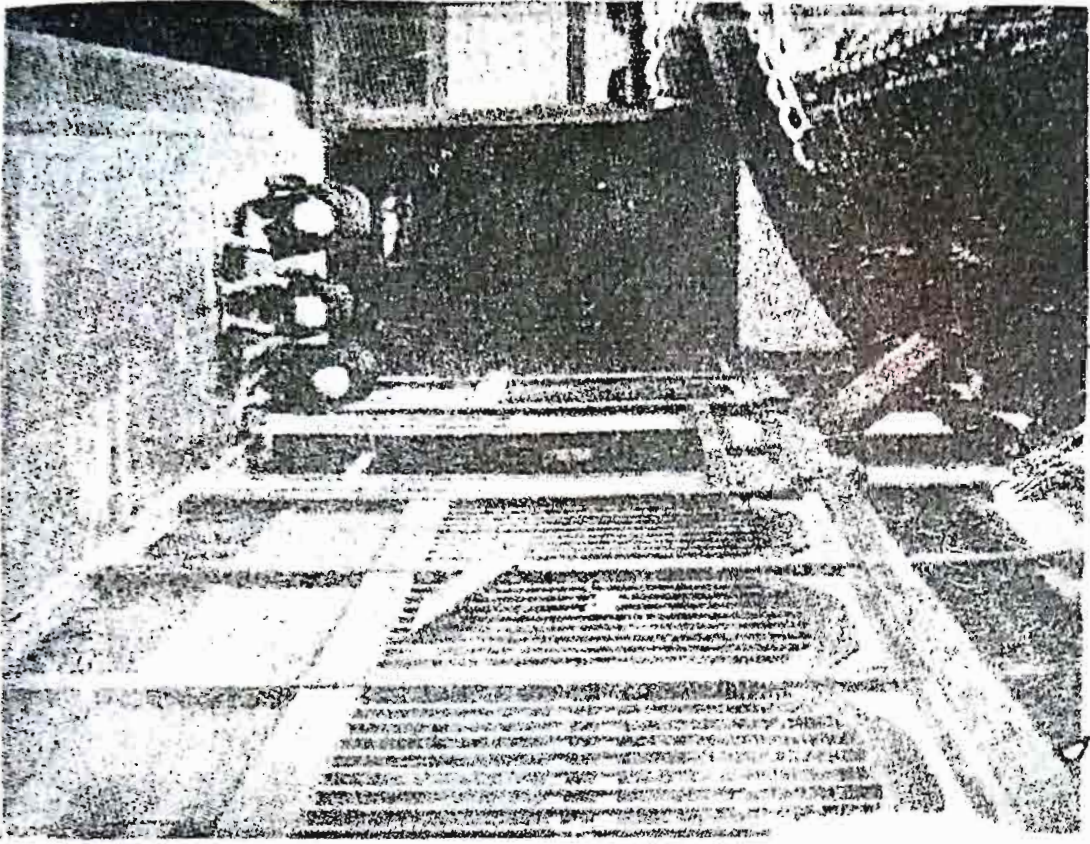

ချင်တရားထိုင်နေရာတွင် ဖွဲ့ဝင်ကပါက တုတ်နှုတ်ပြီး သတိပေးရန် အမြဲပြတ် လျှပ်လည်စေခွင့်ကြပ်နေပုံ။



ချင်တရားထိုင်နေရာတွင် ဖွဲ့ဝင်ကပါက တုတ်နှုတ်ပြီး သတိပေးရန် အမြဲပြတ် လျှပ်လည်စေခွင့်ကြပ်နေပုံ။

ဘုရားနှင့် ဗောဓိသတ္တဘုရားလောင်းများ၏ ရှေးခေတ် ပန်းပု ပန်းချီကားများ

ဂျပန်နိုင်ငံမှ ရှေးခေတ် လက်ရာတော်များကို အနောက်တိုင်း ပြုတိုက်ကြီးများ၌ တရိုက်စား ပြသထားသည်ကို မြင်တွေ့နိုင်ပါသည်။



အမိတာဘုရား ဂျပန်ပြည် ကျိုဟိုမြို့ (ဟောင်းကင်ဘုံဘုရား)

၇ ရာစုခေတ် ဂျပန် ဘုရားလောင်းပန်းပုလက်ရာ
ဟေခိသတ္တ မျက်နှာဖုံး ၁၃ ရာစုခေတ်လက်ရာ

ကျောင်းကန်ဘုရားများ၏ အဝင်ဝဋ် ထုလုပ်ထားရှိ တတ်သော
ဒေသခံ နတ်သူရဲ အစောင့်အရှောက်-ဂျပန်နိုင်ငံ





ဆင်စီးပြီး ကြာပန်းခံ ထုလုပ်ထားသော
ဂျပန်နိုင်ငံ ဇောမိသတ္တ ဘုရားလောင်းရုပ်ထု



ဂေါပာမဗုဒ္ဓ ပရိနိဗ္ဗာန် ပြုနေပုံ ဂျပန်ရေးရေးပန်းချီ

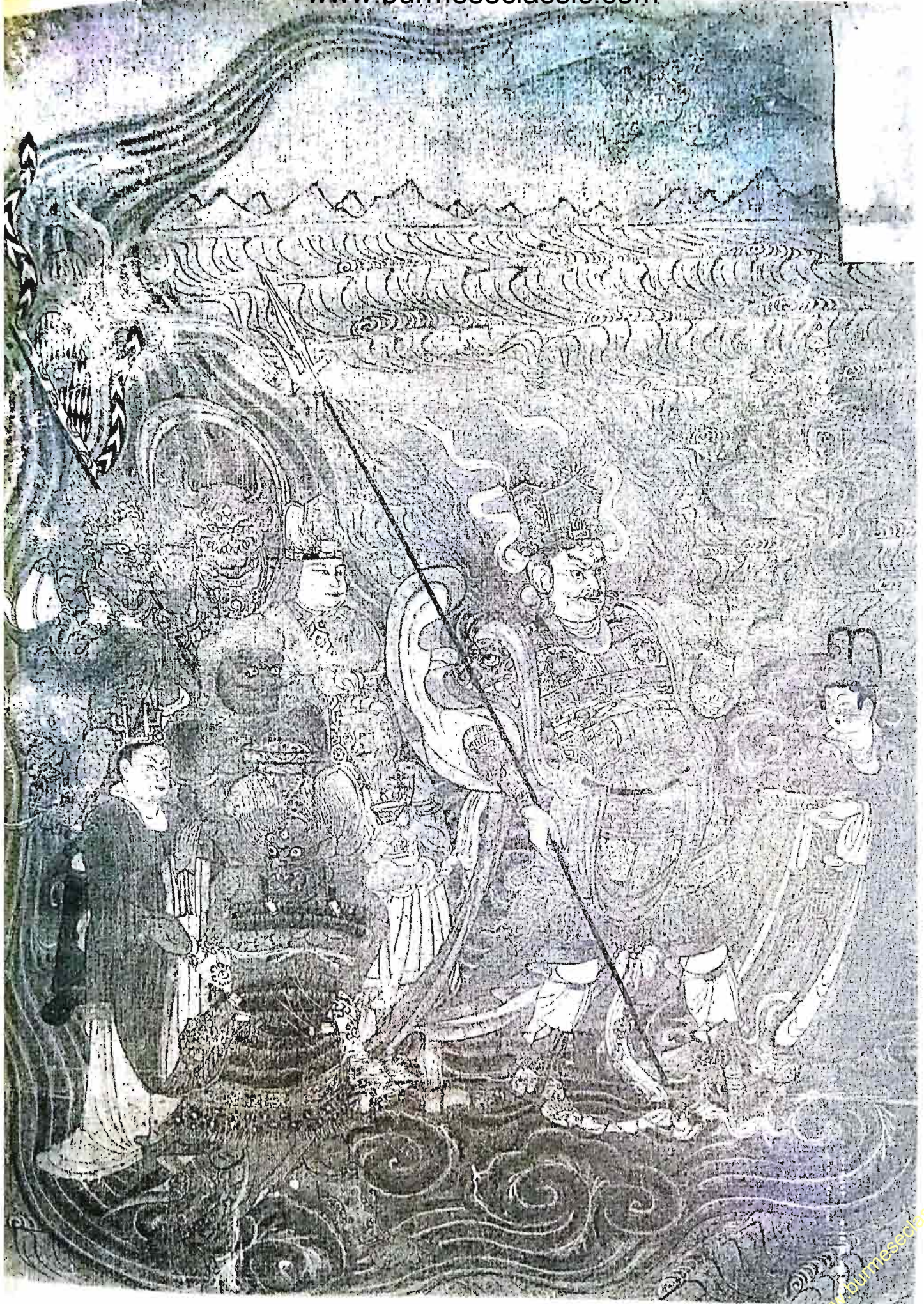

မဟာဗုဒ္ဓဝင်- ပိုးသားပေါ်မှ ပန်းချီကားချပ်



ကျောက်သားဖြင့် ပြုလုပ်ထားသော ဂျပန်ဘုရားစင်ပေါ်မှ ရုပ်ပွားတော်

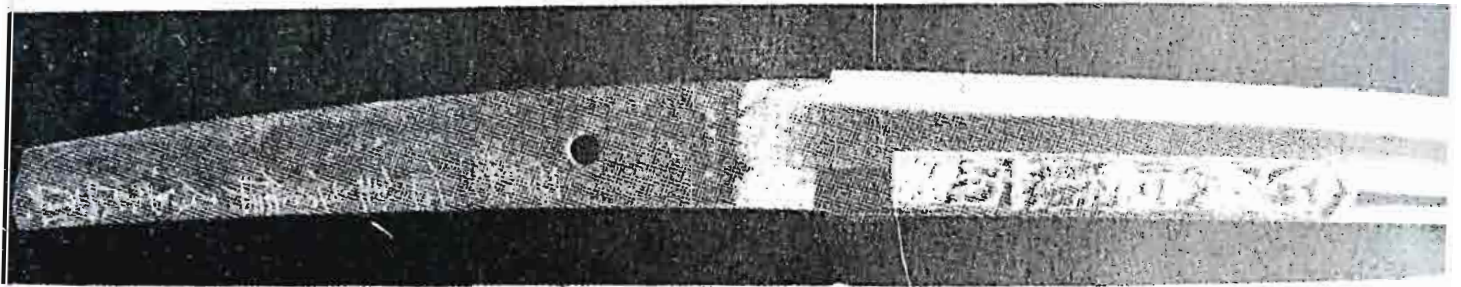

ဆာမူရိုင်းတို့ခေတ်က အသုံးပြုသော ဒါးရှည် (အရင်း၌ ဘာသာရေး စာတမ်း ရေးထိုးထားသည်။





ဂျပန်နိုင်ငံ၏ တန်ဖိုးမဖြတ်နိုင်သော ပိုးသားပေါ်မှ ပန်းချီလက်ရာ တစ်ခု

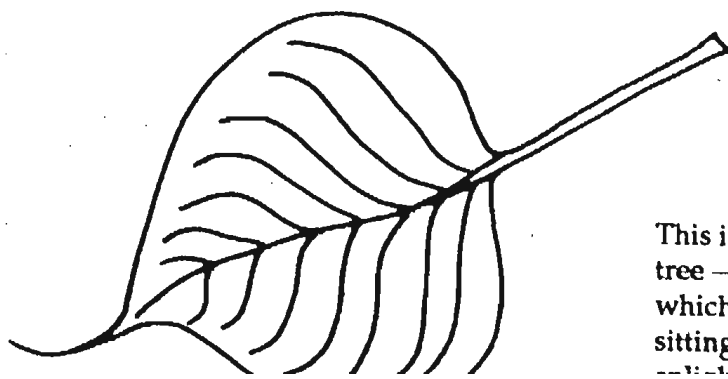

This is a leaf from a Bo tree — the tree under which the Buddha was sitting when he attained



ဗုဒ္ဓရုပ်ပွားတော် (ဘုရားသုံးဆူ) နှင့် စောင့်နတ်မင်းများ ပိုးသားပေါ် ရေးဆွဲလားကာ ရေဆေးပန်းချီ လက်ရာ ကောင်းတစ်ခု

KANNON ကန်နွန်-ဗုဒ္ဓဘာသာများ ကိုးကွယ်ကြသော မေတ္တာစွင်ဘုရား
စစ်ပြီးအထိမ်းအမှတ် ၁၉၅၀ ခုနှစ် တိုကျိုမြို့နယ် ကမ္ဘာ့စစ်ပွဲ
(တရုတ် ကွပ်ယင်ပယ်တော်မှ ပြောင်းလဲလာသော အပူဝါဒ ဖြစ်သည်။)

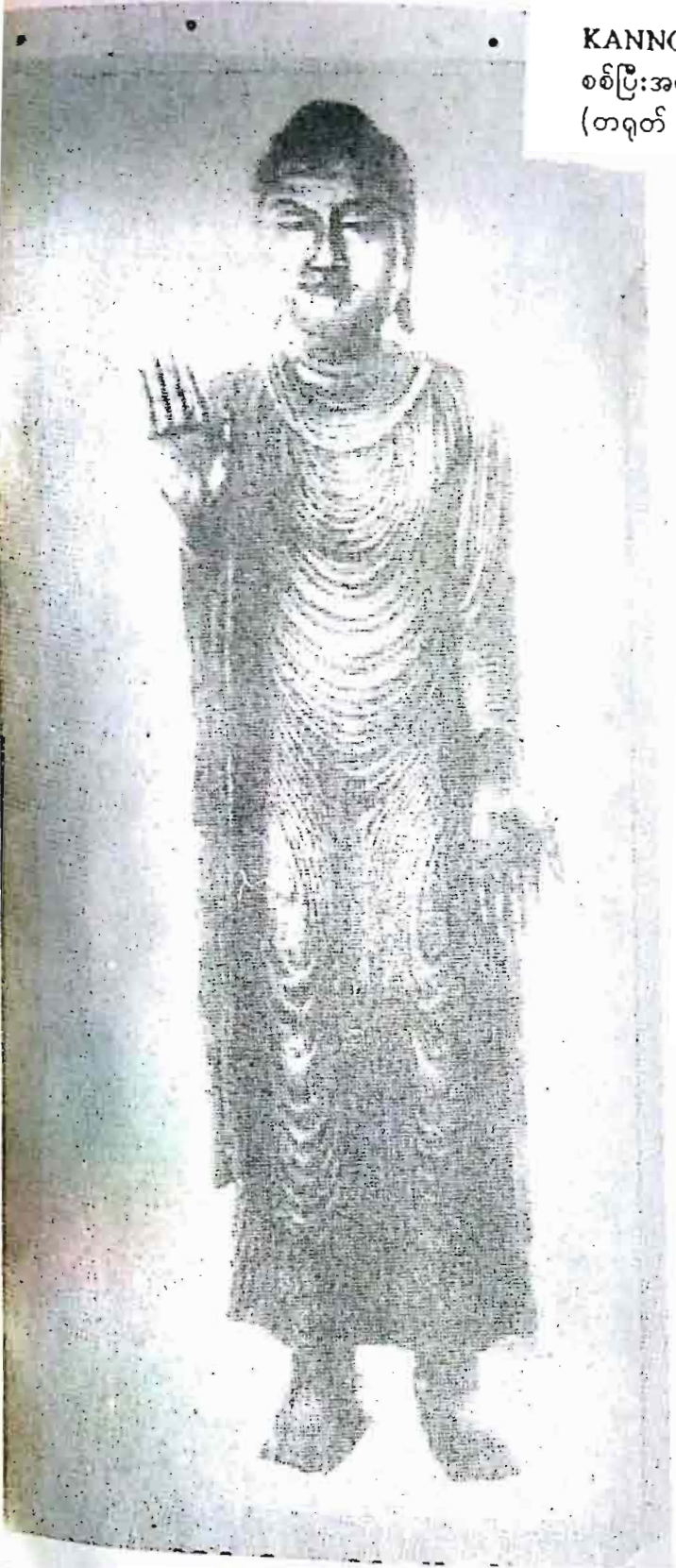

ကောသလီပြည် ဥဒြာနဘုရင်၏ အမိန့်တော်အရ စန္ဒကူးသား
ဖြင့်ထုလုပ်သော ရုပ်ပွားတော်ကြီးကို အတေဝန်ကျောင်း
တော်၌ မူလက ထားရှိခဲ့လေရာ ထိုရုပ်ပွားတော်အတိုင်း
တရုတ်ပြည်က ထုလုပ်ခဲ့သောရုပ်ပွားတော်။
(ယခုဂျပန်ပြည်၌ရှိ၏။)



ဂျပန်နိုင်ငံ HOSSOဟော်ဆိသံဃာဂိုဏ်းကို တည်ထောင်ပေးခဲ့ရာ
တရုတ်ရဟန်းတော် KUIJI ကူဂျီ

Life world library series JAPAN စာအုပ်မှာ

ဂျပန်ကို မြန်မာနိုင်ငံကဲ့သို့ ဗုဒ္ဓဘာသာ တစ်ခုထဲကို အဓိကထားကိုးကွယ်သည်။ နိုင်ငံဟု ယူဆလို့ မရချေ။ ဂျပန်ကို ဘာသာ နှစ်မျိုး ကို စုပေါင်းကိုးကွယ်နေသောနိုင်ငံဟု နိုင်ငံတကာမှ ပညာရှင်တွေက ထိုကြသည်။ လူတစ်ဦးသည် တစ်ပြိုင်တည်း ဘာသာနှစ်မျိုး ကို ကိုးကွယ်ထီးကပ်နေကြသောကြောင့် ဖြစ်၏။ ရှင်တိုနှင့် ဗုဒ္ဓဘာသာကို တွဲဖက်ကိုးကွယ်လေ့ရှိကြသည်။ ကွန်ဖြူစီးယပ်ဘာသာ အယူဝါဒကို လက်ခံကြသူတွေလည်း မနည်းချေ။

ကျေးလက်မှာ မွေးဖွားသော ကလေးတိုင်းကို ပထမဆုံး ရှင်တိုဘုရားကျောင်းသို့ ဘုရားပြရန် ခေါ်ဆောင်သွားတတ်ကြသည်။ ကလေးအသက်ရှည်ဖို့အတွက် ရှင်တိုဘုန်းကြီးများက ရွတ်ဖတ်သရဇ္ဈာယ် ပေးကြလေ့ရှိသည်။

မြို့ကြီးများတွင် နိုဝင်ဘာလ ၁၅ ရက်နေ့၌ ခွန်နစ်ငါးသုံးပွဲတော်ကို ကျင်းပလေ့ရှိသည်။ ယောက်ျားလေးဖြစ်က အသက် ၅ နှစ် သုံးနှစ် မိန်းကလေးဖြစ်က ခုနှစ်နှစ် နှင့် သုံးနှစ်အရွယ်တွင် ကလေးများကို အကောင်းဆုံးအဝတ်အစားဖြင့် ပြင်ဆင်ပြီး ဘုရားကျောင်းကို ဘုရားပြသွားကြလေ့ရှိသည်။

မင်္ဂလာဆောင်ရာတွင်လည်း ရှင်တိုဘုန်းကြီးပါဝင်သည်။ ခရစ်ယန်ဘာသာဝင်များ မင်္ဂလာဆောင်သည့်အခါ ဘုရားကျောင်းမှာ မင်္ဂလာဆောင်ကြသလိုဖြစ်၏။

ဗေဒင်ကိုလည်း ယုံကြည်ကြသည်။ သို့ကြောင့် မြို့ကြီးပြကြီးတွေမှာတောင် ဗေဒင်ဆရာတွေ အများကြီးရှိကြ၏။ အိမ်ဝယ် အိမ်တက်စသည်နေ့များကို ဗေဒင်ဆရာက ရွေးပေးလေ့ရှိသည်။

လူသေသည် ကိစ္စကျတော့ ဗုဒ္ဓဘာသာဘုန်းကြီးများနှင့် သက်ဆိုင်နေလေ့ရှိသည်။ ဗုဒ္ဓဘာသာ ဘုန်းကြီးကျောင်းများက နိုင်ငံခြားဧည့်သည်များ၏ အလှူအပြင် လူသေချိန်ကရရှိသော အလှူငွေကြေးဖြင့် ရုပ်တည်ကြလေ့ရှိသည်။

ခန္ဓရာသီအချိန်၌ ဘွန်း BON ပွဲတော်ကို ကျင်းပကြသည်။ ကွယ်လွန်ပြီးသူများကို ရည်စူးပြီး ကျင်းပသောပွဲတော် ဖြစ်သည်။ မြို့ကြီးများ၌ ဤပွဲတော်ကို ဇူလိုင်လလယ်၌ ကျင်းပတတ်ကြသည်။ ဤအချိန်တွင် မီးပုံးများကို သုဿန်မှယူဆောင်လာပြီး သူတို့ယခင်နေထိုင်ခဲ့ကြသော အိမ်များသို့ ပို့ဆောင်လာကြသည်။ ဤအချိန်မှာ အိမ်သူအိမ်သားများနှင့် ကွယ်လွန်ပြီးသူတို့ အတူနေအတူစား အတူပျော်ပျော်နေထိုင်ကြသည်။ လပြည့်နေ့ညကျမှ ကွယ်လွန်သူတို့၏ ဝိညာဉ်ကို မူလနေရာသို့ ပို့ဆောင်ပေးလေ့ရှိကြ၏။ ဤအချိန်မှာ မီးပုံးပွဲ အဆုံးသတ်လေ့ရှိကြသည်။ တစ်ရပ်တကျေး တစ်နိုင်ငံ၌ ကွယ်လွန်ခဲ့သူများကိုတော့ မြစ်ချောင်းထဲသို့ မီးပုန်းမျှောသည့်လေ့ဖြင့် အဆုံးသတ်စေသည်။



နိုနိုင် နာရီယာမြို့မှ ဘုရင်နန်းတော် (၁၆၁၁ ခုနှစ် တည်ဆောက်ပြီးစီးသည်) ဂျပန်လူမျိုးတို့သည် ဧကရစ်တို့ကို တစ်တန်းတစ်စားထဲ ထားခဲ့ကြသည်။ ဒုတိယကမ္ဘာစစ်ကြီးရှုံးပြီးချိန်မှ ဘုရင်ကိုယ်တိုင်က လူသားတစ်ယောက်ဖြစ်ကြောင်း ဝန်ခံကြေညာခဲ့သည်။



ကလေးများ၏ ဗုဒ္ဓရုပ်ပွားတော်များ JIZO BOSATSU THE CHILDRENS BUDDHA
ကလေးနေ့ပတ်ကင်းသည် အဘိ ရုပ်ပွားတော်တစ်ခုခု ရင်ပုံအဝတ်စကို ယူသွားပြီး ကလေး၏ ခေါင်းဆုံးအောက် ထဲမှာ ဝားမြေပေးရန်ပါ။

ဘုရားကျောင်းတစ်ခု၏ အဝင်ဝင်္ဂါတ်
ဘုရားထံ ဆုတောင်းသည်။စာများ အထူးသဖြင့် ရုပ်သွယ်တို့၏ ဆုတောင်းစာများကို ရေးပြီး ဂျပိဏားလှေရှိသည်။



တောဖုံးနေသော ခရုတက်နေသော ဗုဒ္ဓရုပ်ထု တစ်ဆူ ဂျပန်နိုင်ငံတွင် တစ်ချိန်က ဗုဒ္ဓဘာသာလွန်စွာ ထွန်းကာ ခဲ့၍ ယခုခေတ် လူသားများက ဂရုမစိုက်နိုင်ကြတော့ပြီလော?

ကထိန်သင်္ကန်းကပ်လှူပွဲ

ဗုဒ္ဓဘုရားရှင်သည် သာဝတ္ထိပြည် ဇေတဝန်ကျောင်းတော်၌ သီတင်းသုံးနေတော်မူစဉ် ဘဒ္ဒဝတီ ညီနောင်ရဟန်းတော်သုံးကျိပ်တို့ ဝါကျွတ်ကာလ မိမိတို့သီတင်းသုံးရာ သာကေတပြည်မှ ဘုရားရှင်ထံ ကြွလာကြရာတွင် လမ်းခရီး၌ မိုးကြီးမိပြီး မိုးရေ ရွံ့ရေများ ရွဲကာထင်လဲမရှိပဲ ဆင်းဆင်းရဲရဲ နေကြသည်ကို အကြောင်းပြု၍ သီတင်းကျွတ်လပြည့်ကျော် ၁ ရက်နေ့မှ တန်ဆောင်မုန်းလပြည့်ကျော် ၁ ရက်နေ့အထိ ကထိန်သင်္ကန်းကပ်လှူခြင်းကို ခွင့်ပြုတော်မူခဲ့သည်။ ထိုစဉ်မှစ၍ ကထိန်သင်္ကန်းကပ်လှူပွဲများ ပေါ်ပေါက်လာခဲ့ပေသည်။



ဘုရားဖူးသွားသည်အခါ ရိုးရာ ဝတ်စုံကို ဝတ်ဆင်သွားတတ်သည်။



ကျောင်းကန်ဘုရားများအတွင်း ဝင်သည် အခါ ဖိနပ်ချွတ်ပြီး ဝင်ကြသည်။ ဓလေ့ရှိသည်။

ဂျပန်နိုင်ငံ၏ ဗုဒ္ဓသာသနာ အနုပညာပစ္စည်းအများစုသည် ပန်းပုရုပ်ထုများဖြစ်သည်။ အမျိုးသားယဉ်ကျေးမှု ပစ္စည်းများအဖြစ် နိုင်ငံတော်က သတ်မှတ်ထားသည့် ပစ္စည်းအမျိုးပေါင်း ၂၃၉၉ ခု ရှိသည်အနက် ဗုဒ္ဓဝင်ဇာတ်နိပါတ်ဆိုင်ရာ ရုပ်ပွားဆင်းတု အရေအတွက်က ၂၀၀၀ ကျော် ပါဝင်နေသည်။ စင်စစ် ဗုဒ္ဓဘာသာ ရုပ်ပွားဆင်းတု အရေအတွက်သည် ထိုထက်မက များပြားပေသည်။ ထိုအရေအတွက်တွင် ကျောင်းတော်အချို့ရှိ ရုပ်ပွားဆင်းတု အရေအတွက်သည် ထိုထက်မက များပြားပေသည်။ ထိုအရေအတွက်တွင် ကျောင်းတော်အချို့ရှိ ရုပ်ပွားဆင်းတုအမျိုးမျိုး ပါဝင်ခြင်း မရှိသေးပေ။ ဥပမာပြရလျှင် ပျို့ဟိုအင်ကျောင်းတော်ရှိ ကန်နန် (တရုတ်အင်္ဂါ ကွပ်ယင်ပညာပါရမီကာ ဗောဓိသတ္တ) ရုပ်ပွားငယ် တစ်ထောင်တစ်ဆူကို တစ်ဆူ တစ်မျိုးတည်းအဖြစ်သာ စာရင်းတင်ထားခြင်းမျိုး ဖြစ်လေသည်။

ဟိုရိုကျောင်းတော်မှ ဘုရားဆောင်

The Pagoda of the Horyu Monastery, Japan

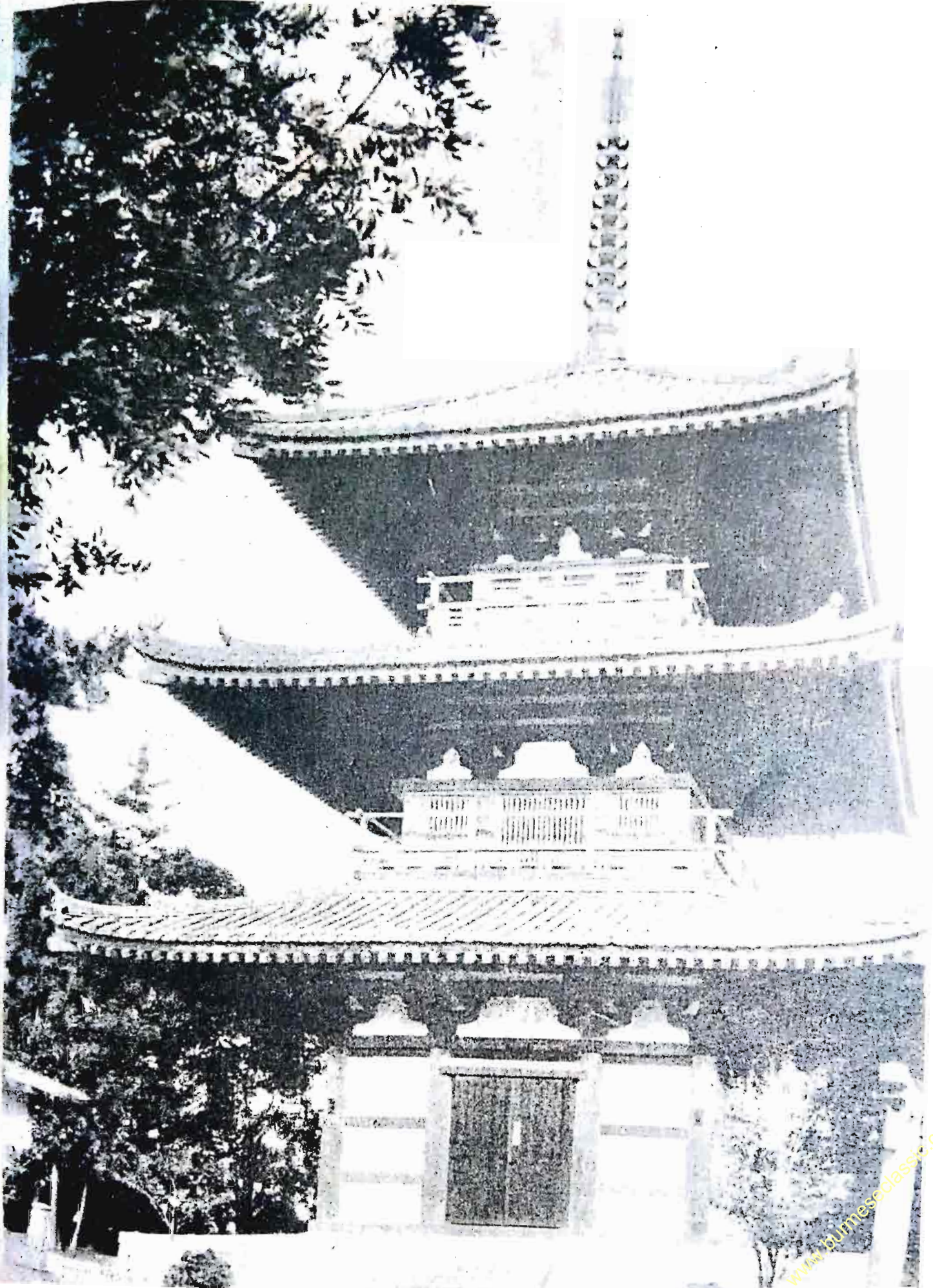



Horyu-ji Temple, Japan

ဟိုရျူဂျီတော့ဉ်းတော်

ဂျပန်နိုင်ငံမှ မြန်မာဘုန်းတော်ကြီးကျောင်း

ဂျပန်ပြည်သို့ ကိုရီးယားနိုင်ငံမှတစ်ဆင့် ခရစ် ၆ ရာစု (အေဒီ ၅၃၈ ခု) တွင် ဗုဒ္ဓဘာသာ ရောက်ရှိခဲ့သော်လည်း ထေရဝါဒဗုဒ္ဓသာသနာတော်၏ အနှစ်သာရကိုမူ ပြည်ပြည် ၀၀ မခံစား မသောက်သုံးကြရပေရုံခဲ့သည်။ တရုတ်ပြည်က အကျယ်ဖွင့်ဆိုသော မဟာယာန ပိဋကတ်စာပေတို့ဖြင့်သာ ကျေနပ်တင်းတိမ် နေခဲ့ကြရသည်။ ထိုမှတစ်ဖန် တင်ဒယ်ဂိုဏ်း၊ ရှင်ရန်ဂိုဏ်း၊ နိချိုရင်ဂိုဏ်းနှင့် ရှင်ဂိုဏ်းဟူ၍ ဗုဒ္ဓဘာသာနှင့်ဆိုင်သော ဂိုဏ်းများပေါ်ထွန်းလာသော်လည်း ဗုဒ္ဓမြတ်စွာ၏ နှုတ်တော်ထွက်ဖြစ်သော ပိနည်းယုတ္တန်နှင့် အဘိဓမ္မာဟည်းပူဇော် မဒယနာပေတီရင်းပျို့၏ အနှစ်သာရကို ခံယူရရှိမှု မင်းခဲ့ရပါပြီ။ သို့ဖြစ်၍ ယခုခေတ်တွင် ထေရဝါဒ ဗုဒ္ဓဘာသာဘက်မှ (မြန်မာနိုင်ငံမှ) သာသနာပြု ဓမ္မဒူရပုဂ္ဂိုလ်တို့ စေလွှတ်ပေးပါရန် ပန်ကြားလာလေသည်။

ဤသို့နှင့် ဆရာတော် ဦးသေဠိလနှင့် ဦးဉာဏုတ္တရတို့ ဂျပန်ပြည်သို့ ရှေးဦးစွာ ကြွရောက် တော်မူကြသည်။ ထို့နောက် ၁၉၅၇-ခုတွင် ဆရာတော် ၅ ပါးတို့ ဒုတိယအကြိမ် ကြွရောက်တော်မူကြသည်။ ကျူးရှကျွန်း၊ ကိတကျူးရှူးမြို့၊ မိုဂျီဌာနတွင် သိမ်သမုတ်ခြင်း ဘုရားပန္နက်ချတော်မူခြင်းတို့ ပြုကြသည်။ ၁၉၅၇ ခု ဩဂုတ်လတွင် ဆရာတော် ဦးဉာဏုတ္တရ ဦးဆောင်တော်မူ၍ ဦးဝေပုလ္လ၊ ဦးဇောတိက၊ ဦးကောသလ္လ၊ ဦးဓမ္မာစာရ နှင့် ဦးခေမိန္ဒ တို့သည် ဂျပန်၌ သီတင်းသုံးတော်မူကာ သာသနာပြုရန် ကြွတော်မူကြသည်။

ဆရာတော် ဦးဉာဏုတ္တရသည် ၁၉၅၈ ခု မေလပွင့် မြန်မာနိုင်ငံသို့ ပြန်လည် ကြွရောက်တော်မူသဖြင့် ဦးဝေပုလ္လသည် နာယကဆရာတော်အဖြစ် မိုဂျီဌာနကို ကြီးကြပ်ကော်မူရလေသည်။

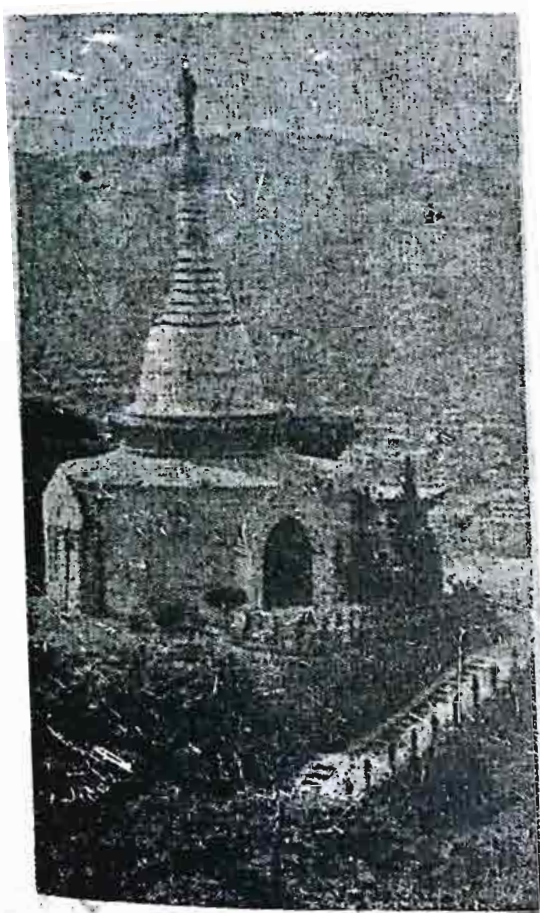

ဂျပန်ပြည်ရောက် ဆရာတော် ဦးဝေပုလ္လ။
၁၉၉၁ တွင် ဗဂ္ဂမဟာပဏ္ဍိတဘွဲ့ အပ်နှင်းခြင်းခံရသည်။





ရှင်သာမဏေလောင်းနှင့် ဂျပန်ရဟန်းတော်တစ်ပါး

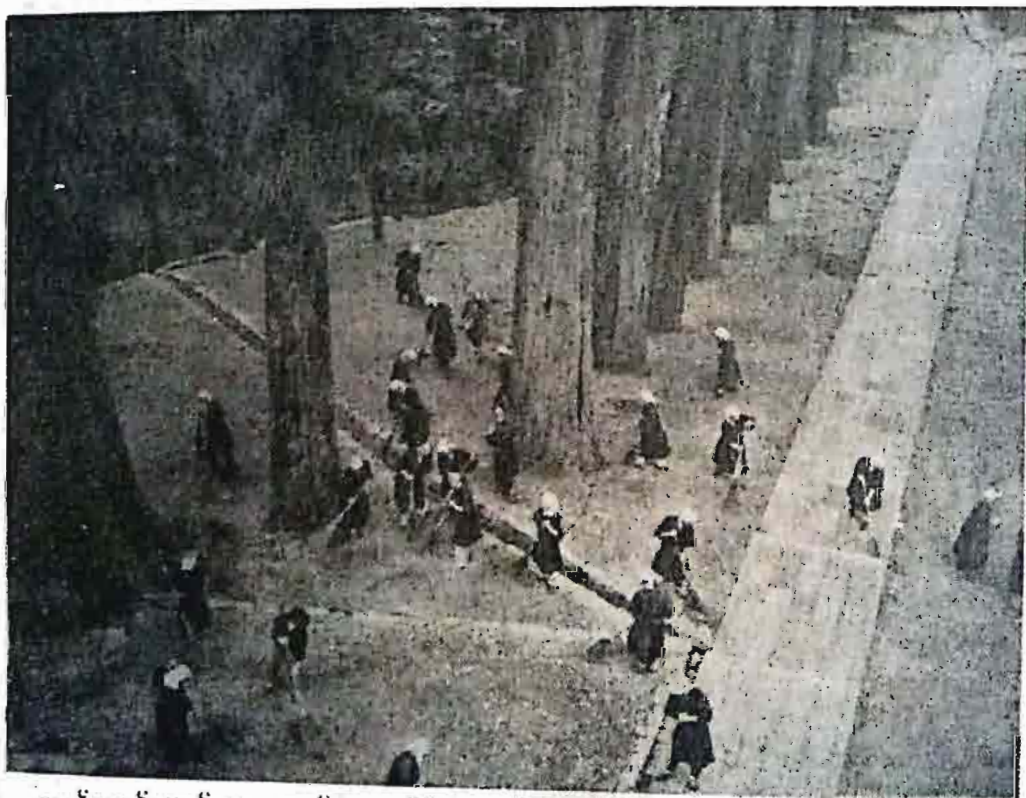

ဂျပန်ရဟန်းတော်များ စားဖို၊ သောက်ဖို အတွက် သုတိ ဖာသာသတိ ရုံးကန်ကြံစာချုပ်။



ပန်းအလှပြုပြင်ခြင်း ရိုးရာနည်းစနစ်အရ လက်ဘက်ရည်ပွဲ တည်ခင်းခြင်း ဂျူနို ကိုယ်ခံသိုင်းပညာတို့သည်
 သာရေးနှင့် အဆင်ပြေစေသော လေ့များဖြစ်ကြသည်။

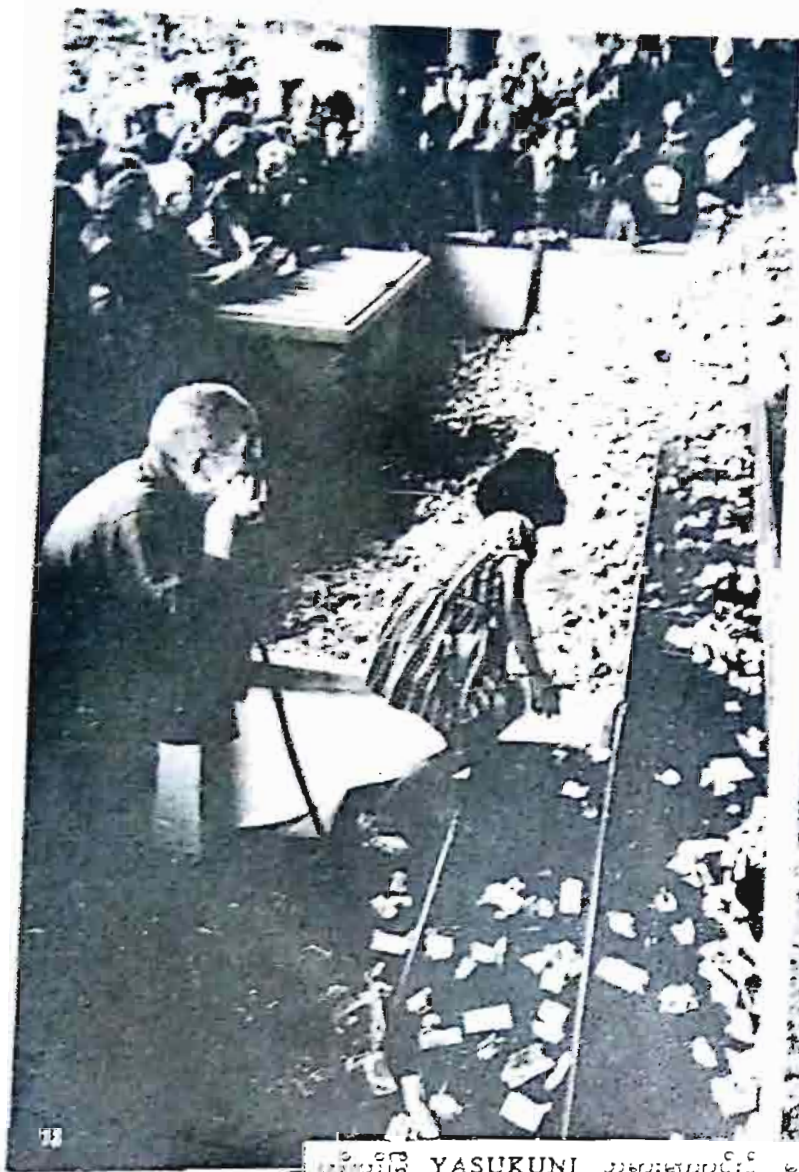

ကျွန်ုပ်တို့ YASUKUNI ဘုရားကျောင်း၌ ဇနီးချင်းတစ်ယောက်သည်။ အပြစ်ပြုလုပ်သူများ မိမိ၏ အမှုကို အငြစ်ဆေးသည်။ အနေဖြင့် ရေခဲတမ္ဘာ အေးစက်နေသော အထဲမှာ ရေချိုးကြသည်။

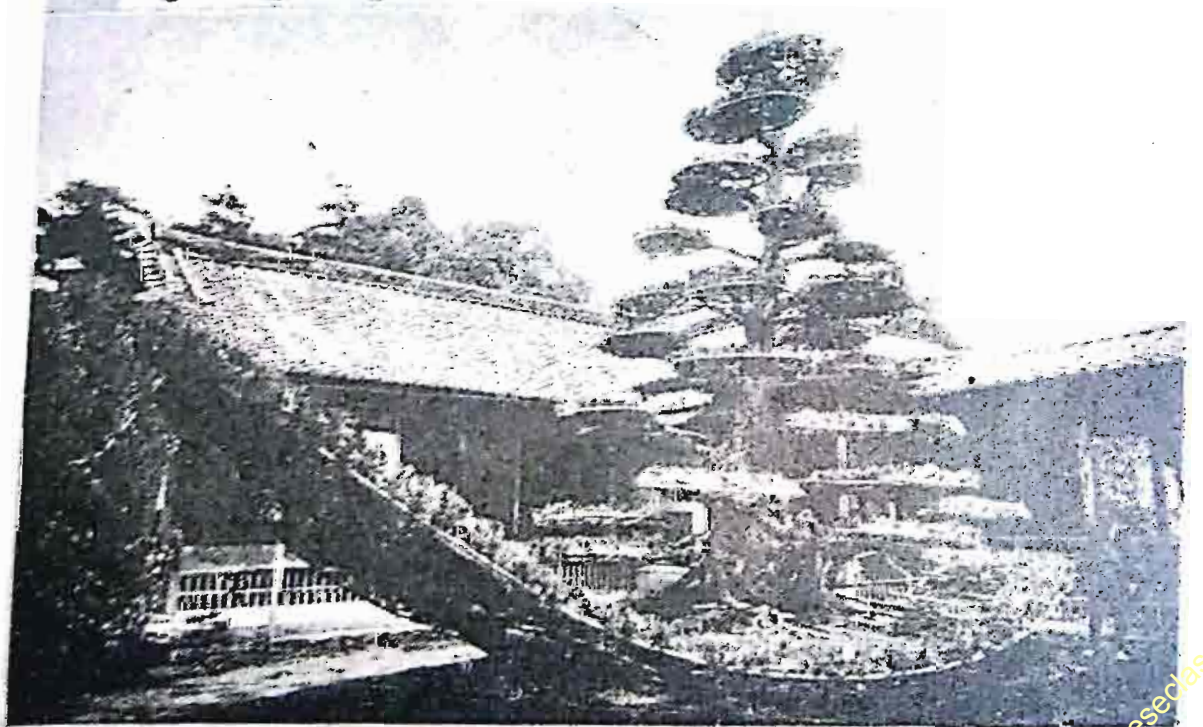

စစ်အတွင်း ကျွန်ုပ်တို့မြီးသူများအတွက် သုသာန်ဘုရားကျောင်း YASUKUNI TEMPLE TOKYO မှိုင်းအတွက် အသက်စားခဲ့သော စစ်သည်တော်များ ကွယ်လွန်ပြီး ဤကျောင်းတော်အတွင်းသို့ လာရောက်နေ တိုင်ကြသည်ဟု အယူအဆရှိကြသည်။ ကျောင်းအဝင်ဝက စတုရန်းများက ဘုရားကျောင်းတော်သို့ ဧည့်သည် တော်များ၏



Even babies learn the Buddha's teaching that every living thing loves life and should be treated with gentleness.



The Festival of the Dead. As they bid farewell to the departed spirits, each family launches a little boat, lighted with a lantern, to carry their dear ones away.

ကွယ်လွန်ပြီးသူများအတွက် ရည်စူးပြီး ပီးပုံကလေးများ ရေထဲလွှတ်နေကြပုံ



Procession of children with sprays of white flowers in honor of the Buddha's birthday.

ဗုဒ္ဓမွေးနေ့ ကလေးများ ဘုရားကျောင်းတော်သို့ လှည့်လည်လာကြပုံ

ရှင်တိုဘာသာအယူဝါဒ

ဂျပန်လူမျိုးတို့၏ ကိုယ်ပိုင်ဘာသာ အယူဝါဒ ဖြစ်၏။

ရှင်တို = ဘုရားတို့၏လမ်းစဉ်ဟု အဓိပ္ပါယ်ရ၏။

ဂျပန်သမိုင်းစပေါ်စဉ်ကတည်းက ရှင်တိုဘာသာအယူဝါဒ စပေါ်ခဲ့သည်။ ရှင်တိုဆိုသော စကားကို သာ အေဒီ ၆ ရာစုခေတ်ကျမှ စတင်သုံးစွဲသည်။

ရှင်တို - ဘုရားများက လူသားတို့၏ စိတ်နှလုံး

ရာသီဥတု - လျှပ်စီးလက်ခြင်း စသည်တို့ကို ထိန်းချုပ်ထားကြသည်။ မြင့်မြတ်သော တောင် များပေါ်၌ ဘုရားများနေထိုင်ကြသည်ဟု ယူဆကြသည်။ ဘုရားအများကို ကိုးကွယ်သော အယူအဆ ဖြစ် သဖြင့် ရှင်တိုကို ဘုရားတစ်သန်းရှိသော ဘာသာအယူဝါဒဟု တင်စားပြောဆိုခြင်းခံရသည်။ နိုင်ငံကို အုပ်ချုပ်သောဘုရင်များ သူရဲကောင်းစစ်သည်များကို ဘုရားများနှင့် တစ်တန်းစားထံ တင်စားပြောဆိုကြပြီး သူတို့ကွယ်လွန်သည့်အခါ ဘုရားများအဖြစ် ကိုးကွယ်ကြသည်။

အေဒီ ၆ ရာစုခေတ်ကစပြီး ရှင်တိုဘာသာမှာ ဂျပန်အမျိုးသားတစ်ရပ်လုံး၏ ဘာသာအယူဝါဒ အဖြစ်ပေါ်ပေါက်ခဲ့သည်။ ဂျပန်ဘုရင်များကို နေ ဘုရားမက ပေါက်ဖွားလာသည် ဆင်းသက်လာသည်ဟု ယူဆကြသည်။ ၆ ရာစုခေတ်၌ ဂျပန်နိုင်ငံသို့ ဗုဒ္ဓဘာသာအယူဝါဒ ရောက်လာသောအခါ နိုင်ငံခြားမှ ဝင်လာသော ဘာသာရေးအမည်နှင့် ကွဲပြားစေရန် ရှင်တိုဘာသာဆိုပြီး ကွဲပြားပြား ခေါ်ဝေါ်လာခဲ့ကြ သည်။ နောင်အခါ ရှင်တိုဘာသာမှာ ဗုဒ္ဓဘာသာနှင့် ရောနှောသွားခဲ့သည်။ ခရစ်ဘာသာနှင့်ပင် ရောသွား သေးသည်။

၁၉ ရာစုနောက်ပိုင်းတွင် ရှင်တိုဘာသာမှာ ဂျပန်အမျိုးသားတို့၏ ဘာသာအယူဝါဒအဖြစ် ပြန် လည်ထွန်းကားလာသည်။

၁၈၆၈ ခုနှစ်၌ ဂျပန်နိုင်ငံကို ခေတ်မှီနိုင်ငံအဖြစ် ပြန်လည်ပြုပြင်ကြသောအခါ ရှင်တိုဘာသာကို ရိုးရာဘာသာရေးအပိုင်းနှင့် နိုင်ငံရေးအပိုင်းဆိုပြီး နှစ်ပိုင်းခွဲခြားခဲ့ကြသည်။ နိုင်ငံရေးအပိုင်းက နိုင်ငံကို အုပ်ချုပ်သောဘုရင်ကို ရှိခိုးပူဇော်သည့်ခလေ့ကို ဦးစားပေးခဲ့သည်။ ဒီလိုနှင့် ဂျပန်နိုင်ငံတွင် ရှင်တိုဘုရား ကျောင်း ၂၀,၀၀၀ လောက်ပေါ်ပေါက်လာခဲ့သည်။ အထူးသဖြင့် ကွယ်လွန်သူ နိုင်ငံ၏သတ္တိရှိသူရဲကောင်း များကိုရည်မှန်းပြီး တည်ထောင်သော ဘုရားကျောင်းကြီးတွေ ပေါ်ပေါက်လာခဲ့သည်။

တိုကျိုမြို့လည်မှ ယင်ရှားသော YASUKUNI ရာစု ကုန်ဘုရားကျောင်းဆိုလျှင် ခေတ်သစ် သူရဲ ကောင်းများကို ဂုဏ်ပြုတည်ဆောက်ခဲ့သော ဗိမာန်ဘုရားကျောင်း ဖြစ်သည်။

ရှင်တိုဘုရားကျောင်းများတွင် ISC အိုက်စီအေမည်ရှိ ကျွန်းကလေး၌ရှိသော ဘုရားကျောင်းတော် မှာ ယင်ရှားသည်။ ဤကျောင်းမဟာ၌ နေနတ်သမီး၏မြေးက ဤကျောင်းပေါ်သို့ လူသားဘုရင်ကြီးအဖြစ် ဆင်းသက်လာစဉ် ယူဆောင်ခဲ့သည်ဆိုသော လျှို့ဝှက်မှန်ကလေးတစ်ချပ်ကို ဌာပနာအဖြစ် ထိန်းသိမ်းထား ရှိသည်။

နိုင်ငံရေး ရှင်တိုအယူဝါဒကို ဒုတိယကမ္ဘာစစ်ကြီးပြီးချိန်၌ ဂျပန်စစ်ရှုံးသောအခါ စစ်အောင်နိုင် သော အနောက်တိုင်းသားတွေက ဖျက်ချလိုက်ကြသည်။ ဤအယူအဆကြောင့် ဂျပန်လူမျိုးတွေကို စစ်သွေး ကြစေသည်ဟု ယူဆကြသောကြောင့်ဖြစ်၏။ ဂျပန်ဘုရင်မှာ သာမန်လူသားတစ်ယောက် အဆင့်ကို ပြန်ရောက်သွားခဲ့သည်။ ဘုရားကိုယ်စား အယူအဆကို လက်မခံကြတော့ချေ။ သို့သော် ရှင်တို ဘာသာ ရေးအပိုင်းကတော့ ရှင်သန်လျက်ရှိနေသေး၏။

ယခုအခါ ဂျပန်လူမျိုးတို့သည် မင်္ဂလာဆောင်သည့်အခါ ရှင်တိုဘုန်းကြီးကျောင်းများ၌ လက်ထပ် ကြသည်။ ကွယ်လွန်သည့်အခါ အသုဘချသည့်အခါ ဗုဒ္ဓဘာသာ ရဟန်းတော်များက တာဝန်ယူပေးကြရ သည်။

အချုပ်အားဖြင့် ရေးရလျှင် ရှင်တိုဘာသာသည် ဂျပန်နိုင်ငံတွင် ရှေးခေတ်ကပင် ကိုးကွယ်ခဲ့ သော ဘာသာဖြစ်သည်။ ထိုဘာသာတွင် အမတေရစု အိုမီကာမိခေါ် နေနတ်သမီးဟူ၍ရှိသည်။ ထိုနေနတ် သမီးမှ ဂျပန်ဘုရင် ဆင်းသက်ပေါက်ဖွားသည်ဟု ယုံကြည်ကြသည်။ ရေနတ်၊ မြေနတ်၊ တောနတ်၊ တောင်နတ် ကိုးကွယ်မှုလည်း ရှင်တိုဘာသာတွင် ပါဝင်သည်။ မိဘဘိုးဘွားကို ကိုးကွယ်မှုလည်း ရှင်တို ဘာသာ၏ လက္ခဏာတစ်ရပ် ဖြစ်သည်။

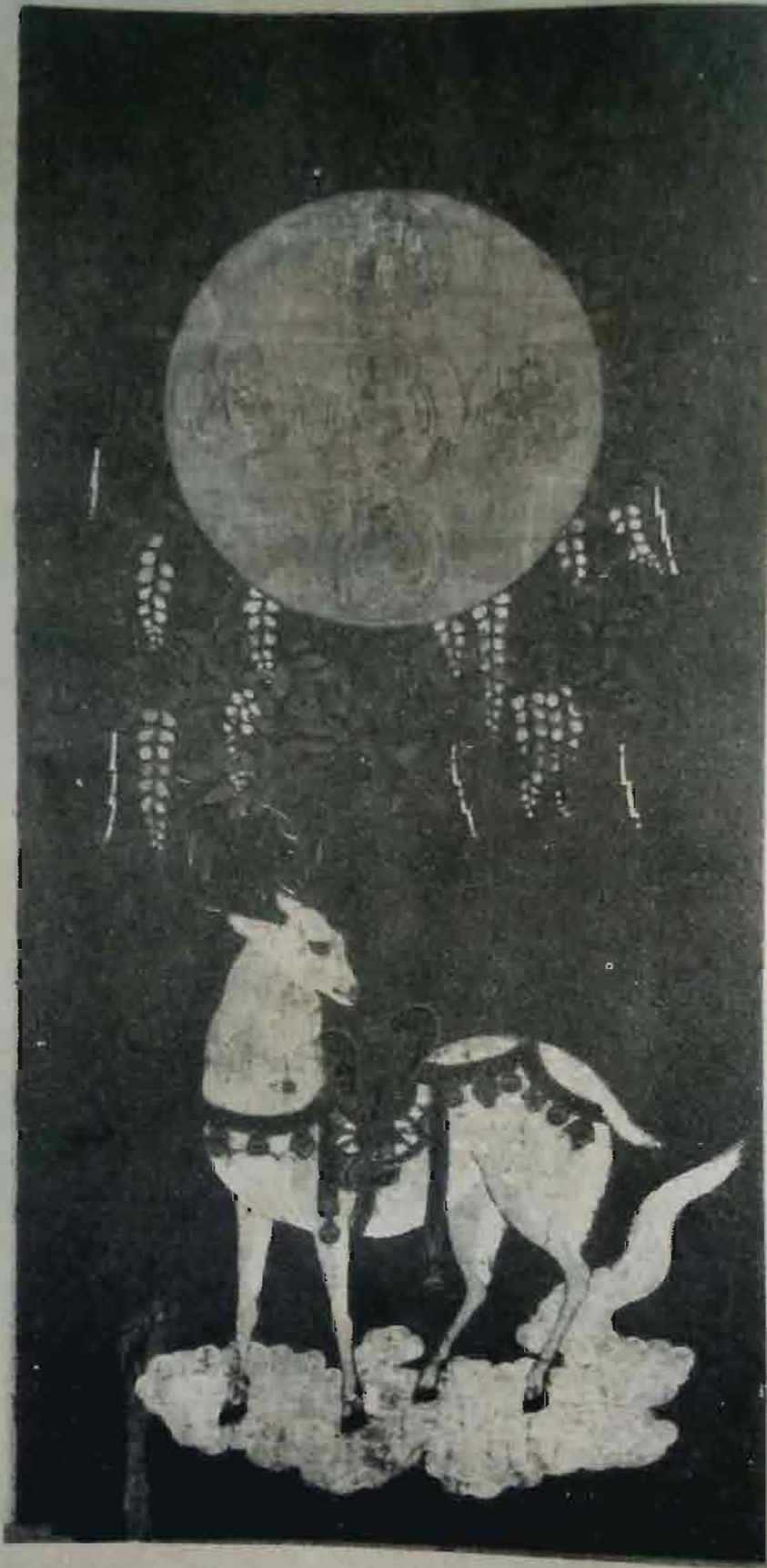

ဂျပန်တို့၏ မူရင်း
ရှင်တို့ အယူဝါဒ (သမင်လက္ခဏာ) နှင့် အသစ်ဝင်လာသော ပုဒ္ဒ အယူဝါဒမှာ ယှဉ်ပြိုင် တိုက်ခိုက်ခြင်း
မရှိဘဲ ရောနှောသွားခဲ့သည့် ပုံ

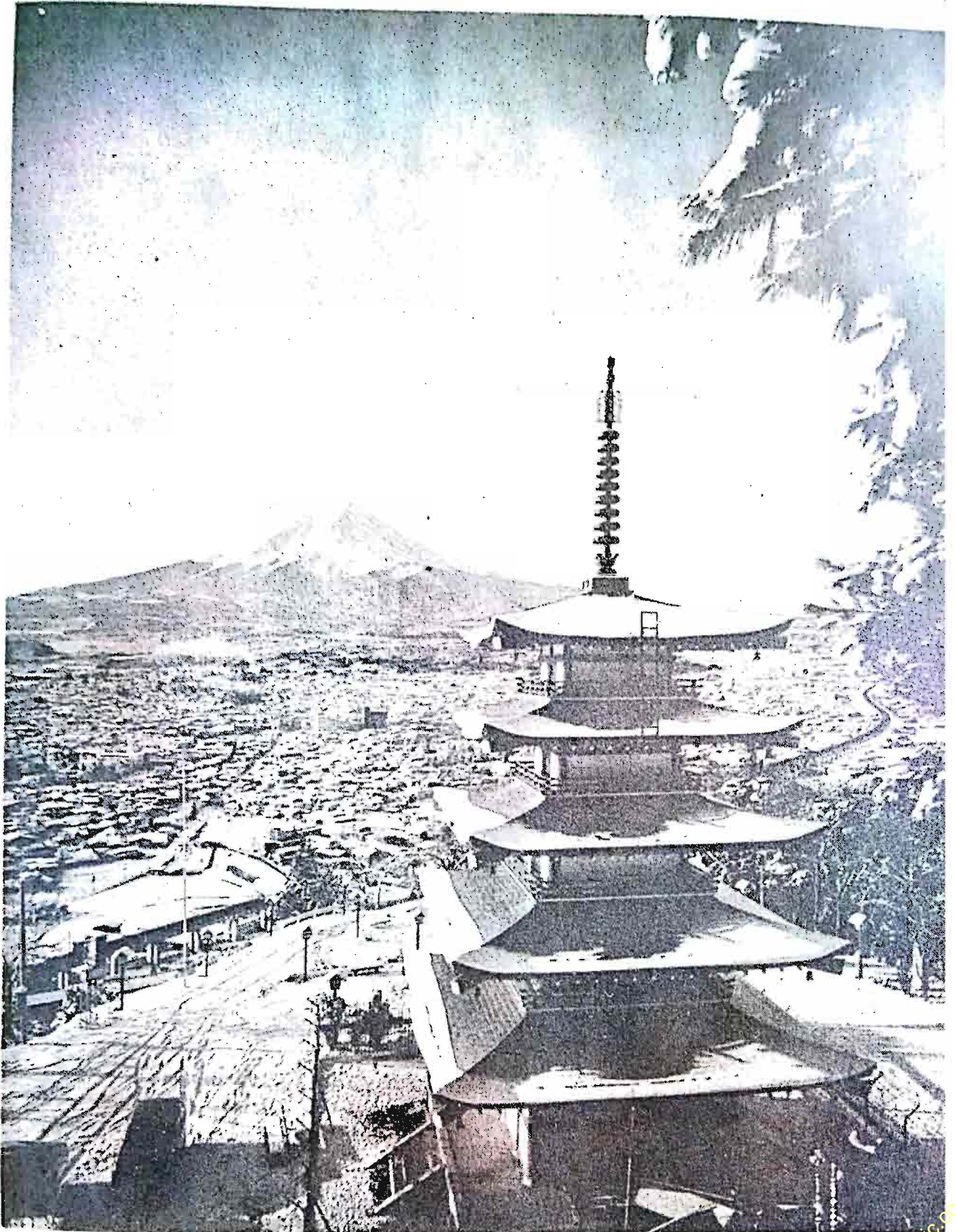

ရင်တိုအယူဝါဒအရ နေနတ်သမီး အမတ်ရာစု ကို ကိုးကွယ်သည် သဘာဝ အံ့ဩစရာ များဖြစ်နေပြီ ဟု
 ရေတံခွန် တောင် ပင်လယ်တို့ကိုလည်း မြင့်မြတ်သော အရာများအဖြစ် ကိုးကွယ်သည်။ ဖူးမြို့လှည့်
 တောင်တော်ကို အပတီရာစု နတ်သမီး ပျော်စံရာနေရာအဖြစ် အထွက်အပြတ်ထားရှိကြသည်။ ယင်းနေ
 မီးမှ ဂျပန်ဘုရင်များ ဆင်းသက်လာကြသည်ဟု အယူရှိကြသည်။

ရှင်တိုရဟန်တော်များ: ဘုရားဆောင်တစ်ခုကို ပင့်ဆောင်လာကြစဉ်



A magnetic and anachronistic sight: Shinto priests carry a shrine through the streets of modern Japan

The entrance to a Shinto shrine is signalled by a large symbolic gate. These torii (yellow) can be found singly or in a colonnade, as here.



ရှင်တိုရဟန်တော်များ: ဘုရားပိုင်ပိုင်ပိုင်ပိုင်



ရှင်တို့ရဟန်းတော်များ



ဂျပန်နိုင်ငံတွင် ဗုဒ္ဓဘာသာကျောင်းတိုက် ၈၀,၀၀၀ ရှိ၍ ရှင်တို့ကျောင်းတိုက် ၁၀၀,၀၀၀ ရှိသည်။ လူနေအိမ်အများတွင် ရှင်တို့ KAMIDANA ကမိဒါန ဘုရားဝင်းနှင့် ဗုဒ္ဓဘာသာ BUTSUDAN ဘုရားဝင်းနှစ်ခု အပြိုင်ထားရှိသည်။ ဓလေ့ရှိသည်။

ဗုဒ္ဓဘာသာ = အတွေးအခေါ်
ရှင်တို့အယူဝါဒ = ကျင့်စဉ်
အယူဝါဒနှစ်မျိုးစလုံးကို ဂျပန်လူမျိုးအများစုက တစ်ပြိုင်တည်း လက်ခံကျင့်သုံးခဲ့ကြသည်။



ထင်ရှားသော ရင်လိုကျောင်းတိုက်မှ မြင်ကွင်းများ

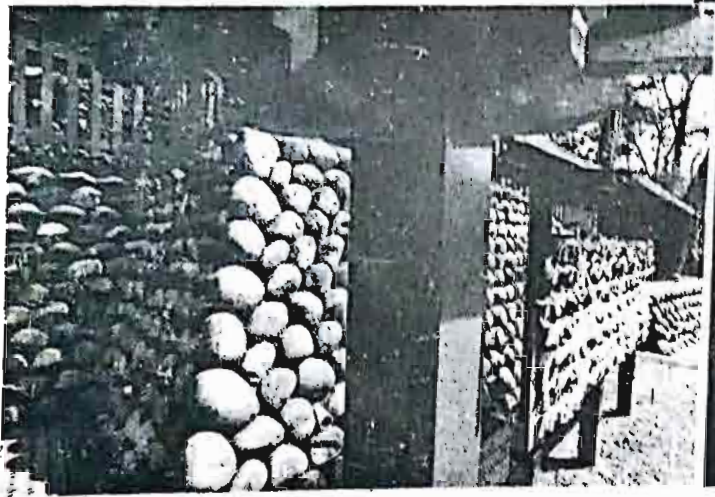

ပါရမီဆယ်ပါး

- “ပါရမီ” ဟူသည် မိတ်နေမိတ်ယား မြင့်မားသူပုဂ္ဂိုလ်၏ နိဗ္ဗာန်ကို ရည်မှန်း၍ ပြုမိသော ဒါနမှု သီလမှု စသည်တို့တည်း။
- ၁။ စွန့်ကြဲပေးကမ်း လှူဒါန်းခြင်းကို ဒါနပါရမီဟု ခေါ်သည်။
 - ၂။ ၅ ပါး ၈ ပါးစသော ဆိုင်ရာသီလများကို စောင်းထိန်းခြင်းကို သီလပါရမီဟု ခေါ်သည်။
 - ၃။ စည်းစိမ် ချမ်းသားတို့ကို စွန့်ခွာ၍ ဧတာထွက်ခြင်းကို နေက္ခမ္မ ပါရမီဟု ခေါ်သည်။
 - ၄။ အရာရာ၌ တတ်သိနားလည်မှု ရှိခြင်းကို ပညာပါရမီဟု ခေါ်သည်။
 - ၅။ ကုသိုလ်ကိစ္စဟူသမျှ၌ သက်စွန့်ကြိုးပမ်း အားထုတ်ခြင်းကို ဝီရိယပါရမီဟု ခေါ်သည်။
 - ၆။ သူတစ်ပါးက နှိပ်စက်သည်ကို သည်းခံမှုကို ခန္တိပါရမီဟု ခေါ်သည်။
 - ၇။ မှန်ကန်ဖြောင့်မတ်စွာ ပြောဆို လုပ်ကိုင်မှုကို သမ္မာပါရမီဟု ခေါ်သည်။
 - ၈။ မိမိရည်မှန်းထားသော ကုသိုလ်အမှု၌ စွဲစွဲမြဲမြဲစွဲကောင်းမှုကို အဓိဋ္ဌာန်ပါရမီဟု ခေါ်သည်။
 - ၉။ သတ္တဝါတို့အား ချစ်ခင်သဖြင့် ကောင်းကျိုးလိုလားမှုကို မေတ္တာပါရမီဟု ခေါ်သည်။

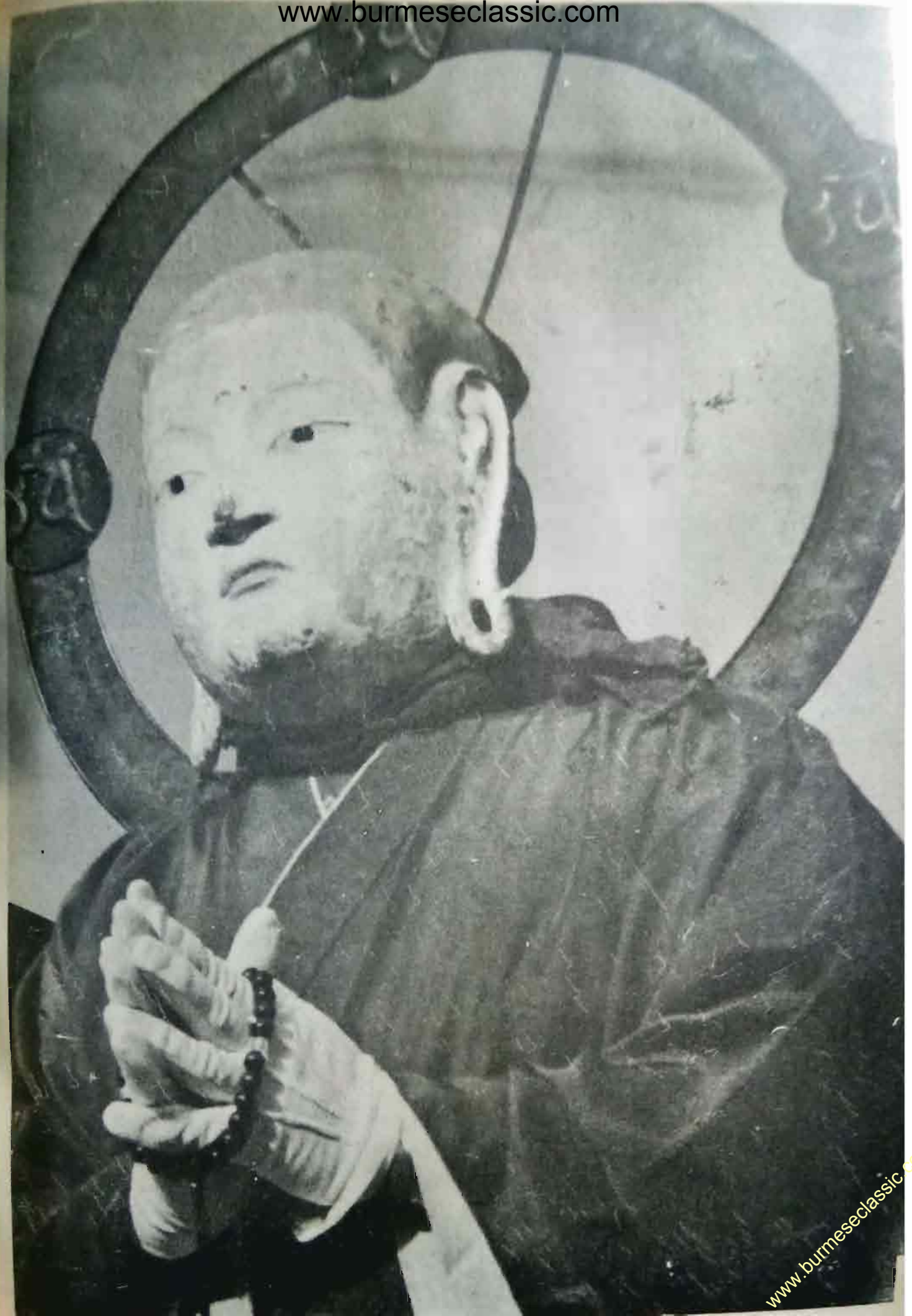



ရှင်တို့ဘုရားကျောင်း: အယ်နိုပိတ် အနီရောင်ဂိတ်တံခါး

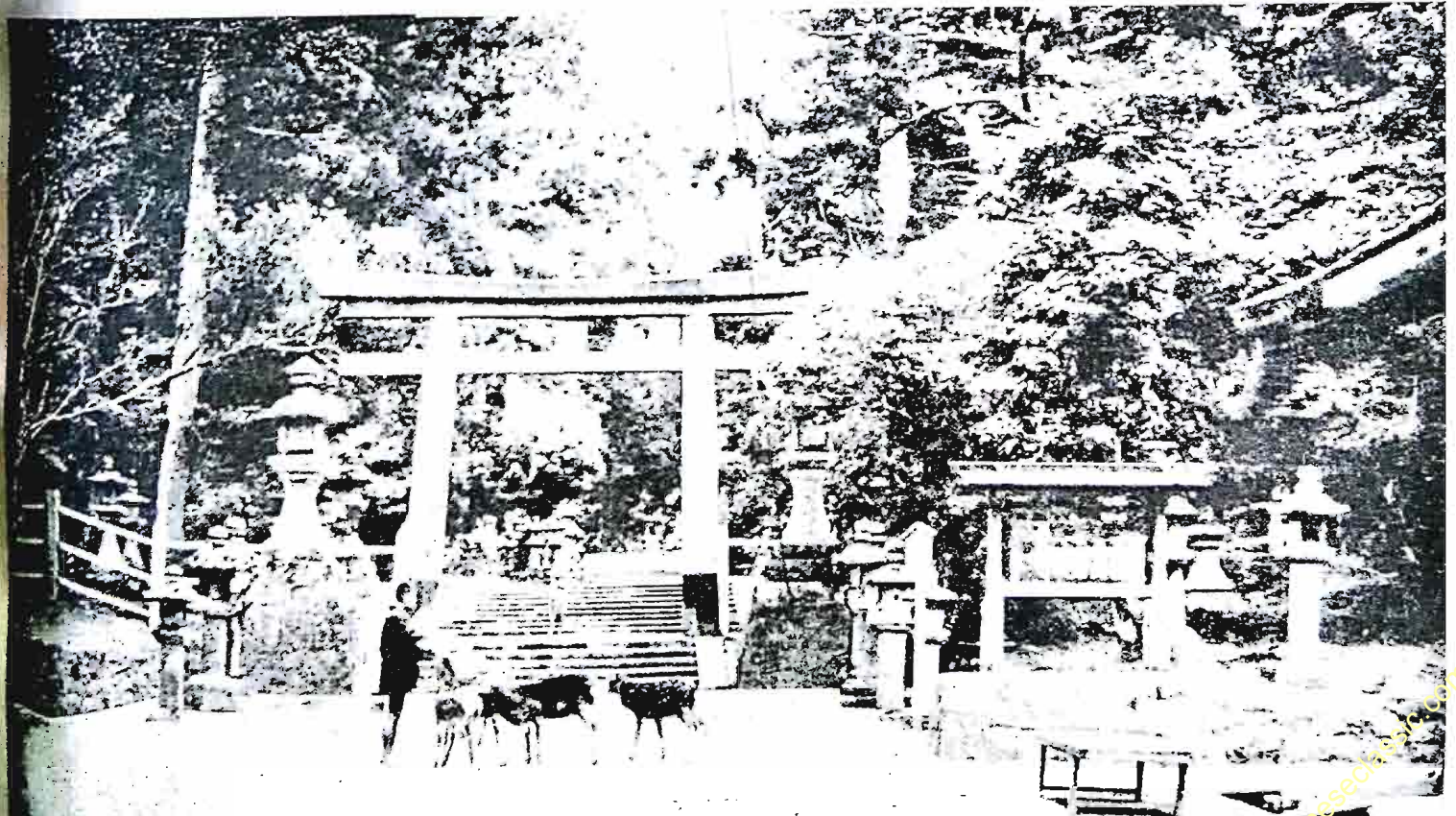

နာရာမြို့တော် ဘုန်းတော်ကြီးကျောင်း တစ်ကျောင်း၏မြင်ကွင်း
ကျောင်းအဝင်ဝ အနီရောင်ဂိတ်ပေါက်က ရှင်တို့ဘုန်းကြီးကျောင်း၊ ဖြစ်ကြောင်း သက်တမ်းရှည်၏။

www.burmeseclassic.com

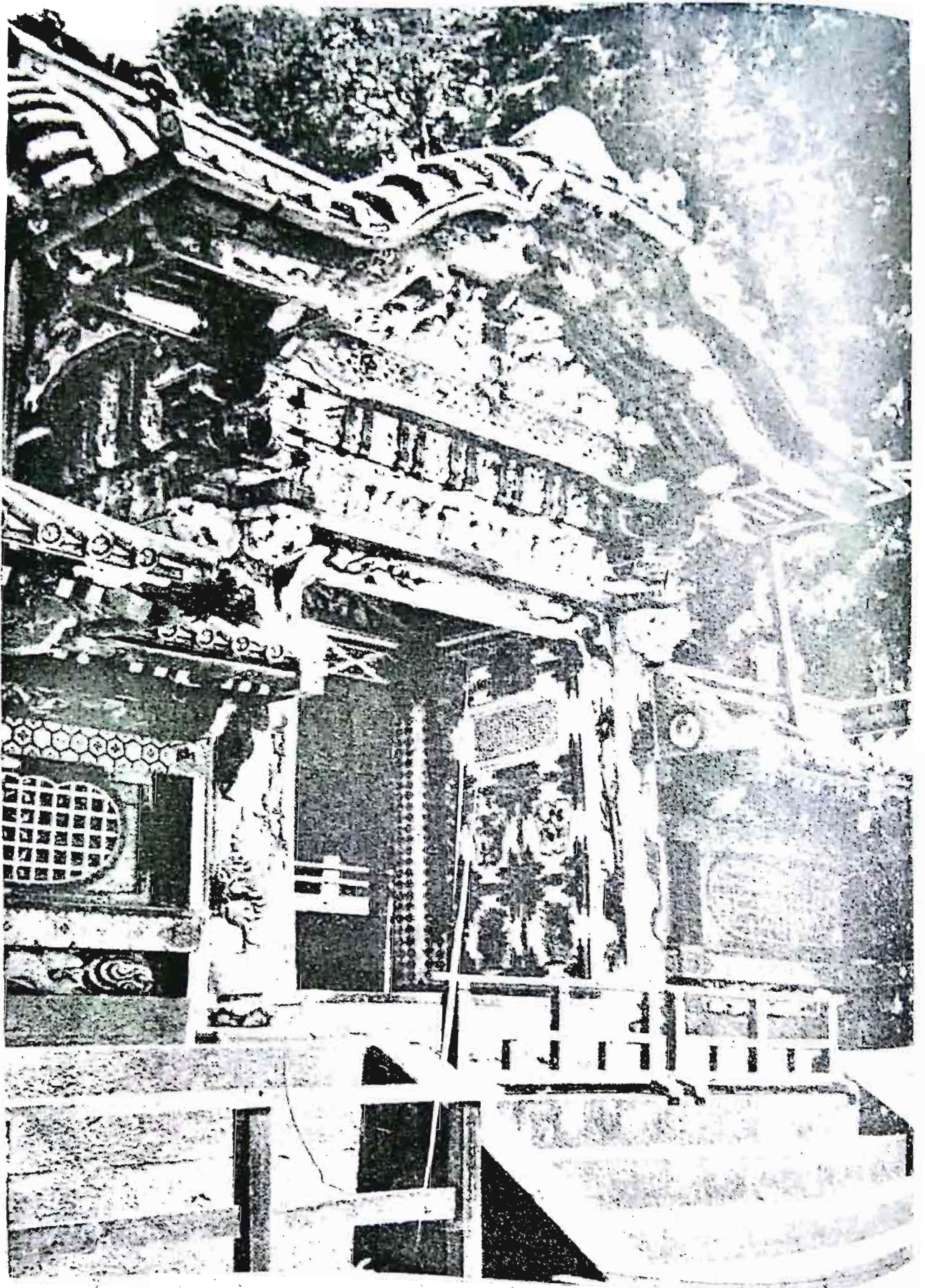

အိုင်ယီရာစုဘုရားကျောင်း (နီကိုမြို့)
SHRINE OF IYEYASU

အိုင်ယီရာစု = ရှိးဂန်းစစ်ခေါင်းဆောင်

ဂျပန်နိုင်ငံ၏ ငြိမ်းချမ်းရေး နှင့် ကြီးပွားရေးကို ဆောင်ရွက်ခဲ့သူအတွက်

အမတ်တရ ၁၆၁၇ ကယ်လက်

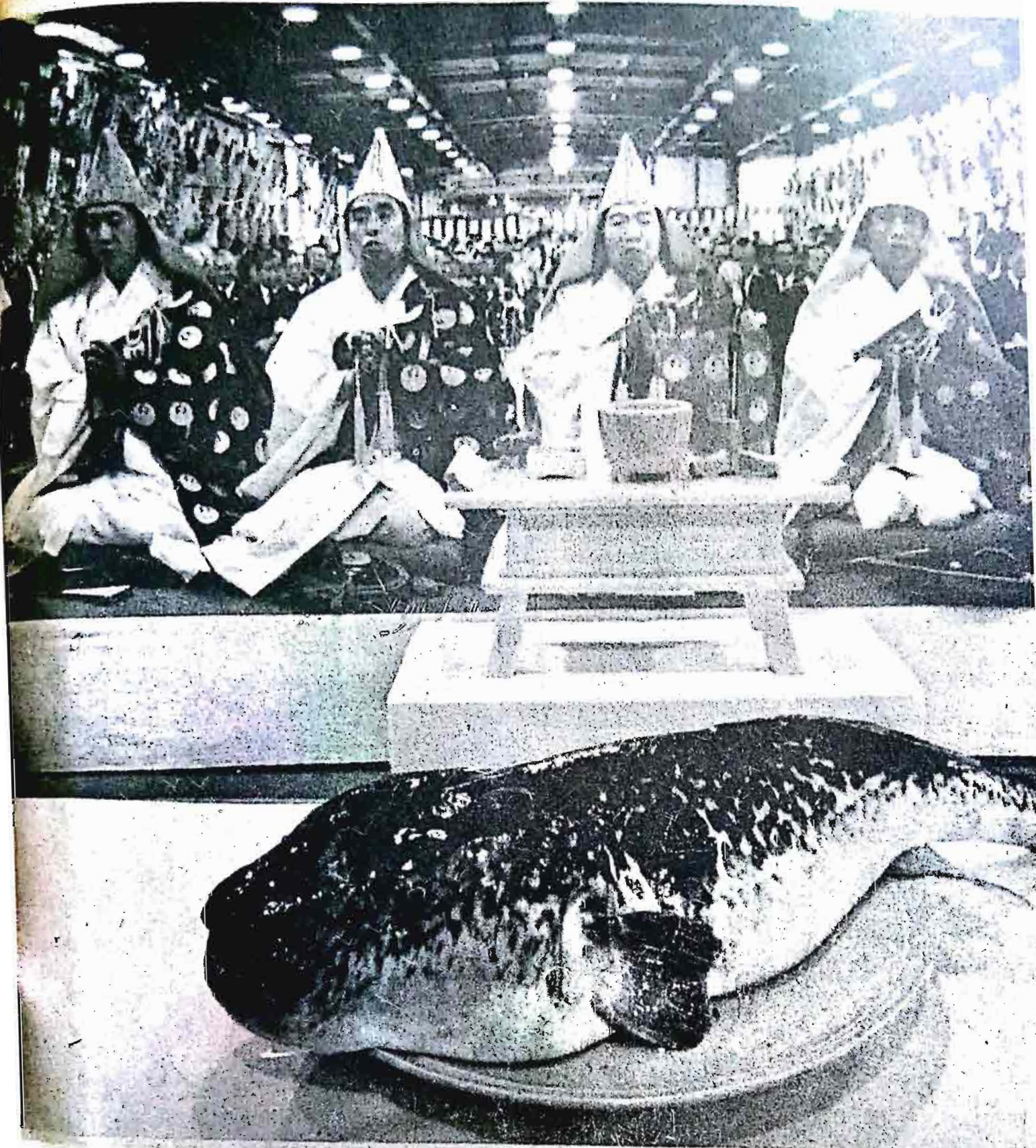

ဂျပန်တို့သည် အဆိပ်ပြင်းလှပါသည်ဆိုသည့် ငါးပုတင်း ငါးကိုမှ အရသာခံ စားသောက်တတ်သည်။
 ငါးပုတင်း ကို ရဟန်းတော်များအား ပင့်ဖိတ်ပြီးမှတ်ဖတ်သရဇ္ဈာန်ပင်စေကြာပုံ



ဂျပန်တို့သည် တောင်များပေါ်တွင် ဘုရားရှင်များ နေထိုင်ကြသည်ဟု အယူရှိကြသည်။ TATEYAMA
 OVAMA တစ်ယောက်က ကိုယ့်အဖေကောင်စီကိုပေါ်က ကောင်း



ကွမ်ရင်ဘုရားကျောင်း ၁၉ ရာစု

Asakusa Kannon Temple

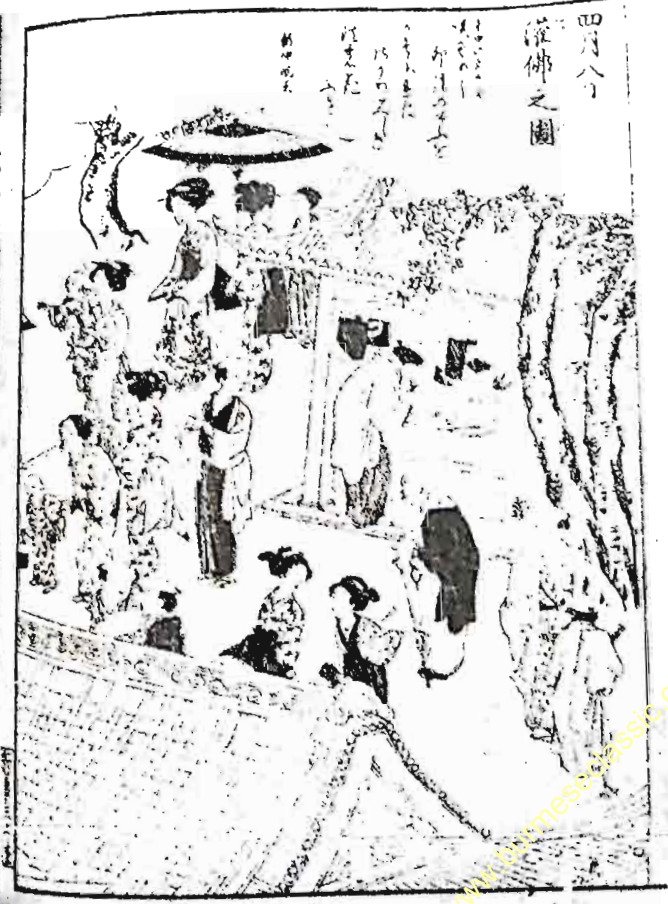



念佛堂

第十三念佛多修雜善小喜章

上方

西方

北方

南方

東方

下方

行用四修法章

第十四方諸佛發誠念佛章



ပိုက်ကွဲများ



အမိတာဘုရားကြီးအား တမ်းတရွတ်ဖတ်ခြင်းဖြင့်ရရှိမည့် နိဗ္ဗာန်အရသာ





ဂျပန်ရှင်ကွန်းဂိုဏ်းကို တည်ထောင်သော KUKAI ရဟန်းတော်နှင့် ပက်သက်သော ပုရပိုက်

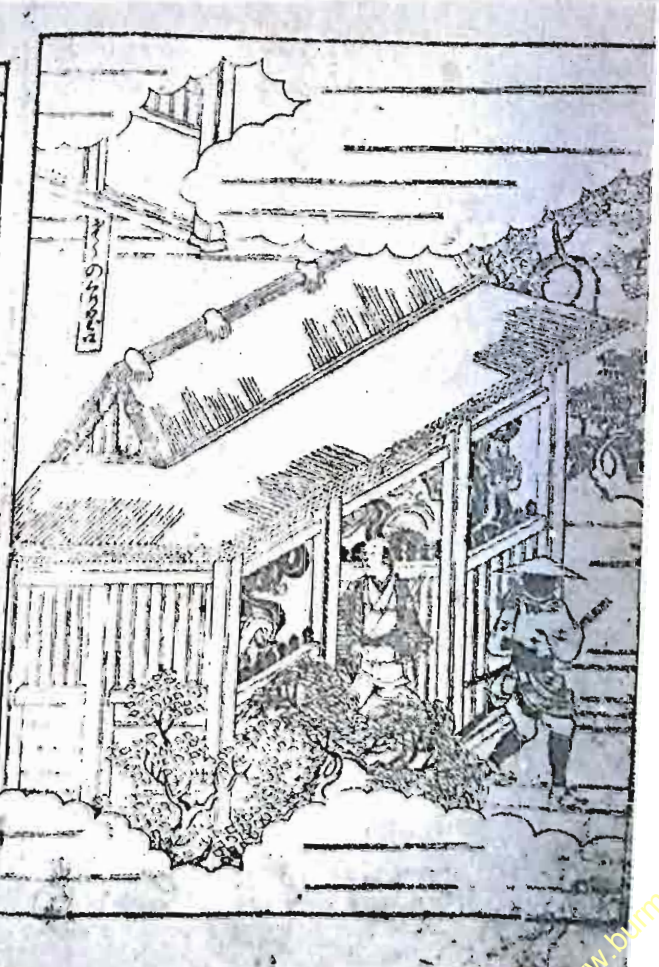



ကျောက်တောင်ကြီးအဖြစ်အရ ရေးဆွဲထားသော ငရဲကြီးရှစ်ထပ် (၁၁-၁၂ ရာစု ခေတ်ပန်းချီ)

ဂျပန်နိုင်ငံ၏ မူလအယူဝါဒသည် တရုတ်ပြည်၌ကဲ့သို့ မဟာယာနဂိုဏ်း ဗုဒ္ဓသာသနာ ဘုရားလောင်းအယူဝါဒ ဖြစ်သည်။ နောက်ဗုဒ္ဓသာသနာတွင် တိုင်းရင်းအယူဝါဒ နတ်များဝင်လာသဖြင့် ရှုပ်ထွေးလာသည်။ ဂိုဏ်းအမျိုးမျိုးလည်း ကွဲလာသည်။ ဂျပန်ဘုန်းကြီးတို့လည်း မိမိတို့ဂိုဏ်းအလိုက် အမျိုးမျိုးဝတ်ဆင်ကြသည်။

ရှေးအခါက ဂျပန်မဟာယာနဂိုဏ်းသည် သိပ်ဝင်၍ ဥတ်ကပ္ပဝါဖြင့် ရဟန်းပပြုသော်လည်း အိမ်ထောင်ပြုခြင်းမရှိကြ။ ဂိုဏ်းအမျိုးမျိုးရှိသည်။ အနက် ဂျီဒိုဂိုဏ်း ဟိုနင်ဆရာတော်ကြီးလက်ထက် သာသနာနှစ် ၁၆၇၇-၁၇၅၆ (ခရစ် ၁၁၃၃-၁၂၁၂) လောက်တွင် ယင်းဆရာတော်ကြီးတပည့် မင်းမျိုးမှ ရဟန်းပြုသော ရှိနင်ဆရာတော်ကလေး အသက် ၃၀ တွင် မင်းမျိုးတစ်စုက ဆရာတော်ကြီးထံ ရှိနင်ဆရာတော်ကလေးအတွက် အိမ်ထောင်ပြုနိုင်သည်။ ဂိုဏ်း တည်ထောင်ရန် အကြိမ်ကြိမ် ခွင့်တောင်းသဖြင့် နောက်ဆုံး၌ ခွင့်ရရှိလေသည်။

ထိုအခါ ရှိနင်ဆရာတော်ကလေးသည် ဂျီဒိုဂိုဏ်းမှခွဲထွက်ကာ ထားမာဟိခေါ် မင်းမျိုးမင်းနွယ် အမျိုးသမီးနှင့် လက်ထပ်ပြီးလျှင် အိမ်ထောင်ပြုနိုင်သော ရှင်ဂိုဏ်းစ၍ တည်ထောင်သည်။ ယင်းဂိုဏ်းသည် လူကြိုက်များ၍ ကြီးပွားလာသည်။ ဂိုဏ်းကို ဆရာတော်ကလေး၏ သားငြိမ်းအထက်ထက်တို့ သာသနာပိုင်အဖြစ်ဖြင့် အုပ်ချုပ်လာကြသည်။ နောက်အတန်ကြာသော် ဂျီဒိုဂိုဏ်းသည်၎င်း၊ အခြားဂိုဏ်းတို့သည်၎င်း၊ အိမ်ထောင်ပြုကြလေသည်။



ဂျပန်နိုင်ငံမှ ဘုန်းတော်ကြီးကျောင်း၊ ဆိတ်ဂိမ်းခင်း၊ ဆေးခန်း၊ ဘုရားကျောင်း၊ လူထု ကုန်သည်



ဂျပန်နိုင်ငံ ထင်ရှားခဲ့သော ရဟန်းတော် ဝတ်စားဆင်ယင်ပုံကို လေ့လာနိုင်ရန် ဆွမ်းဘုန်းမပေးမီ ဘုရားအာရုံပြုနေကြသော ဂျပန်ဘုန်းကြီးများ



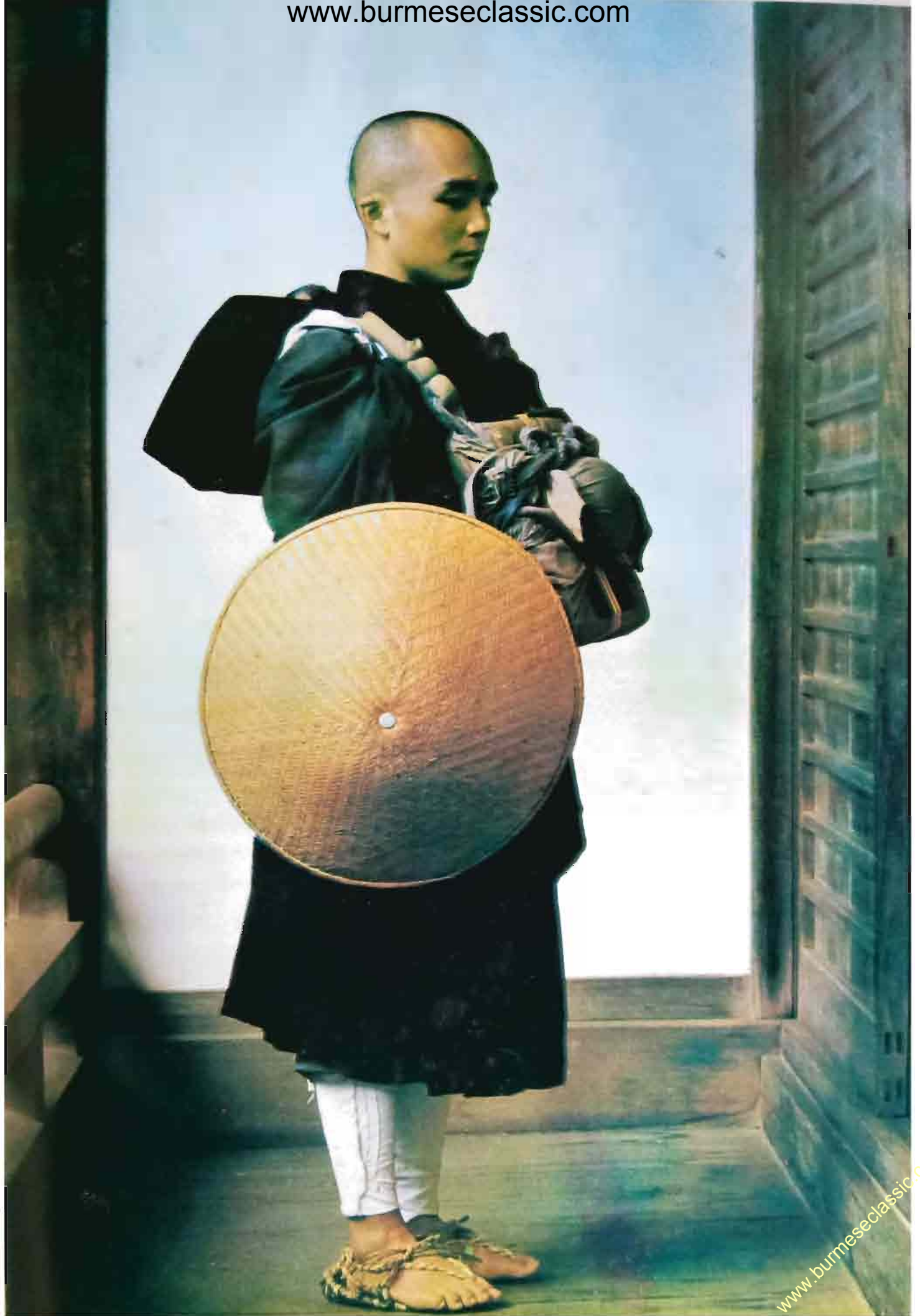

မြို့လင်းတောင်ဂူအတွင်း တစ်နေရာ



ဂျပန်သီလရှင်များ



Nun Shazuni making dried boiled rice.



A nun reporting for the morning service. (At the Zuiryūji Nunnery).

Buddhist monks begin the day with worship. A monk goes from court to court, striking a board rhythmically, spelling out the morning invocation. The bell in the bell-tower is struck, followed by the drum in the drum-tower, and the monks enter the main hall chanting.

ဗုဒ္ဓဘာသာ ဘုန်းတော်ကြီးများ၏ အဓိက တာဝန်ဝတ္တရားက ဘုရားနှင့် နီးခြင်း မြင်သည်။

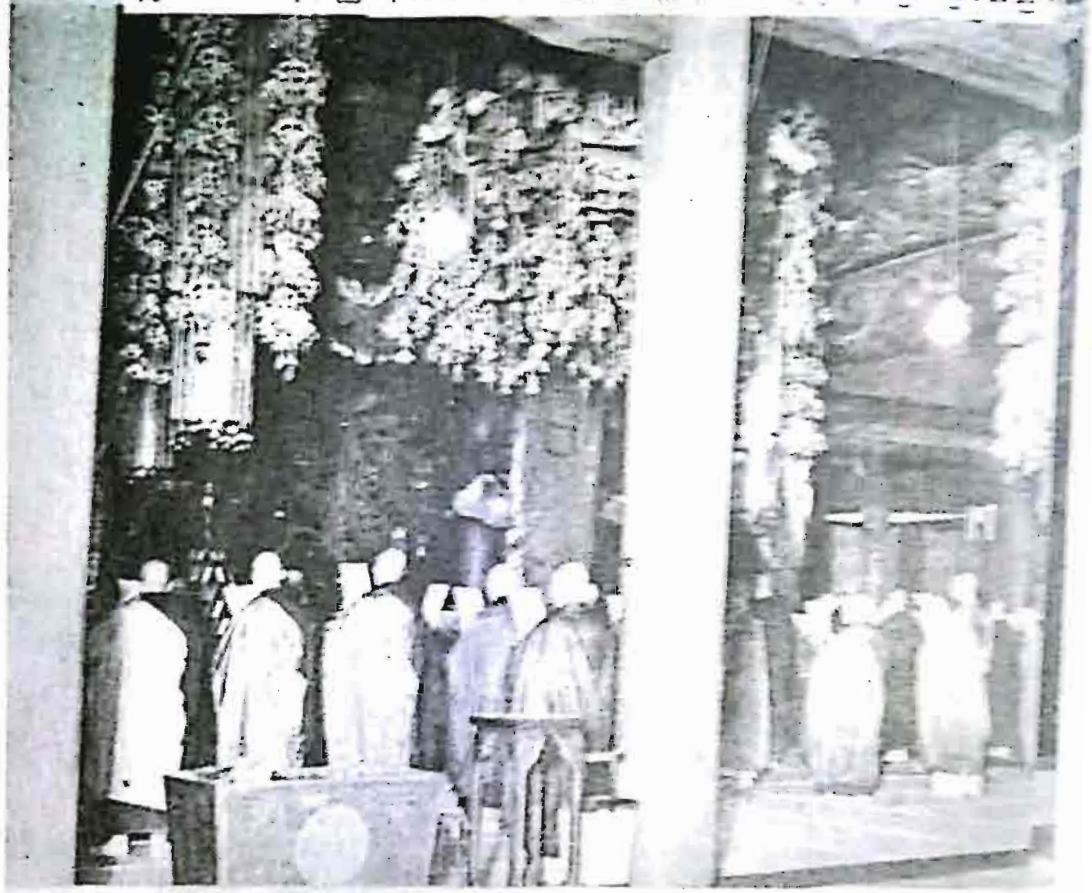

ဂျပန်ဗုဒ္ဓဘာသာ ဘုန်းတော်ကြီးများ

အဓိကတာဝန်က အကြိမ်ကြိမ်ဘုရားရှိခိုးရန် ဝိတ်ဓနဝိတ်ထားကာ ဘုရားမကြိုက်သော မဆားသီးနှံနှင့် သစ်သီး မကြာလို မမြင်လို မပြောလိုပါ။

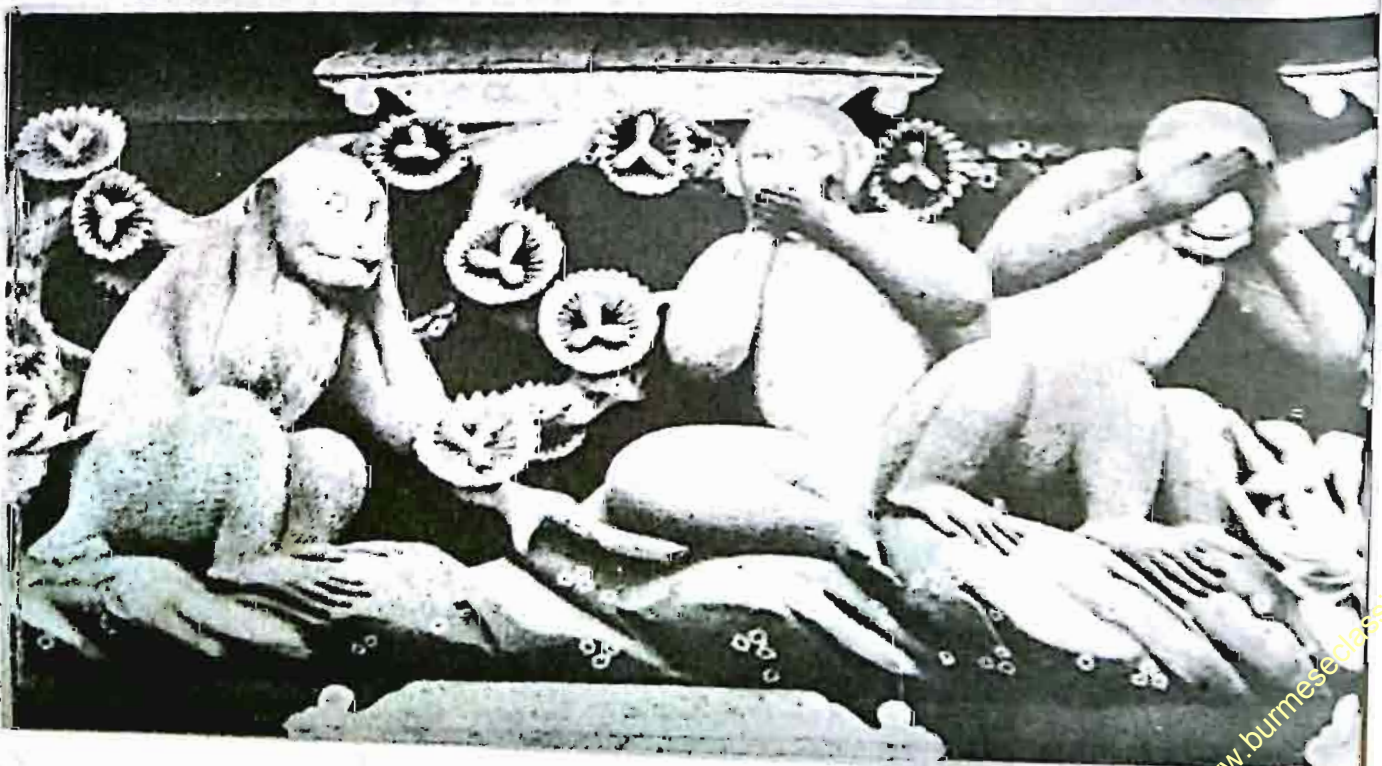

ကျောက်စာ
ကျောက်စာ

Kyoto and Nara:

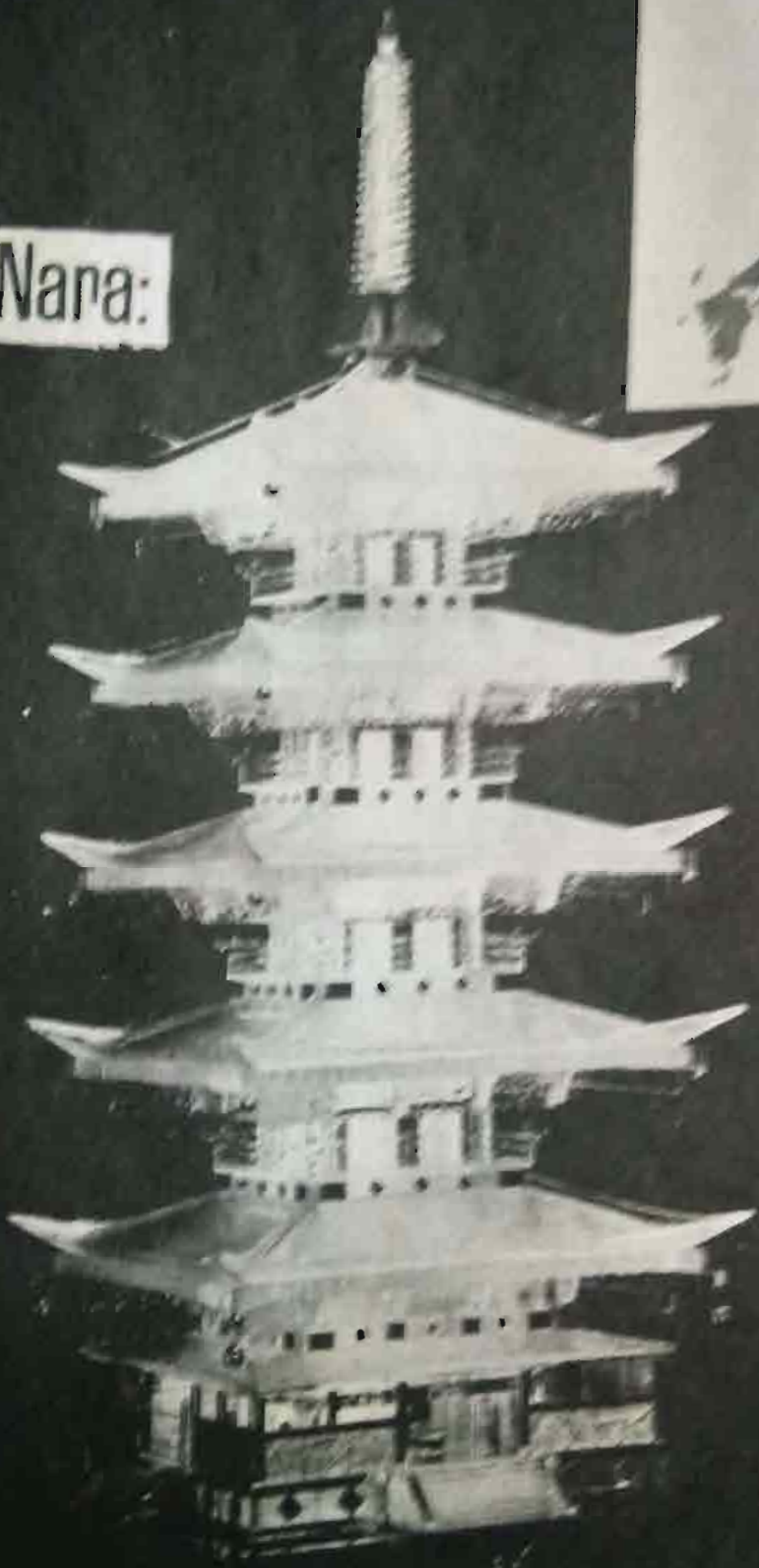

ကျိုတို နှင့် နာရာ

ယနေ့ ဂျပန်နိုင်ငံ၏ မြို့တော်မှာ တိုကျို (အရှေ့ပိုင်းမြို့တော်) ဖြစ်သည်။ သို့သော် တိုကျိုမြို့သည် နိုင်ငံ၏မြို့တော်အဆင့်ကို ရောက်ခဲ့သည်မှာ နှစ် ၁၀၀ သာရှိသေးသည်။ ဒုတိယကမ္ဘာစစ်ကြီးအတွင်းက တိုကျိုမြို့တော်မှာ စစ်ကြီး၏ဒဏ်ကို အလူးအလဲခံခဲ့ရသဖြင့် တိုကျိုမြို့တော်တွင် ကြည့်စရာ လေ့လာစရာ ရှေးဟောင်းအဆောက်အဦး အလွန်နည်းပါးသည်။

ဂျပန်နိုင်ငံမှာ ဗုဒ္ဓဘာသာထွန်းကားသောနိုင်ငံ ဖြစ်သည်နှင့်အညီ ဂျပန် ဗုဒ္ဓဘာသာ ယဉ်ကျေးမှု အဆောက်အဦးများကို လေ့လာလိုလျှင် ကျိုတို (ဗဟို မြို့တော်) KYOTO မြို့သို့ သွားရမည်ဖြစ်သည်။ ကျိုတိုမြို့သည် သက္ကရာဇ် ၇၉၄ - ၁၈၆၇ ကာလအတွင်း နှစ်ပေါင်း ၁၀၀၀ ကျော် ဂျပန်နိုင်ငံ၏မြို့တော် ဖြစ်ခဲ့သည်။

ရှေးမမြို့တော် ဂျရူစလန်မြို့တော်မှာ ကမ္ဘာလူသားတို့အတွက် ယဉ်ကျေးမှု တန်ဖိုးကြီးမားသော မြို့များဖြစ်ကြသလို ကျိုတိုမှာလည်း ဗုဒ္ဓဘာသာ ယဉ်ကျေးမှု အမွေအနှစ် ထိန်းသိမ်းရာမြို့တော်ဖြစ်သည်။ သို့ကြောင့် ဒုတိယကမ္ဘာ စစ်ကြီးအတွင်းက ဓနသဟာယနိုင်ငံများက စုပေါင်း၍ ဂျပန်နိုင်ငံကို တိုက်ခိုက်ကြသောအခါ ကျိုတိုမြို့ကို ဗုံးဒဏ် သေနတ်ဒဏ်မှ ကင်းလွတ်ခွင့်ပေးခဲ့သည်။ သို့ကြောင့် ယနေ့ ကျိုတိုမြို့တွင် ရှေးကျသော ဗုဒ္ဓဘာသာအမွေအနှစ်မျိုးစုံကို မြင်တွေ့နိုင်ပါသည်။

ကျိုတိုမြို့သည် တိုကျိုမြို့နှင့် ကျည်ဆန်ကဲ့သို့ လျင်မြန်သော မီးရထားဖြင့် ဆက်သွယ်ထားသည်။ ကျိုတိုတွင် ဗုဒ္ဓဘာသာကျောင်းတော် ၁,၄၀၀ နှင့် ရှင်တိုကျောင်းတော် ၄၀၀ ခန့်ရှိသည်။ နေရာတိုင်းမှာ လှပသော ပန်းခြံများရှိသည်။ အမျိုးသမီးတွေက ညနေခင်းအချိန်တွင် ဂျပန်ရိုးရာဝတ်စုံ ကီမိုနိုကို ဝတ်ဆင်နေကြဆဲ လူဦးရေမှာ ၁၃ သိန်းရှိသည်။

ကျိုတိုသည် ချင်ဗုဒ္ဓဘာသာ၏ ဌာနချုပ်ဖြစ်သည်ဟုလည်း ဆိုကြသည်။ ကျောင်းကန် ဘုရား ပေါလွန်းသဖြင့် ကျိုတိုမြို့နေ ဂျပန်လူမျိုးတစ်ယောက်ပင်လျှင် သူ၏မြို့တော်မှ ကျောင်းကန်ဘုရားအားလုံးကို ရောက်ဖူးမည်မဟုတ်ပါ။ ဘုရားကျောင်းတို့မှာ ရုတ်တရက်ကြည့်လျှင် ပုံသဏ္ဍာန်တူသယောင်ယောင် ရှိပေမဲ့ တစ်ကယ်တမ်း အတွင်းဝင်ကြည့်သည့်အခါ လုံးဝခြားနားနေသည်ကို ဖွေ့ရပါမည်။

ကျိုတိုမြို့တော်ရောက် ဧည့်သည်အားလုံး ဝင်ရောက်လေ့လာကြသော ဘုရားတို့မှာ

- (၁) **33 Arch Temple** အလွန်ကြီးမားသော သစ်သားအဆောက်အဦးအတွင်း ကွမ်နွန် **KANNON** ထိုင်လျက်သားဘုရားရုပ်ထု (မေတ္တာရှင်) ရှိ၏။ အလွန်ကြီးမားသော ဘုရားရုပ်ထုကို စောင့်ရှောက် ရန် ဘုရားပုံတူ ၁,၀၀၀ က အနားမှာရှိသေးသည်။
- (၂) **KOFUKUJI** ကျောင်းတော် ၊ ဧည့်သည်တော်များ ငါးအရှင်လွတ်ကြသော နေရာဌာန
- (၃) **DAIBUTSU DEN** အထူးပြုလုပ်ထားသောအပေါက်ထဲကို ဘုရားဖူးများ ဘဝကူးကောင်းစေရန် တိုးဝင်ကြလေ့ရှိသည်။
- (၄) **FUDO-SAN** ဘုရားဖူးများက ရေခဲတမျှအေးစက်နေသော ရေတံခွန်အောက်တွင် ရေချိုးကြံ့ရသည်။



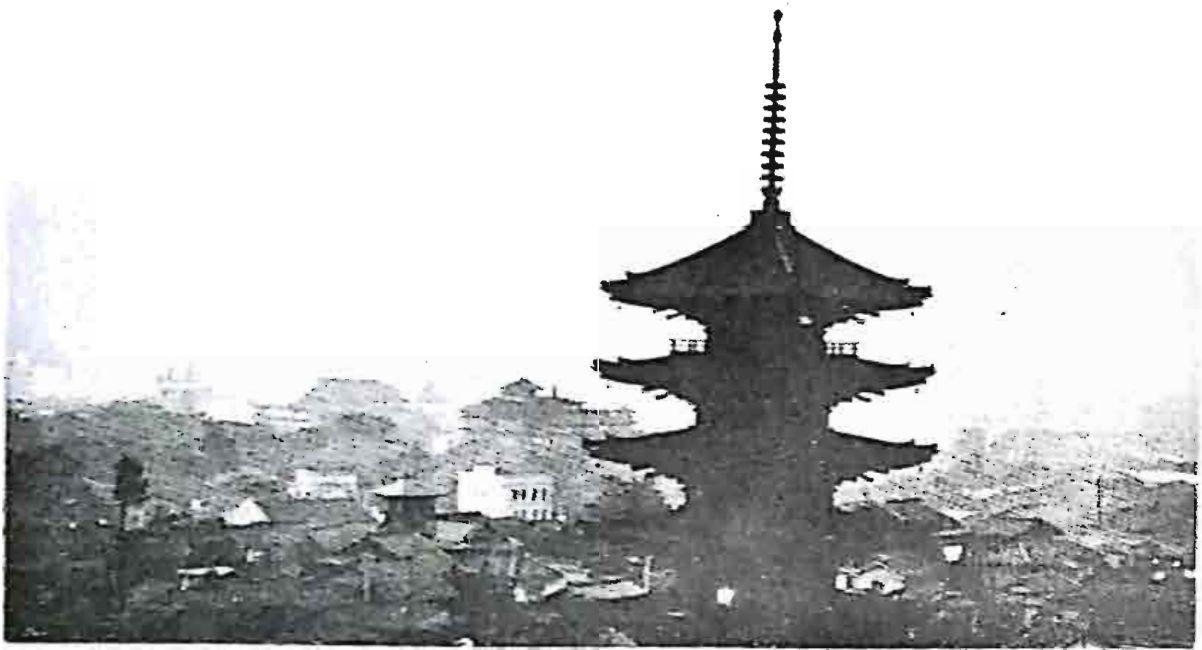

တိုက်ခို.မှ အမြဲတမ်း ထိန်းသိမ်းထားသော ဆိပ်ငြိမ်ဒေသကလေးများ

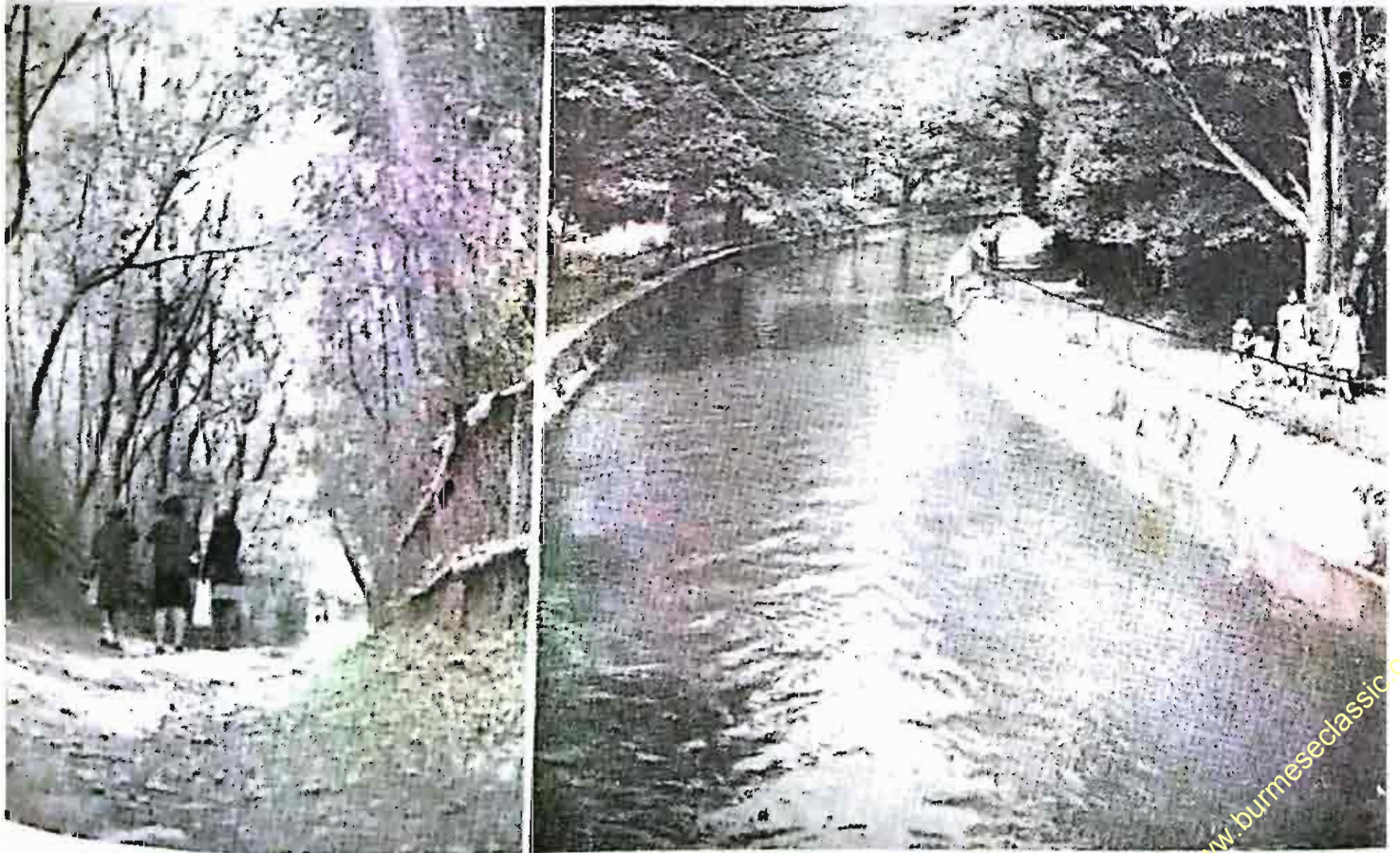



KYOTO is a city of a thousand temples. One of the best known is the Yasaka Pagoda.

၁၉၃၀ ကျိုတိုမြို့တော်ပြင်ကွင်း လူနေအိမ်များအကြား ကျောင်းတိုက်ကြီးများ

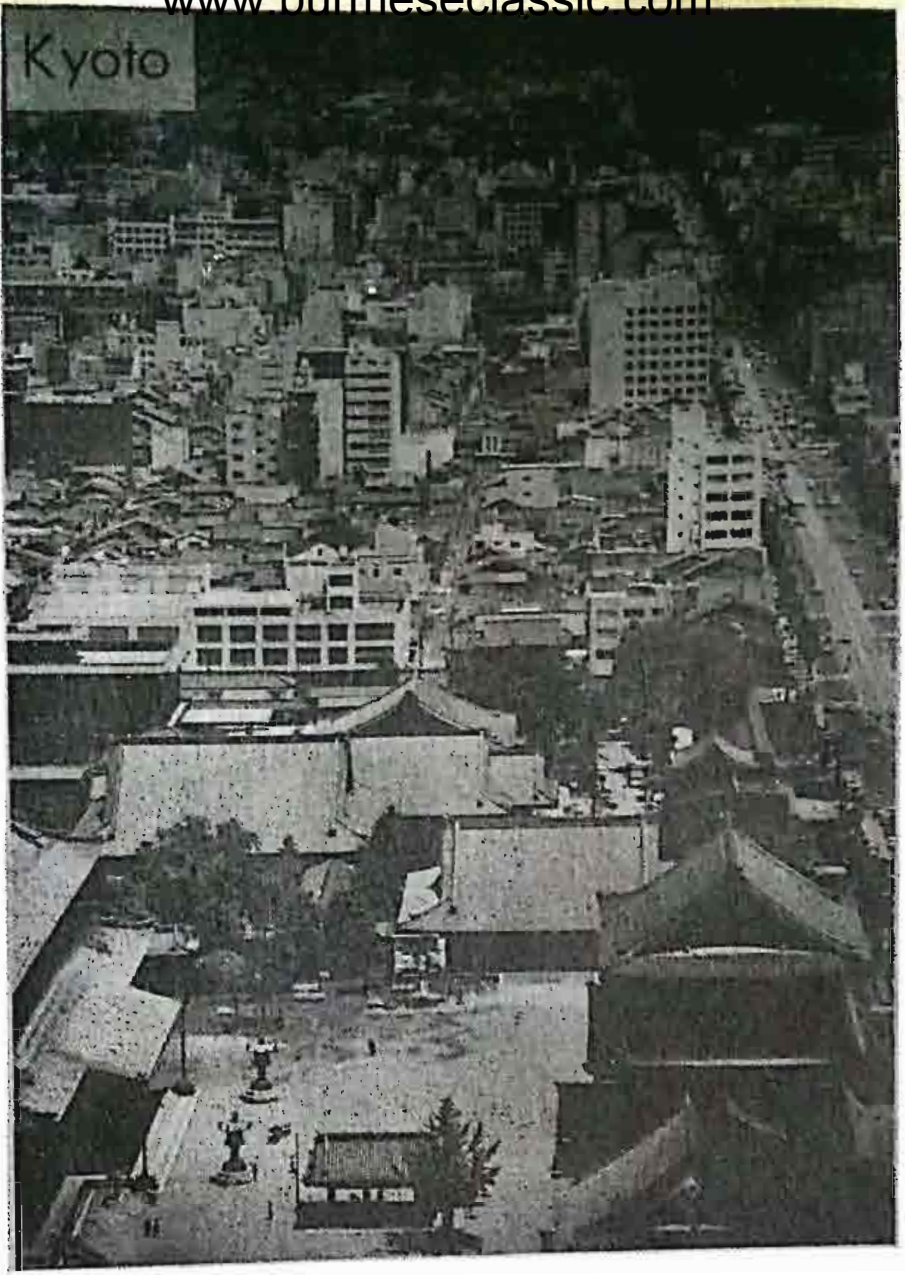

ကျိုတိုမြို့ အရှေ့ဘက်၌ ရှိသော ဘုန်းကြီးကျောင်း

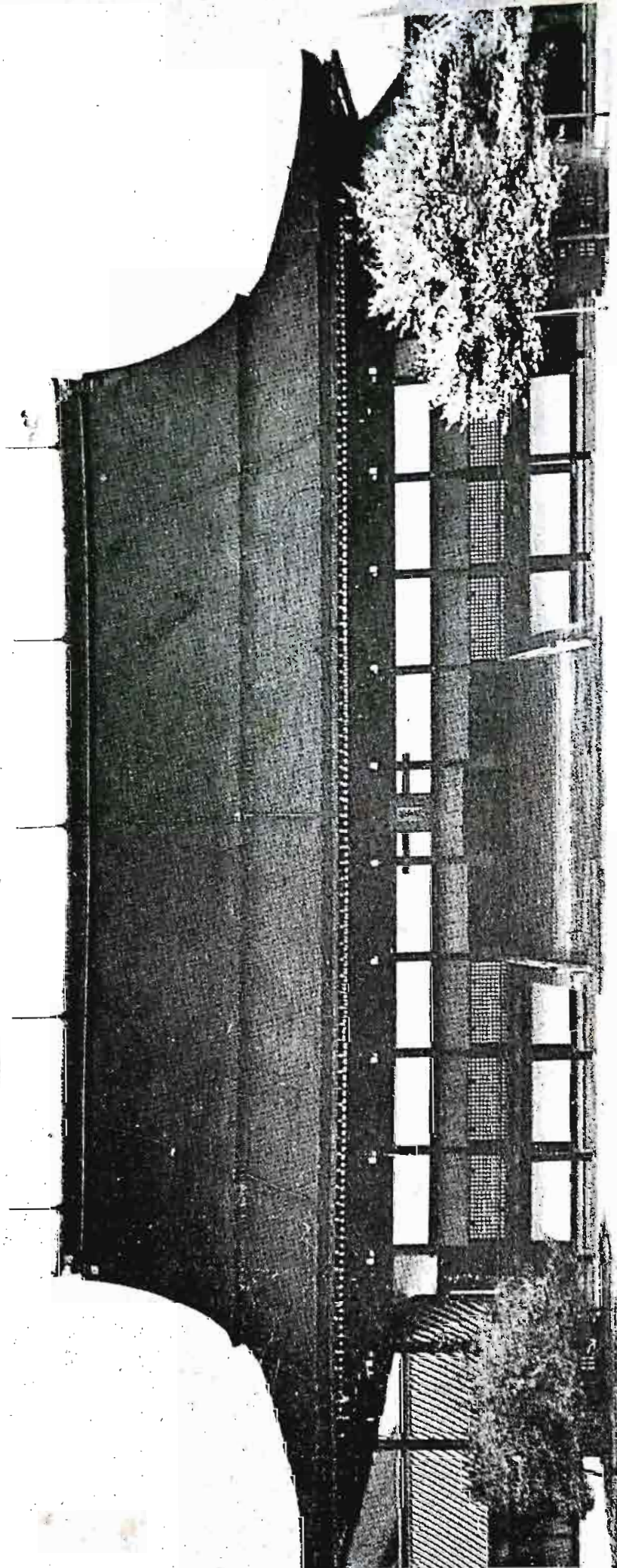

ကျိုတိုမြို့ လည်ရှိ ဘုရင့် နန်းတော်လောင်းအတွင်း၌ ခမ်းနားထယ်ဝါလော ဗုဒ္ဓဘာသာဘုရားထောင်ရှိသည်။



ဘုရားကျောင်းသို့ မုန့်များအပြေးယူဆောင်
ပသသည်။ ဓလေ့ရှိသည်။

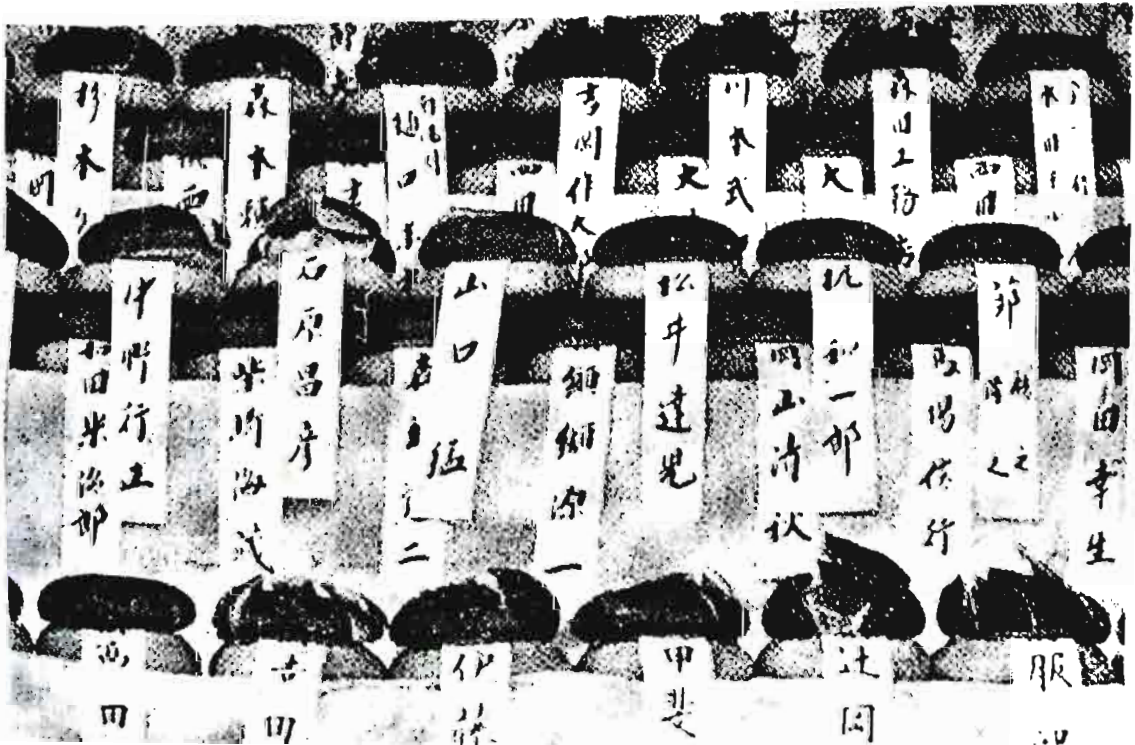

ပဟာယာန ဗုဒ္ဓဘာသာဝင်တို့ အထွဋ်အပြတ်ထားသော အဝတန်စက AVATAMSAKA သုတ္တန် ဒေသနာအရ စကြာမုနိဘုရားကို ဝိရောစနဘုရားကြီးဟုလည်း ခေါ်သည်။ ဝိရောစန ဘုရားကြီးသည် စကြာပဋ္ဌာတစ်ခွင်လုံး နေရာတကာ၌ ရှိ၏။ ကျေးငှက်များ၏အသံ ပန်းပွင့်များ၏ အရောင်အသွေး မျေများ စီးဆင်းစဉ်ဖြစ်ပေါ်လာသော ရေလှိုင်းများ မိုးသားတိမ်လိပ်ပုံသဏ္ဍာန် စသည် သဘာဝအရ ဖြစ်ပေါ်နေသော အေးမြသာယာစေသည့် အရာဝတ္ထုအားလုံးသည် ဝိရောစန ဘုရားကြီး၏ တရားသံများ ဖြစ်သည်ဟု ဆိုထားသည်။

ဤတရားတော်ကို နာကြားရသော ရှိမ SHOMV ဧကရာဇ်ဘုရင်သည် ဘုရားကြီးအပေါ် လွန်စွာ ကြည်ညိုစိတ်ဖြစ်ပေါ်ခဲ့ရာက ကမ္ဘာတစ်ခုလုံး ငြိမ်းချမ်းသာယာစေရေး ကမ္ဘာတစ်ခွင်မှ လူသားအားလုံး ငျော်ရွှင်ကြစေရေးအတွက် ဤဘုရားကြီးကို နိဗ္ဗာန်တပျှ သာယာဖွယ်ကောင်းသော ဘေးပတ်ဝန်းကျင် ပန်းခြံကြီးကိုပါ တွဲဖက် ကိုးကွယ်ခဲ့သည်။

ဤဘုရားကြီးကို တုဒင်ဂျီး (နတ်မြို့ဟော ၄ ပါးက တည်ဆောက်ပေးသော) ဘုရားဟု အမည် တွင်သည်။ မူလက အိန္ဒိယ နှင့် ဂျပန် ဘုန်းတော်ကြီးများ၏ လမ်းညွှန်ချက်အတိုင်း ဘုရင်ကြီးက တည် ပေးခြင်းဖြစ်၏။ ဂျပန်နှင့် ကိုရီးယားလူမျိုး အတတ်ပညာရှင်များ၏ လက်ရာဖြစ်သည်။ ကမ္ဘာ့အကြီးဆုံး ကြေးဆင်းတု ဖြစ်သည်။

ဤဘုရားကျောင်းကြီးမှာ ၁၁၈၀ ခုနှစ်နှင့် ၁၅၆၇ ခုနှစ်များက မီးသင့်ခဲ့သေးသည်။ သို့သော် ထိုခေတ်ဘုရင်များက ချက်ချင်း ပြုပြင်တည်ဆောက်ခဲ့ကြသည်။

ယနေ့ဤဘုရားကြီးမှာ ကမ္ဘာ့အကြီးဆုံး ကြေးဝါရုပ်ပွားတော်ကြီးဖြစ်၍ ဤရုပ်ပွားတော်ထားရှိရာ အဆောက်အဦးကြီးမှာလည်း ရှေးကျသော ကမ္ဘာ့အကြီးဆုံး သစ်သားအဆောက်အဦးအဖြစ် ထင်ရှားပါ သည်။

TŌDAI-JI

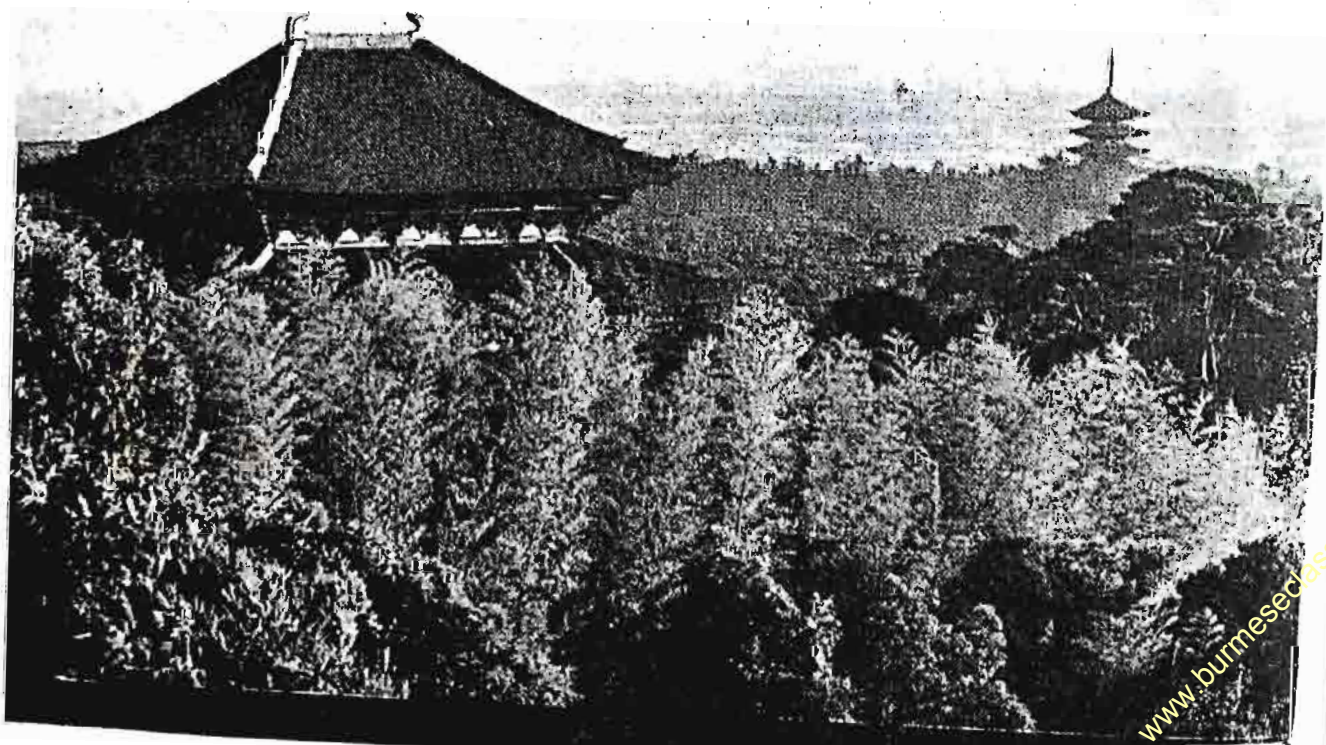



ဘရာတြီကို အထက်မှ ပူးစော့ရန်

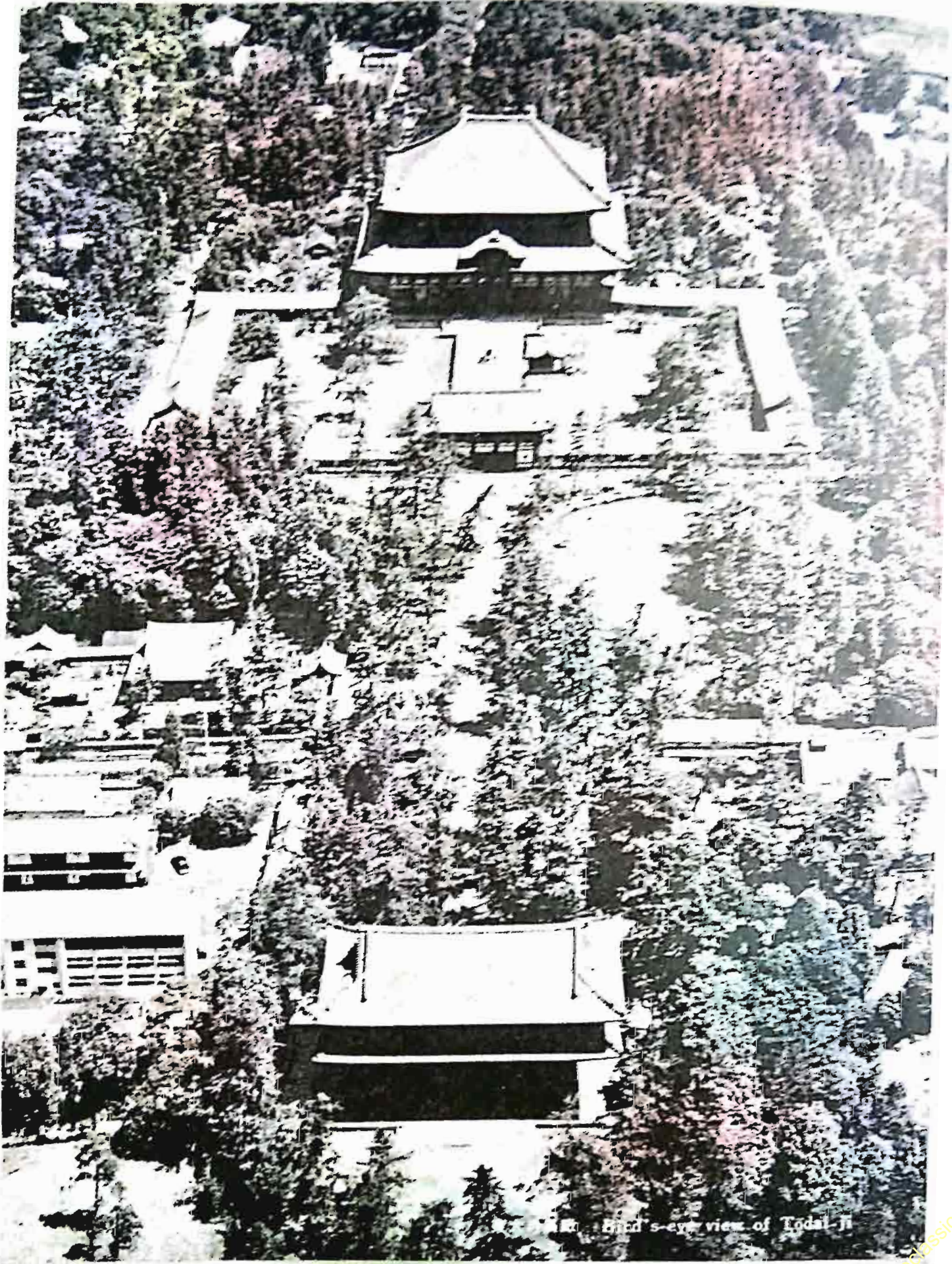

High s-eye view of Tada-U

တိုခိုင်ဂျီးကျောင်းတော် လေယာဉ်ပေါ်မှ မြင်ကွင်း



ပြန်မာနိုင်ငံမှ နံရံရေးပန်းချီကားများ



ရွှေစည်းပုံပေတီတော်သို့ ဆီမီး ၁၀၀၀ အပို့သွားနေကြသော ပြည်သူများ

တို့နှင့်အတူအရှင်တော် ပင်မအဆောင်
အရှင် ၁၅၅၀-၅၀ အပြင် ၁၅၅၆-၆၀ အတွင်း၌
အပြားစွာပုံမှားတော်မူ၏။ (အေးရာဇ်နံ ပုံတော်)

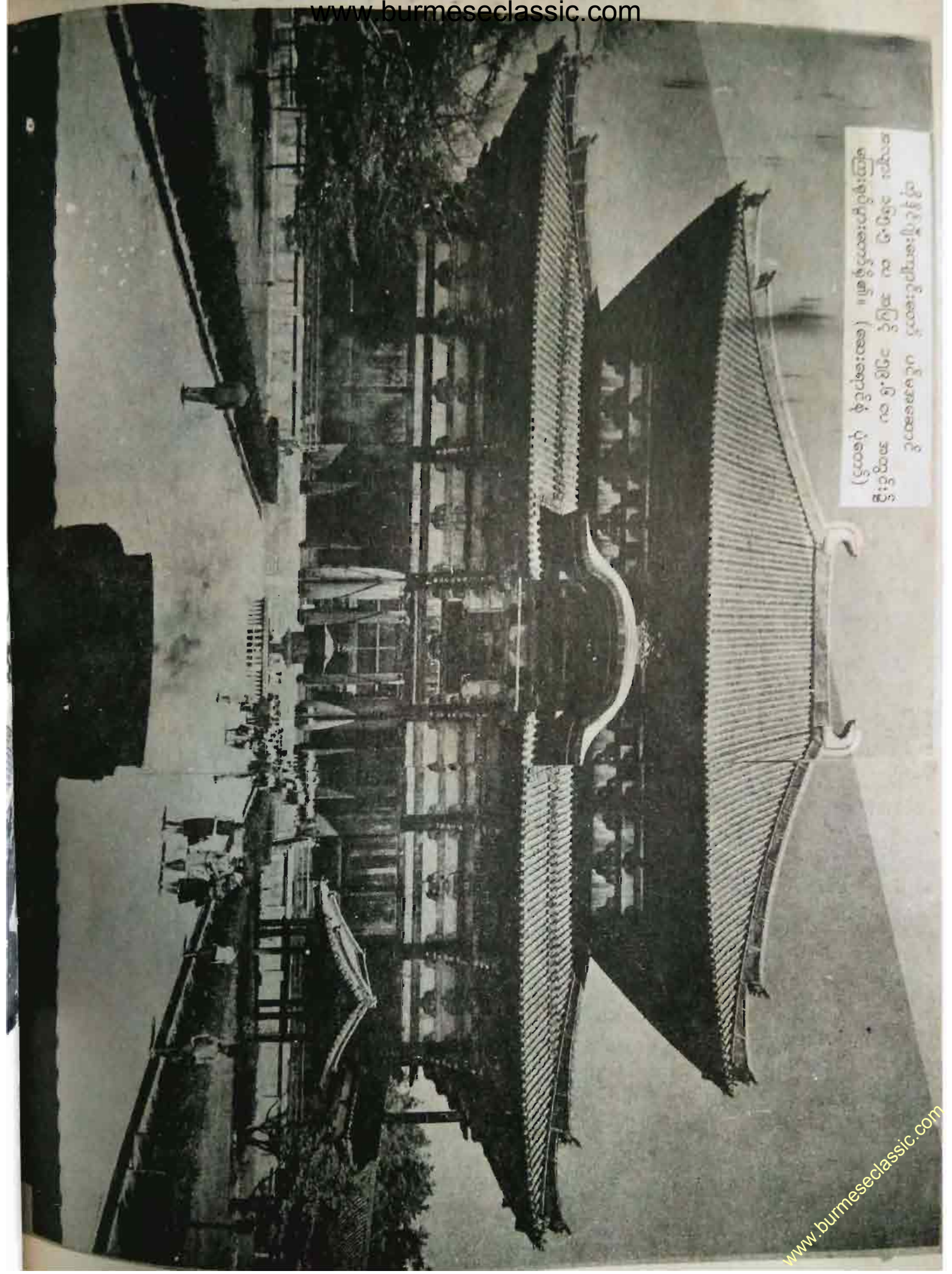



အစောင့်နတ်မင်းများ



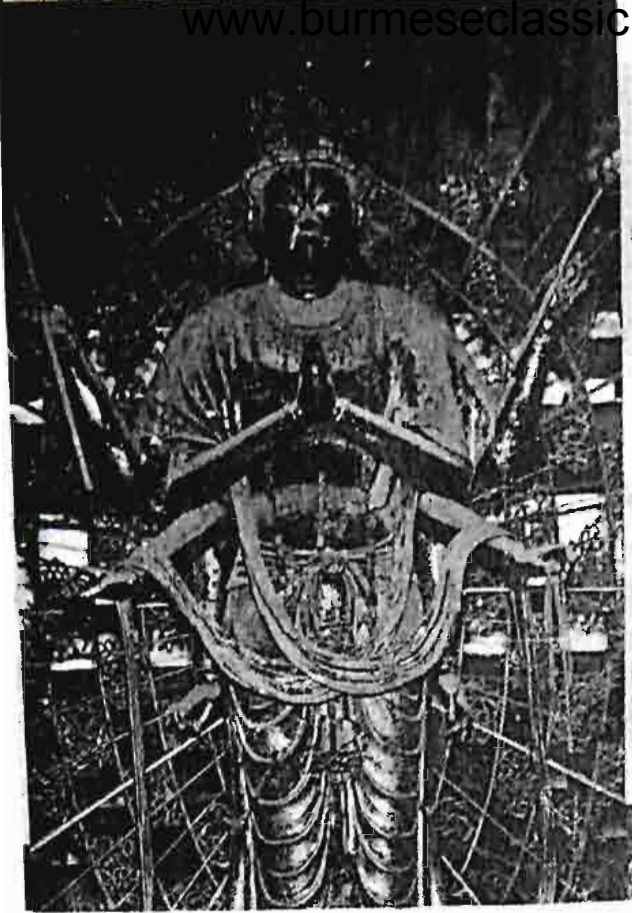

တို့တိုင်းဂျီဘုရား
ကျောင်းတော်အတွင်းမှ
ကွမ်ရင် (ကွမ်နွန်) ရုပ်တု



ကွမ်ရင် (ကွမ်နွန်)
ရုပ်တု အနီးကပ်မြင်ကွင်း

本館 不空羼索
Fuku-k
www.burmeseclassic.com

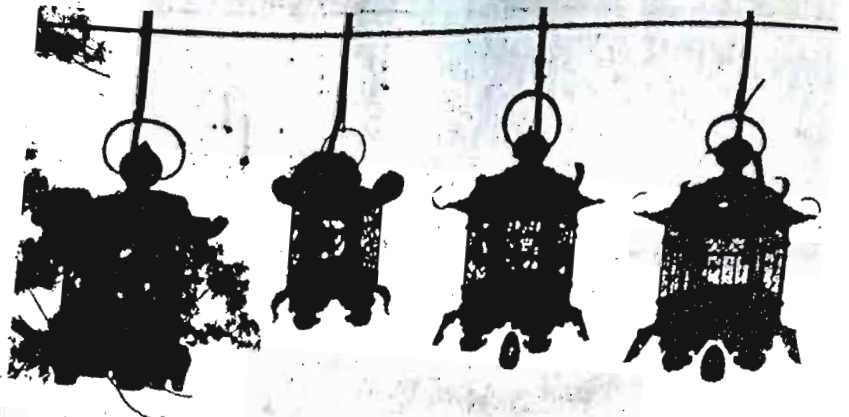

ကျော့ ငါးတိုက်အတွင်းမှ မီးအိမ်များ

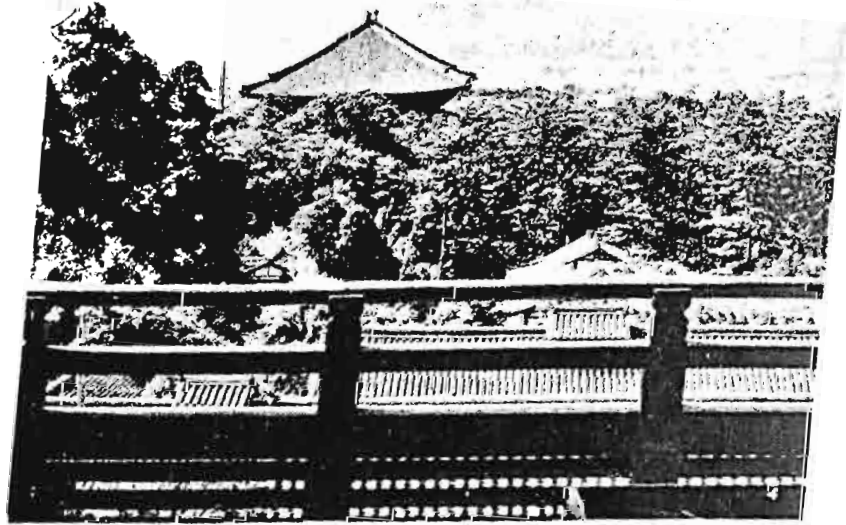

ပုံ-မန္တလေး

ကျိုတို နာရာ

မြန်မာနိုင်ငံတွင် ပုံ မန္တလေးစသည် မြို့ကြီးများမှာ ရှေးဟောင်းမင်းနေပြည်မြို့ကြီးများ ဖြစ်ကြသည် နှင့်အညီ ရှေးဟောင်းစေတီပုထိုးများပေါများသည်။ မြန်မာအနုပညာလက်ရာများကိုလည်း မြင်တွေ့နိုင်ကြ ပါသည်။

သို့ကြောင့် မြန်မာနိုင်ငံကို အလည်လာရောက်ကြသူတိုင်း ရန်ကုန်မြို့မှ တစ်ဆင့် ပုံနှင့်ပန္နလေးမြို့ များသို့ ရောက်အောင်သွားကြလေ့ရှိသည်။

အလားတူပင် ဂျပန်နိုင်ငံမှာလည်း တိုကျိုမြို့မှာ မြို့ဟော်ဖြစ်၏။ မြို့ဟော်မှာ ဒုတိယကမ္ဘာစစ်ကြီး အတွင်းက ကြေညက်အောင် ဖျက်ဆီးခံလိုက်ရသည်။ ဂျပန်နိုင်ငံ၏ အနုပညာလက်ရာများနှင့် ရှေးဟောင်း စေတီပုထိုးများကို ရှေးဟောင်းမြို့တော်များဖြစ်ကြသော ကျိုတိုနှင့် နာရာမြို့များသို့ သွားရောက်လေ့လာကြ ရပါသည်။

အထူးသဖြင့် ကျိုတိုမြို့ဟောင်းမှာ ရှေးဘုရင်များနန်းစံသည့် သက်တမ်းရှည်ကြာခဲ့သည်။ ရှေးဟောင်း စေတီပုထိုးအများဆုံးတည်ရှိရာနေရာ ဖြစ်၏။ သို့ကြောင့် ဒုတိယကမ္ဘာစစ်ကြီးအတွင်းက အမေရိကန် ဗြိတိသျှတပ်များက ဤမြို့တော်ကို ဗုံးကြဲခြင်းမှ ချမ်းသာပေးခဲ့ကြသည်။ သို့ကြောင့်လည်း မြို့တော်မှာ ရှေး ဟောင်းစေတီပုထိုးများကို အပျက်အစီးလုံးဝမရှိပဲ မြင်တွေ့နိုင်ကြပါသည်။

ကျိုတိုမြို့ကို ဂျပန်နိုင်ငံ ဂျပန်မြန်မာမျစ်ကြည်ရေးအသင်းက မြန်မာနိုင်ငံမှ မန္တလေးမြို့တော်နှင့် တူညီ သည်ဟု ရှင်းလင်းပြောပြလေ့ရှိပါသည်။

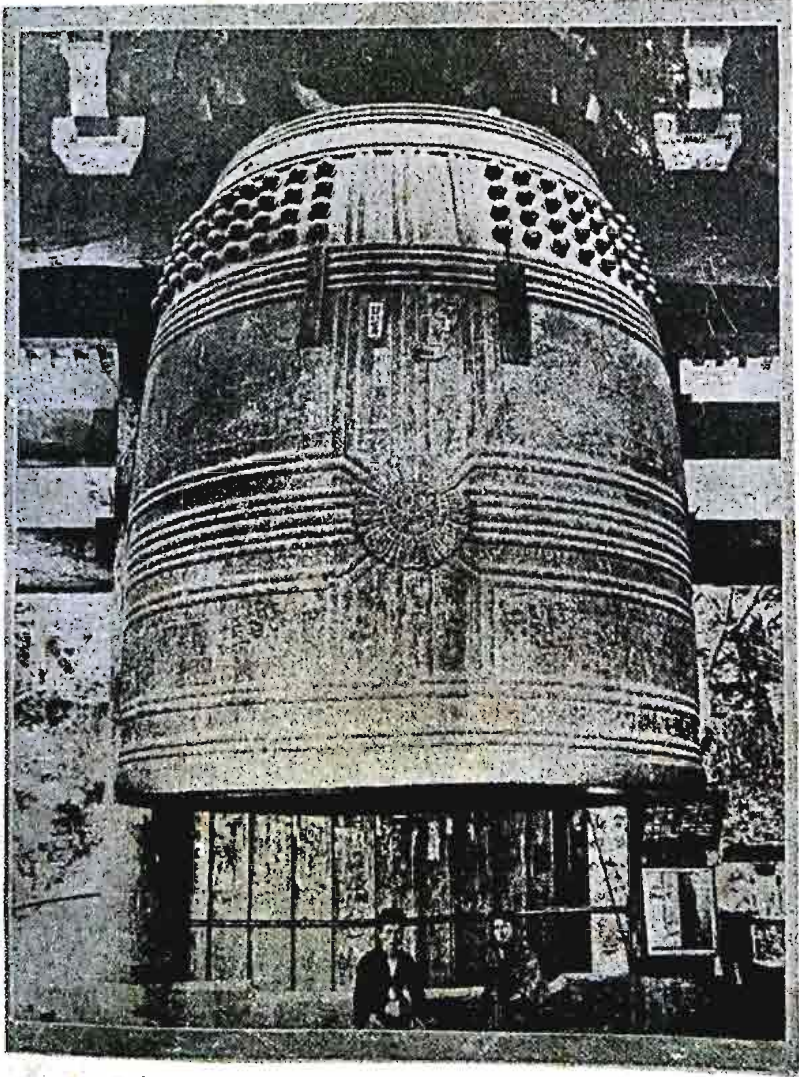

ကမ္ဘာအကြီးဆုံး ခေါင်းလောင်း ကျိုတိုမြို့

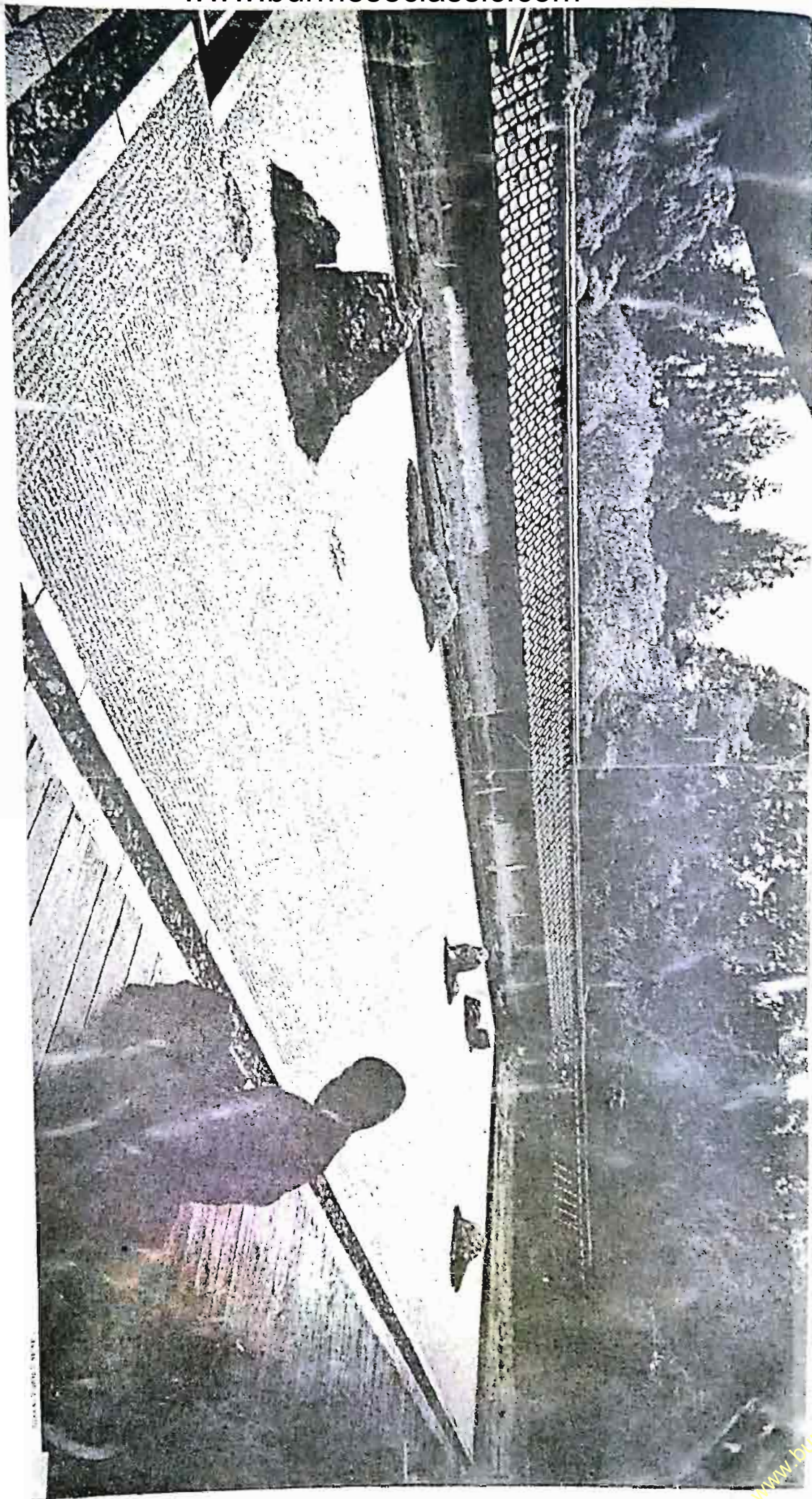

U.S.A. 2 1910 N.Y.





နာရာမြို့၊ ဟိုရိုမုနီရပ်ပွားတော် **Shaka (Sakyamuni) Trinity, Horyuji Temple, Ikaruga, Nara**

နာရာခေတ် (၇၁၀-၇၈၄)

Nara Period (710-784)

ဤခေတ်တွင် ဂျပန်နိုင်ငံ၏ ရှေးအကျဆုံး ဗုဒ္ဓရုပ်ပွားတော်များကို ထုလုပ်ခဲ့ကြသည်။ တရုတ် ယဉ်ကျေးမှုမကင်း။ နာရာမြို့မှာ ဂျပန်နိုင်ငံ၏ မြို့တော်အဖြစ် တည်ရှိခဲ့သော သက်တမ်းမှာ မရှည်ပါ။ သို့သော် ကျိုတိုမြို့တော်နှင့် နီးကပ်စွာတည်ရှိနေသဖြင့် ကျောင်းကန်ဘုရား ခေတ်ပုထိုး လွန်စွာပေါများ၏။



Yakushi Nyorai
(Bhaiṣajyaguruvadurya-

မြန်မာနိုင်ငံမှ နံရံရေးပန်းချီကားများ

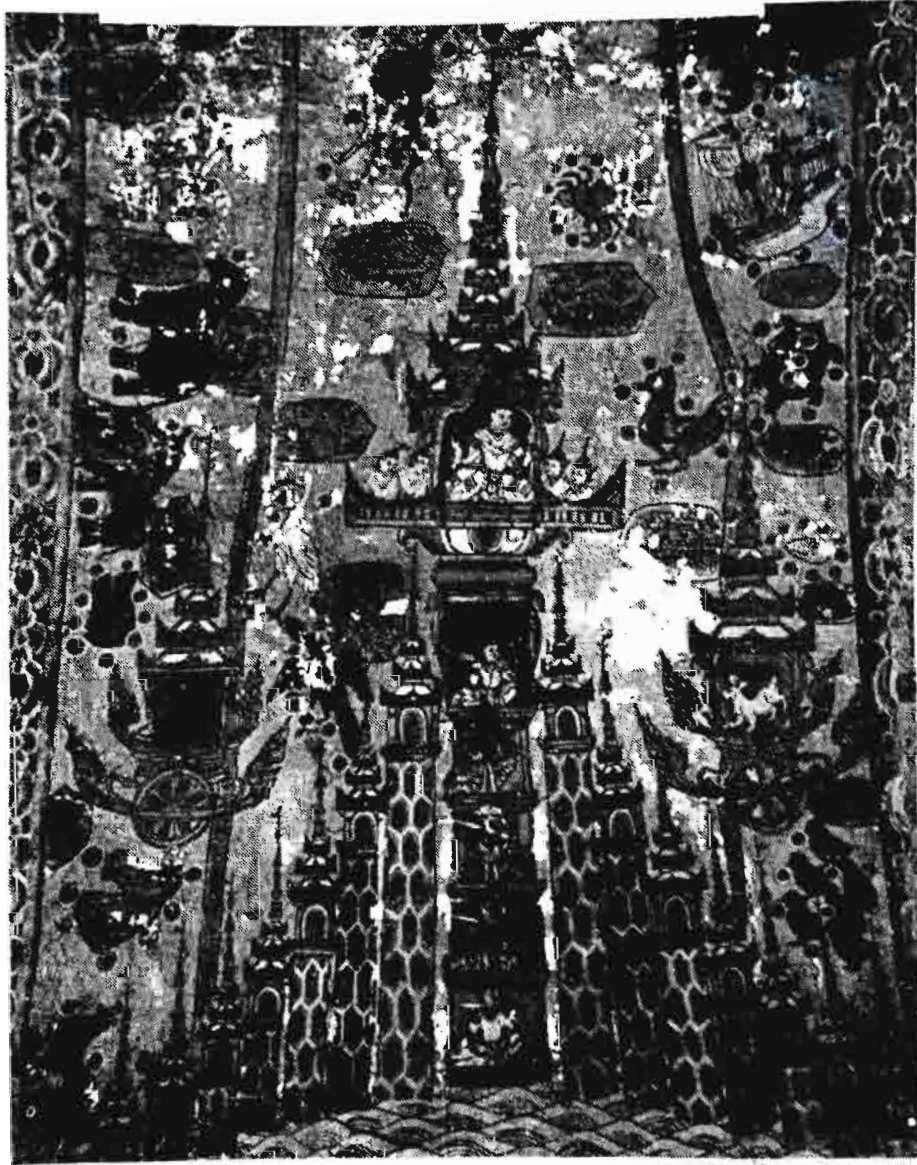

မြင်မိရိတောင်နှင့် တောင်စဉ် ခုနစ်ထပ် ၁၉ ရာစု တောင်ငူဘုရား အမရပူရ

နာရာဇတ်က ထုလုပ်ခဲ့သော မရေမတွက်နိုင်အောင်ပေါများသည့် ပုဒ္ဓရုပ်ပွားတော်များ
(သစ်သားဖြင့် ထုလုပ်ခဲ့ကြသည်)



နာရာ

ကျိုတိုမြို့ထက်စောပြီး ဂျပန်နိုင်ငံ၏ မြို့တော်ဖြစ်ခဲ့သော မြို့ဖြစ်၏။ ကျိုတိုနှင့် ၂၅ မိုင်သာဝေးကွာသည်။ ယခုအခါ ကျိုတိုမြို့နှင့် တစ်စပ်တည်း ဖြစ်နေလေပြီ။ ဤမြို့တွင် ကမ္ဘာ့အကြီးဆုံး ဗုဒ္ဓကြေးသွန်းရုပ်ထုရှိ၏။ DAIBUTSU (ဘုရားကြီး) ဟုခေါ်သည်။ ကြေးချိန်တန် ၄၅၀ နှင့် ၁၇၆၀၀၀၀ ခန့်က တည်ဆောက်ခဲ့သဖြင့် ကမ္ဘာ့အံ့ဖွယ်တစ်ပါးဖြစ်သည်။ ဤရုပ်ပွားတော်ကို အလွန်အလွန်ကြီးမားသော သစ်သားတန်ဆောင်းကြီးဖြင့် နွေမိုးဆောင်းရာသီဒဏ်ကို အကာအကွယ်ပေးထားသည်။

ဤသစ်သားကျောင်းတော်မှာလည်း ကမ္ဘာ့အံ့ဖွယ်ရာဖြစ်သည်။ ဤသစ်သားကျောင်းကြီးကို ဒုတိယကမ္ဘာစစ်ကြီးအတွင်းက မပျက်စီးရအောင် ဂျပန်တို့က တစ်စစီဖြုတ်ပြီး သိမ်းဆည်းခဲ့ကြသည်။ စစ်ပြီးကာလကျမှ မူလအတိုင်း ပြန်လည်တပ်ဆင်ခဲ့ကြသည်ဟု သိရသည်။

နာရာမြို့မှာကျော်ကြားသော နေရာတစ်ခုက သမင်ဥယျာဉ်ဖြစ်သည်။ ထောင်ပေါင်းများစွာရှိသော ဆတ်သမင်များကို သဘာဝအတိုင်းလွတ်ထားသော ပန်းခြံဖြစ်သည်။ သမင်တွေကလည်း ယဉ်ကျေးနေကြပြီး လူများကို လုံးဝမကြောက်ကြချေ။

ဆတ်ဂျီနုများကို လှီးဖြတ်နေသည်ကိုပင် အလှည့်ကျ အလှီးခံကြသည်ကို စာရေးသူ ရောက်သွားစဉ်က မြင်တွေ့ခဲ့ပါသည်။



The massive Daibutsu, or Great Buddha, in Nara



Nara Deer Park

ဒုလ္လဘတရားငါးပါး	
၁။ ဗုဒ္ဓါပြုဒ ဒုလ္လဘ	= ဘုရားဖြစ်ရန်ခဲယဉ်းခြင်း။
၂။ မနုဿတ္တ ဒုလ္လဘ	= ဘုရားပွင့်ချိန်၌ လူဖြစ်ရန်ခဲယဉ်းခြင်း။
၃။ သဒ္ဓါသမ္ပတ္တိ ဒုလ္လဘ	= သဒ္ဓါဟရားနှင့် ပြည့်စုံရန်ခဲယဉ်းခြင်း။
၄။ ပဗ္ဗဇ္ဇိတ ဒုလ္လဘ	= ရဟန်းဖြစ်ရန် ခဲယဉ်းခြင်း။
၅။ သဒ္ဓမ္မဿဝနဒုလ္လဘ	= သူတော်ကောင်းတရားနာကြားရန် ခဲယဉ်းခြင်း။
မြတ်စွာဘုရားသည် ဤဒုလ္လဘတရားငါးပါးကို ဟောကြားလေ့ရှိသည်။	
(သီလက္ခန္ဓာအဋ္ဌကထာ၊ နာ၊ ၄၇။)	



ရှေးဟောင်းနာရာမြို့ တို့ရှိဒိုင်ဂျီ ကျောင်းတော်မှ ရုပ်ပွားတော်များ

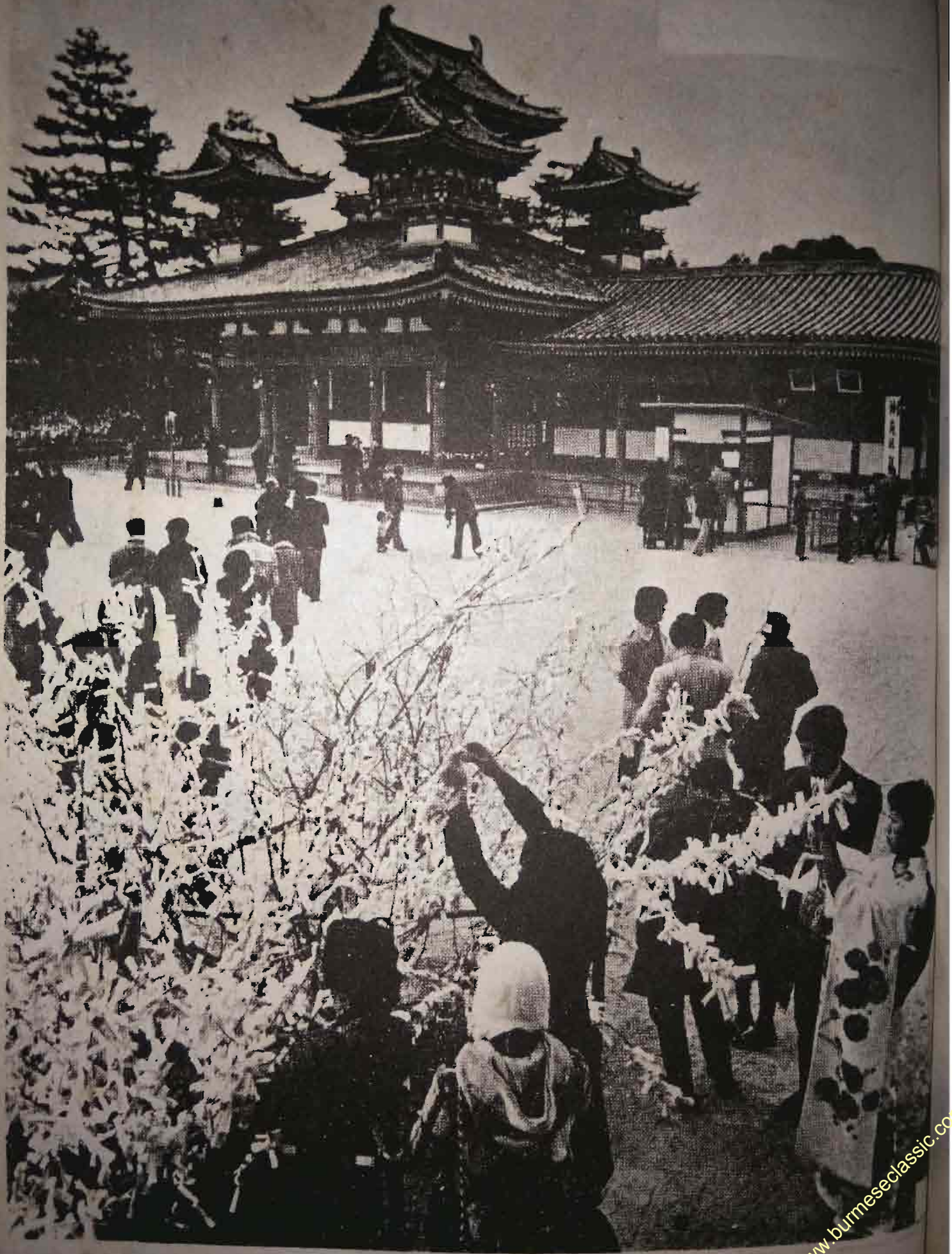

ဂျပန်လူမျိုးတို့၏ ရှင်တို့ အတွေးအခေါ် အယူအဆများ

ရှေးအစဉ်အလာအရ ဂျပန်လူမျိုးတို့၏ အတွေးအခေါ် အယူအဆမှာ သဘာဝကို ကိုးကွယ်ခြင်း ဖြစ်၏။

သဘာဝအရ လှပတင့်တယ်နေသော မီးတောင် မြစ်ချောင်း အင်းအိုင် ပန်းပွင့်နေသောသစ်ပင် စသည်တို့မှာ ဘုရားများရှိကြသည်။ ဂျပန်နိုင်ငံတွင် ဘုရားတွေ အများကြီးရှိသည်။ ဘုရားတွေက တော တောင်တွေထဲမှာ နေကြသည်။ ဘုရားတွေကြောင့် ပန်းများပွင့်ကြသည်။ သစ်ရွက်ကလေးတွေ လေထဲမှာ လှလှပပလွင့်နေကြသည်။ ပန်းလိပ်ပြာကလေးတွေ သွားလာနေကြသည်။ စသည်ဖြင့် ယူဆကြသည်။

ပြီးတော့ ဂျပန်လူမျိုးတို့သည် ဘုရားသခင်ထံမှ တိုက်ရိုက်ဆင်းသက်လာသူများအဖြစ် ခံယူကြသည်။ အယူးသဖြင့် ဂျပန်ဒဏ်ရာမခံဘဲပင် မနေနတ်သမီးမှ ဟိုက်မိုက်ဆင်းသက်လာသူဖြစ်သည်ဟု ယုံကြည် ကြသည်။ ပျားပိတုန်းတို့သည် ပျားဘုရင်မကို လေးစားကြသလို ခင်ကြသလို ဂျပန်လူမျိုးဟူသမျှသည် ဂျပန်ဘုရင်ကိုလေးစားကြမည် ဟု ယူဆကြသည်။

ဂျပန်တို့၏အယူအဆအရ ဘာသာရေးနှင့် မျိုးချစ်စိတ်ဓါတ်သည် တစ်ခုထဲဖြစ်သည်။ မိမိ၏နိုင်ငံ မိမိ ၏လူမျိုးကို ချစ်မြတ်နိုးသောစိတ် ရှိကြရသည်။

ဂျပန်နိုင်ငံကို ဗုဒ္ဓဘာသာအယူဝါဒ ဝင်ရောက်လာသောအခါ ဂျပန်၌ရှိပြီးအယူဝါဒကို ရှင်တို့ဘာသာ ဟု အပည့်ပေးလိုက်ကြသည်။ ရှင်တို့ = ဘုရားများ၏လမ်းစဉ် ဟု အဓိပ္ပါယ်ရသည်။ သို့မှသာ ဗုဒ္ဓ၏ အယူဝါဒနှင့် ကွဲပြားမည် ဖြစ်၏။ ဒါပေမဲ့ ဘာသာနှစ်ရပ်မှာ မကြာမီပူးပေါင်းမိသွားကြသည်။ သို့သော် ဂျပန်လူမျိုးတို့၏ အတွင်းစိတ်ထဲ၌ ရှင်တို့ဓါတ်ခံရှိကြသည်ဟု ပြောဆိုပေရုံရှိကြသည်။

ရှင်တို့ဘုရားကျောင်းများတွင် ရုပ်တုများမရှိကြချေ။ ဘုရား၏ ဝိညာဉ်များသာ ရှိသည်ဟု ယူဆကြ သည်။ ဘုရားရုပ်ပွားများကို ရှင်တို့ဘုန်းကြီးများပင် မမြင်ဘူးကြချေ။ ဒါပေမဲ့ ဘုရားကျောင်းအတွင်း၌ သေတ္တာ လှလှကလေးများကို အဝတ်ဖြူဖြင့်ဖုံးပြီး ဘုရားများအတွက် နေရာပေးလေ့ရှိသည်။

ရှေ့တန်းမှာ နိုင်ငံအတွက် အသက်ပေးခဲ့သော သူရဲကောင်းတို့သည် ဤရှင်တို့ဘုရားကျောင်းတော်သို့ ဝိညာဉ် ပြန်ရောက်လာသည်ဟု ယူဆကြသည်။ ထို့ကြောင့် ဂျပန်လူမျိုးတို့သည် သူရဲကောင်းဖြစ်ဖို့ အစဉ် ကြိုးစားနေကြပြီး နိုင်ငံအတွက် အသက်ပေးဖို့ ဝန်ပေးလေးကြချေ။

တိုကျိုရှိ အမျိုးသားကာကွယ်ရေး ရှင်တို့ဘုရားကျောင်းတော် NATION PROTECTING SHRINE မှာ နိုင်ငံ အတွက် ကျေးဇူးပြုပေးသူများအားရည်စူးပြီး အယူးဟည်ဆေးကပ်ထားသော ဘုရားကျောင်းဖြစ်သည်။ အသက်ပေး ဆုံးသည့်အခါ ဝိညာဉ် ဤကျောင်းတော်သို့ ရောက်ရအောင် ယောက်ျားတိုင်းက မျှော်မှန်းကြလေ့ရှိသည်။ စစ်ပွဲထွက်သူအချင်းချင်း နှုတ်ဆက်သည်အခါတွင်လည်း ငါတို့ဟာ အမျိုးသားကာကွယ်ရေး ရှင်တို့ဘုရား ကျောင်းတော်မှာ ပြန်လည်တွေ့ဆုံကြရအောင်ဟု နှုတ်ဆက်စကားဆိုလေ့ရှိကြသည်။ ရှင်တို့၏ အဓိက အတွေးအခေါ်က နိုင်ငံနှင့် နိုင်ငံအပေါ်အုပ်စိုးသောဘုရင်အတွက် သစ္စာရှိဖို့ လိုအပ်လျှင် အသက်ပေးဖို့ဖြစ်၏။

နိုင်ငံနှင့်လူမျိုးအတွက် အသက်ပေးခြင်းသည် ဘုရားများအတွက် ကျေးဇူးဆပ်ရာရောက်သည်ဟု မြင် ကြသေး၏။ ဒုတိယကမ္ဘာစစ်ကြီးပြီးဆုံးတော့မှ ဂျပန်ဒဏ်ရာခံဘုရင်က သူဟာ နေ့နတ်သမီးက ဆင်းသက် ခဲ့သူ မဟုတ်ပါ။ သာမန်လူတစ်ယောက်သာဖြစ်ပါသည် ဟု နိုင်ငံကို ကြေညာခဲ့သည်။

ဆန်ရေစပါးကိုစောင့်ရှောက်သော နတ်သမီး (INARI အိုင်နရီ)

အိုင်နရီဘုရားကျောင်းတွေက ဂျပန်တွင်နေရာအနှံ့ရှိသည်။ ဆင်းရဲချမ်းသာမရွေး ဆုတောင်းဖို့လာကြ သည်။ ကျိုတိုမြို့အနီးတွင်ရှိသော အိုင်နရီဘုရားကျောင်းမှာ အကြီးကျယ်ဆုံးဖြစ်၏။ မြေခွေးအရပ်ကြီး များကို ဘုရားကျောင်းတော် အစောင့်များအဖြစ် ထုလုပ်ထားလေ့ရှိသည်။

အိမ်ရှင်မများက မိမိ၏ကံဇာတာကို ဖော်ပြပေးသည်။ စာအိတ်များကိုဝယ်ယူလေ့ရှိသည်။ စာထဲ၌ ယခုနှစ် ကံမကောင်းသေးဟုဆိုထားပါက စက္ကူကို ချက်ခြင်းစွန့်ပစ်လိုက်သည်။ အသင့်အတင့်ကောင်း မည်ဟုဆိုပါက စက္ကူကို အိမ်သို့ယူသွားသည်။ ကံအလွန်ကောင်းလိမ့်မည် ဟု ဆိုထားပါက ကျေးဇူး ဟင်သည်အထိမ်းအမှတ်အဖြစ် စက္ကူကို ဘုရားကျောင်းပင်းအပင်ပ၌ ညှပ်ထားသည်မဟုတ် ရှိသည်။ အိမ်ရှင်မများဒုက္ခတစ်ခုခုနှင့် ကြုံတွေ့နေရသည်အခါမျိုးတွင် သူမ ဖြစ်လေ့ရှိသောဆုတောင်းကို စက္ကူ ပေါ်ရေးပြီး ဘုရားရှေ့တွင်ချထားလေ့ရှိသည်။

ရိုက်ပျိုးရေးနှင့်ဆက်စပ်နေသော ပုံတော်များကို ကျင်းပလေ့ရှိသည်။ ဥပမာ- စပါးပေါ်ချိန်တွင် ဘုရားပွဲများကို ပေါများစွာကျင်းပကြသည်။ ဘုရားပွဲတော်တို့မှာ မြန်မာပြည်မှာကဲ့သို့ စီးပွားရေး၊ ဖျော်ဖြေရာ ဝင်စရာ၊ ဘာသာရေး သုံးပျိုးတောထွေးနေလေ့ရှိသည်။

- * မျယ်ရိပ်နန်းပွင့်ချိန် မှာပွဲတော်ကျင်းပသလို ဂန္ဓာပန်းပွင့်ချိန်များလည်း ပွဲတော်ရှိ၏။
- * ပဏာမီးတာကိုမကြားရပါ မပြောလိုပါ မမြင်လိုပါ မဖြစ်လိုပါ ဂျပန်တို့၏အယူအဆ
- * မိန်းကလေးများအတွက် အရုပ်ပွဲတော်ရှိသည်။
- * ယောကျ်ားကလေးများအပွား ပွဲပေးပွဲပွဲ အိမ်ရှေ့၌ ပါးပာမ်းများကိုယောင်ပြီး ဖွန်များကို သားယောက်ျားအရေအတွက်အရ လွတ်တင်ထားလေ့ရှိသည်။ စွန်တို့သည် လေကိုဆန်ပြီးတက်ကြရသလို ယောက်ျားတို့မှာလည်း ဘဝကိုရင်ဆိုင်နိုင်စေဖို့ စွမ်းအင်ရှိကြဖို့ သဘောဆောင်သည်။
- * ဖူဂျီယာမားတောင်တော်မှာ ဂျပန်တို့အထွတ်အမြတ်ထားရာ တောင်တော်ဖြစ်၍ ဂျပန်လူမျိုးပေါင်းများစွာ တို့သည် အဖြူရောင်ဝတ်စုံများကို ဆင်မြန်းပြီး နေရာသို့ တောင်ပေါ်တက်ကြသည်။ တောင်ခြေ၌မှ သော စမ်းရေတွင်း၌ ခြေလက်များကို ဆေးကြောပြီးမှ ဂိတ်စောင့်သမားကိုယ်ကိုပါ သန့်သန့်ရှင်းရှင်းဖြစ်အောင်ပြုပြင်ပြီးမှ တက် လေ့ရှိကြ၏။
- * အမိတာဗဒ္ဒရုပ်ပွားတော် ယိုကျိယားမားမြို့ပေဟ် အနီးရှိကာမကုရဟုရားကြီးမှာ ဂျပန်ပုဂ္ဂိုလ်အပွားပွဲ စွမ်းအင်၊ သိက္ခာနှင့်အမြဲပာမ်းငြိမ်း ချမ်းရေးတို့အတွက် လမ်းပေးသော ပုံတော်ကို အသေအချာလေ့လာပါ။ ရုပ်တုမှာဖော်ပြပါစွမ်းပကားအားလုံးနှင့် ပြည့်စုံနေသည်ကို တွေ့ရပါသည်။

မင်္ဂလာဆောင်

အမျိုးသမီးက အမျိုးသားအပေါ် ပြုစုသည်. တာဝန်ကို ယူကြရသည်။ ရိုသေလေးစားကြရသည်။ ခေးအစဉ်အဆက်ဆက်ကစပြီး ယနေ့တိုင်အောင် ပွဲစားများကတစ်ဆင့် မင်္ဂလာဆောင်လေ့ရှိကြသည်။

မိန်းကလေးတစ်ယောက် အိမ်ထောင်ပြုတော့မည်ဆိုလျှင် မိဘအိမ်မှ အိမ်သားဘဝကစွန့်ခွာပြီး လင်ယောက်ျား၏အိမ်သို့အဖြစ် ပြောင်းလည်းကြရသည်။ သို့ကြောင့် ပိဘအိမ်ပေါ်ကထင်းလာအခါ ဝမ်းနည်းသော အထိမ်းအမှတ်နှင့် အဝတ်ဖြူကိုဝတ်ပြီး ဆင်းကြရသည်။ လိပ်နှင့်ဗျိုင်းရုပ်တို့သည် မင်္ဂလာဆောင်ကို သင်္ကေတပြုသော အရုပ်များ ဖြစ်ကြသည်။

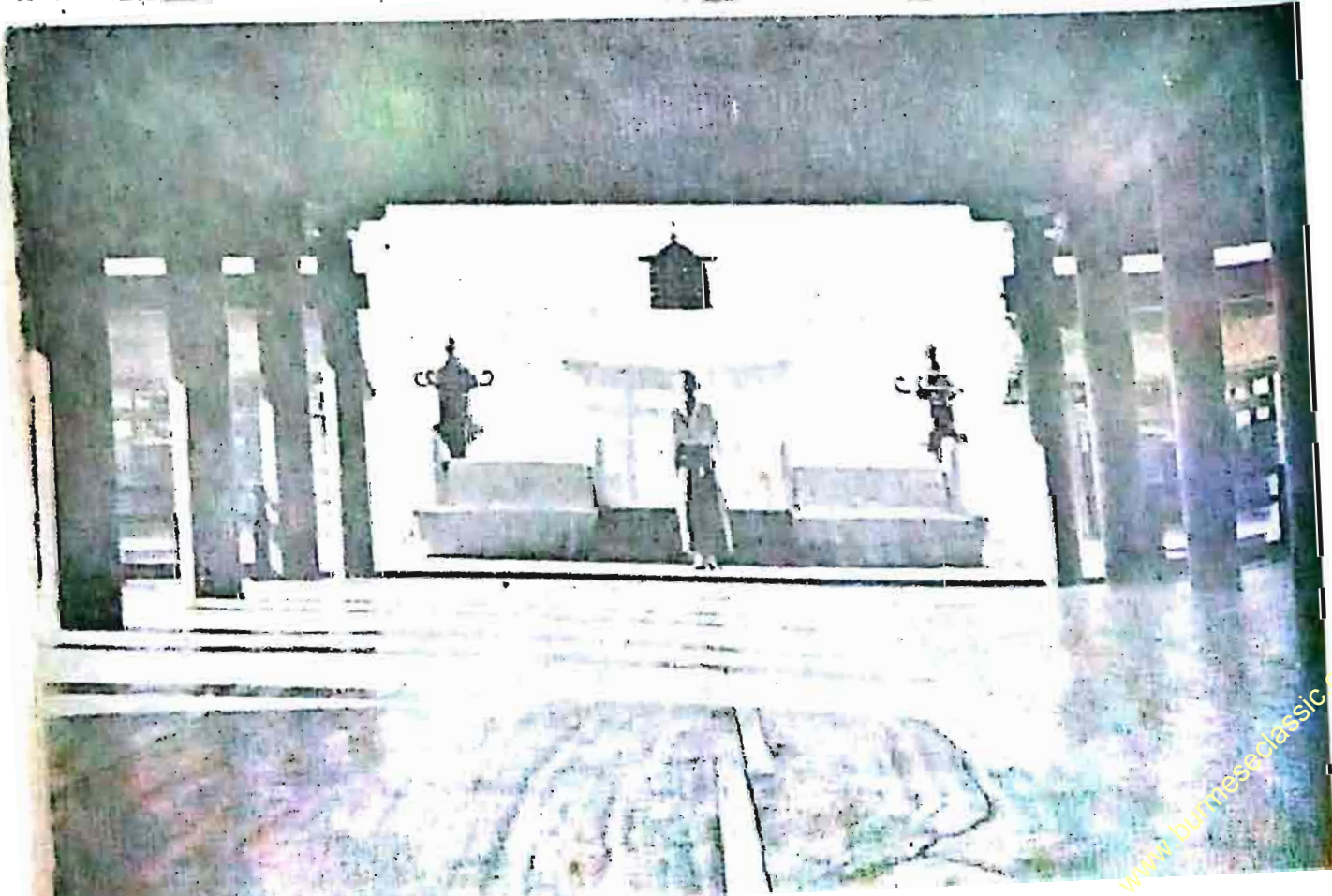

* ရှင်တိုဘုရားကျောင်း၏ အဝင်ဂိတ်မှာ "တိုရီ" ဟုခေါ်သော အနီရောင်ချယ်ထားသော တိုင်နှစ်တိုင် ကန်လန်ဖြတ်သစ်သားနှစ်ချောင်း အမှတ်အသားကို ထားရှိရသည်။

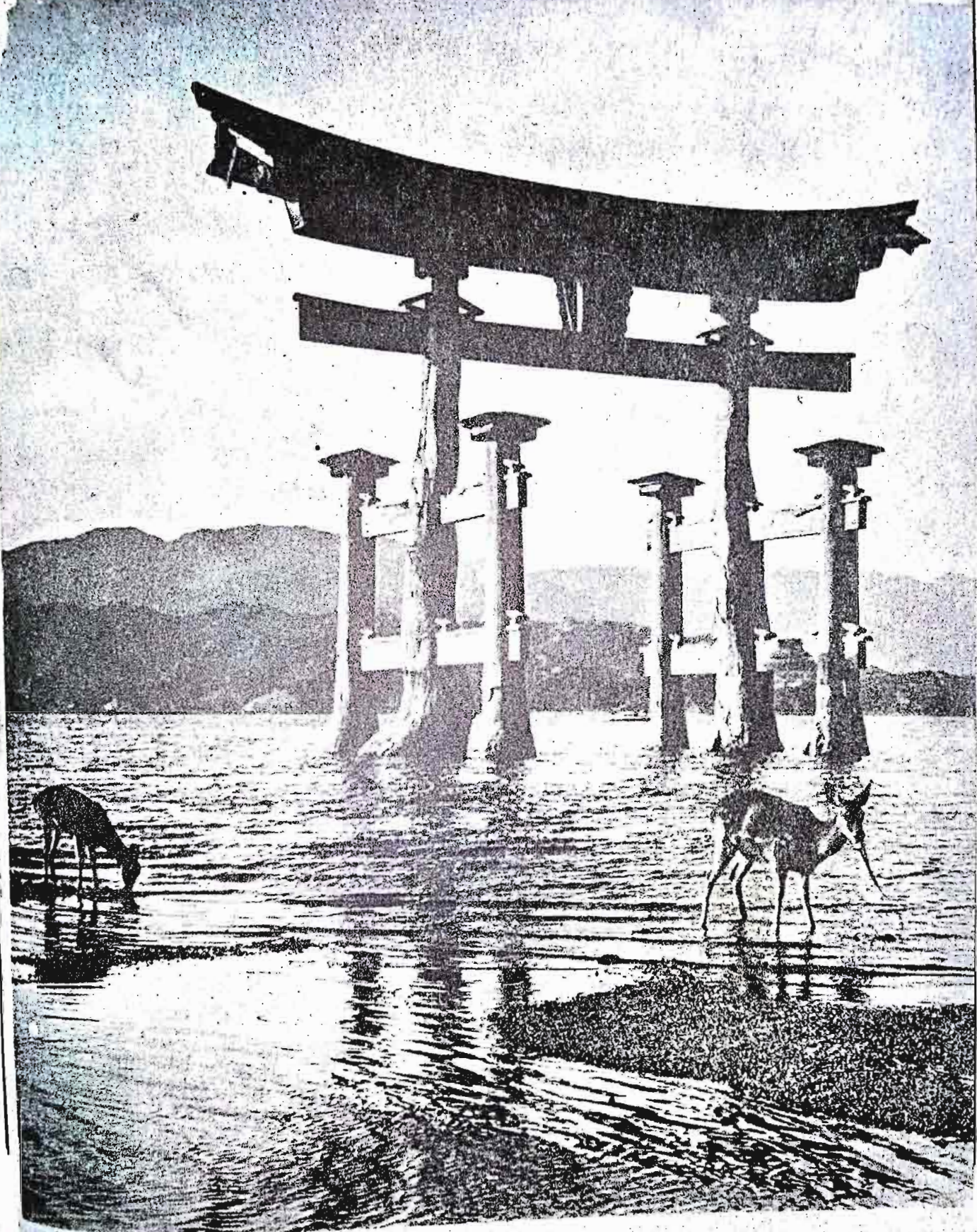

The grace and simplicity of the torii make it a fit symbol of the Shinto faith.

ဘုရားကျောင်းအတွင်းမှ ရုပ်ထုများကို အထူးသန့်ရှင်းလှပအောင် ပြင်ဆင်ထားလေ့ရှိသည်။

နေနတ်သမီး၏ ဘုရားကျောင်း (AMATERASY AT ISE အိုင်ဆိမှ အေပာပာရီဆု) သည် အမြင့်မြတ်ဆုံး ဘုရားကျောင်းတော်ဖြစ်သည်။ သစ်ပင်များဝိုင်းရံလျက်ရှိသော တောထဲမှာ သစ်ပင်ကြီးများအကြား၌ တည်ရှိသော ဘုရားကျောင်းဖြစ်၏။ အေဒီ ၁ ရာစုကတည်းက တည်ရှိသော ဘုရားကျောင်းဖြစ်၏။ ဒါပေမဲ့ အစဉ်အလာအရ ကျောင်းတော်ကို အမြဲတမ်းသစ်လွင်နေရအောင် နှစ် ၂၀ လျှင် တစ်ကြိမ် ဖျက်ပြီး အသစ်ဆောက်လုပ်လေ့ရှိသည်။ ကျောင်းတော်ဟောင်းက သစ်သားစများကိုတော့ အန္တရာယ် ကင်း အဆောင်များအဖြစ် လူတွေက သိမ်းဆီးလေ့ရှိသည်။

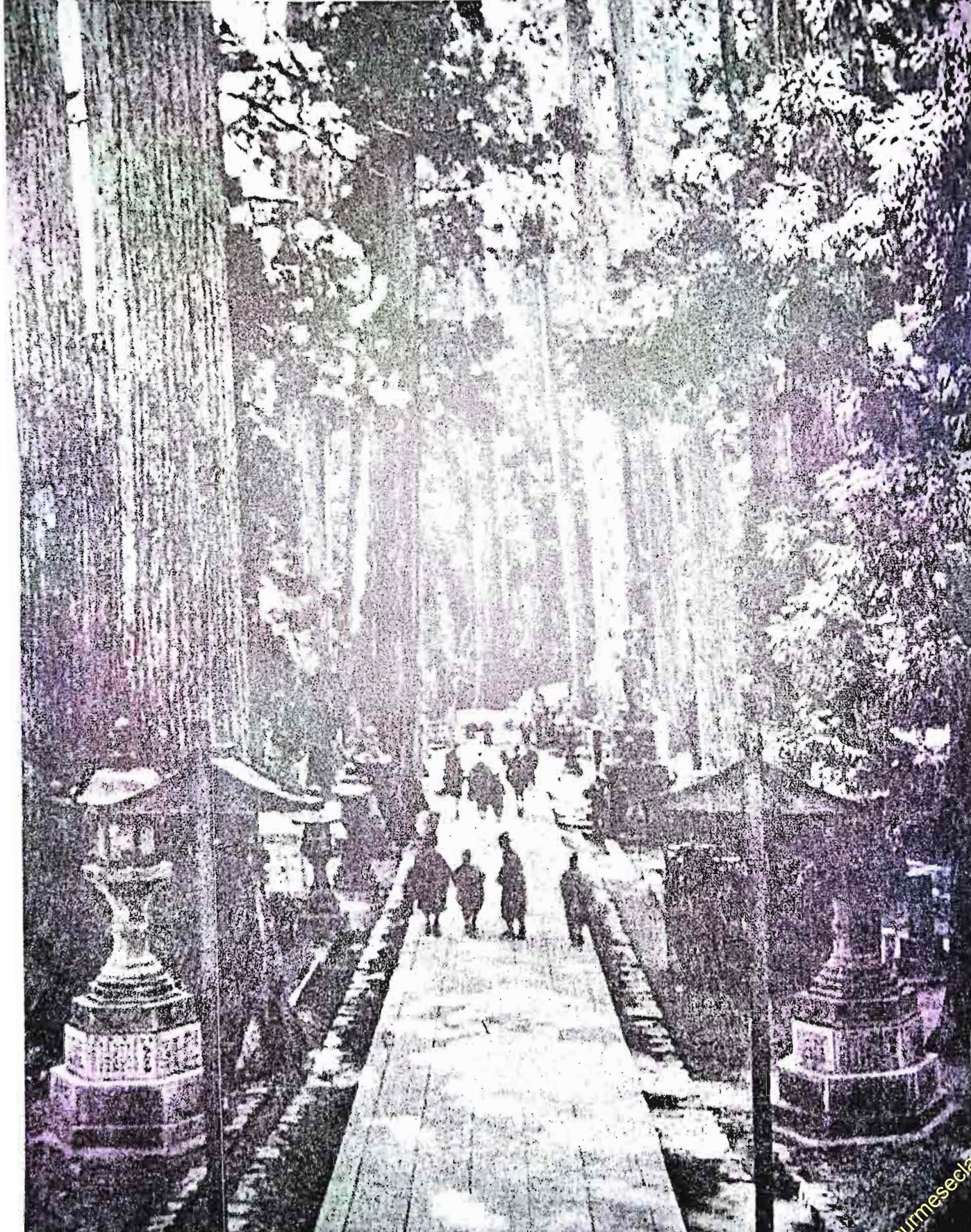

နေနတ်သမီးကျောင်းတော်သို့အဝင်လမ်းမှာ တောထဲမှ သစ်ပင်ကြီးများအကြား အထူးပင် သာယာလှပါ သည်။



မြန်မာနိုင်ငံ ပုဂံ မန္တလေးမြို့တော်များနှင့် ပမာပြု၍ရသော ဂျပန်နိုင်ငံ ကျိုတိုနှင့် နာရာမြို့တော်ဟောင်းများမှ စေတီပုထိုးကျောင်းကန်ဘုရားတို့ကို ဆဋ္ဌမတွဲဝွင် ဆက်ရပါ။

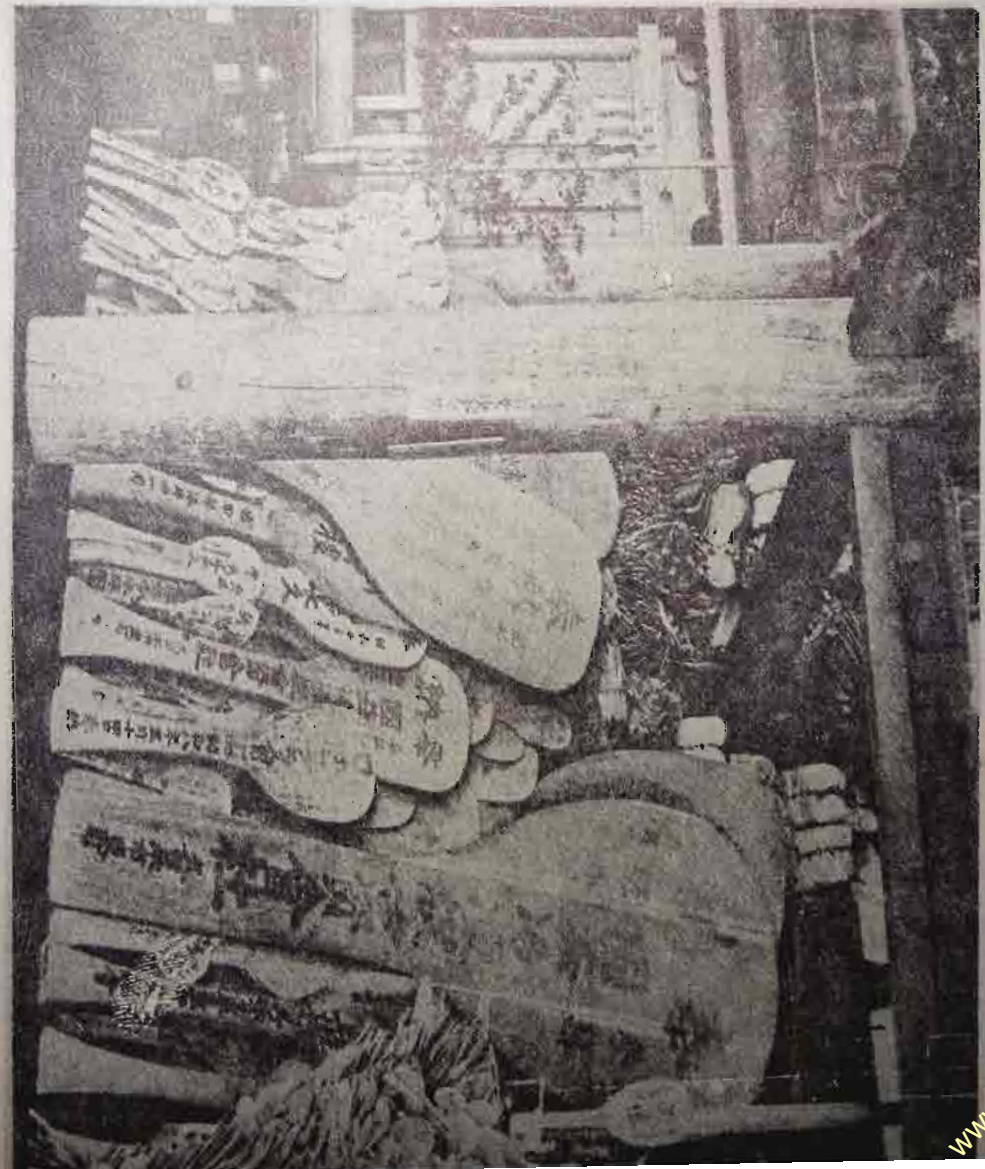

ဤဘုရားကျောင်းသို့ လာရောက်ကြသော အိမ်ရှင်မတို့သည် ထမင်းဆိုးကိုရွှေသော ယောင် (အရွယ်အမျိုးမျိုး) များကို ဘုရားကျောင်းတော်သို့ လှူဒါန်းလေ့ရှိသည်။

ဂျပန်ရိုးရာအယူအဆအရ အိုင်စံနာဂျီနှင့် အိုင်စံနာပီအပည်ရှိ ပုဂ္ဂိုလ်နှစ်ဦးက ကျန်းပျားကိုဖန်ထင်းပေးခဲ့ကြသည်။

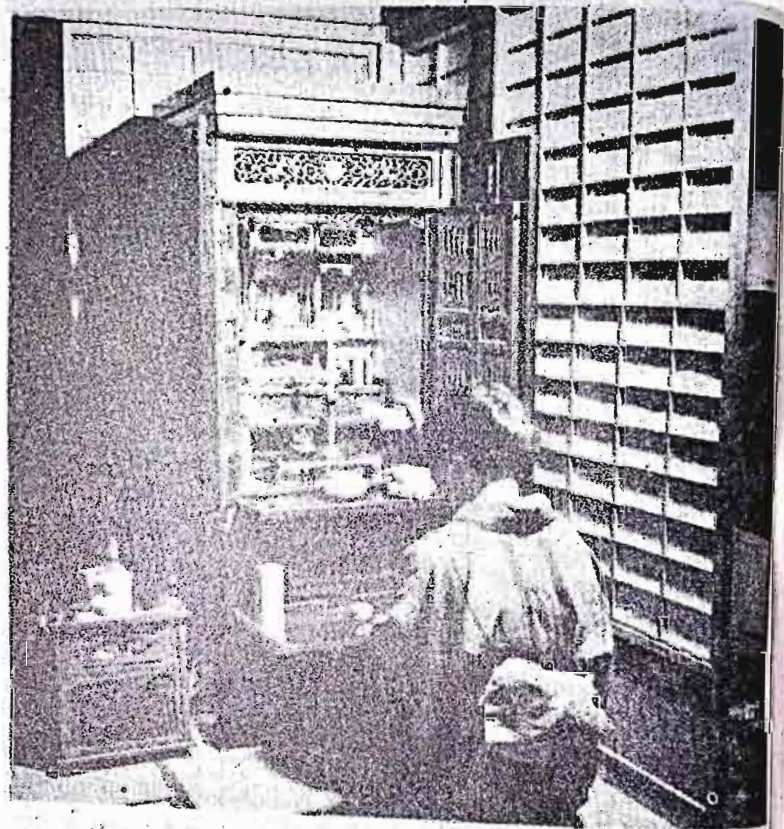

In Japan, the Buddhist family shrine is usually in an alcove or cupboard, which can be closed. When the mother has made the shrine ready, the morning prayer is said; and again, at evening, there is prayer when the candles and lamps are lighted.

ဂျပန်နိုင်ငံ လူနေအိမ် အမေ့အားအပွင့်မှ ဗုဒ္ဓဘာသာဘုရားစင်

ရှင်တို့အယူဝါဒကို ကိုးကွယ်သော ဂျပန်အိမ်တိုင်းမှာ အဖြူရောင်သစ်သားဖြင့် ပြုလုပ်ထားသော ဘုရားစင် ရှိကြသည်။ ဘုရားရုပ်ထု မရှိ။ မိမိမျိုးရိုးအရ အထူးကိုးကွယ်သော ဘုရားများ၏အမည်များကို ရေးထားသော သစ်သားတိုင်ကလေးများသာရှိသည်။ အဆိုပါဘုရားစင်ကို ဝိုင်အရက်၊ ဖပောင်းတိုင်နှင့် ပန်းပျားဖြင့် ပသလေ့ရှိသည်။

ကျပ်နီနီငံတွင် ကလေးများသည် အမည်ပေးမင်္ဂလာပွဲ ပြုလုပ်ကြသည်။ ပြီးတော့ နီငံကိုမျှစ်သောသားကောင်းကြီးထံ ပြသဖို့ သွားကြသည်။ အမည်ပေးမင်္ဂလာပွဲ ပြုလုပ်ကြသည်။ ပြီးတော့ နီငံကိုမျှစ်သောသားကောင်းကြီးထံ မျိုးမဟုတ် ဖြစ်အောင် မွေးမြူကြသည်။



မွေးဖွားလာသောကလေးငယ်အား ရှင်တိုဘုရားကျောင်း၌ စာရင်းသွင်းကြသော အခန်းအနား



ကလေးများက ဆန် (ယမင်း) ကိုရိုသေကြရအောင် ငယ်စဉ်ကစပြီး ယူကြီးမိဘများက ယွန်သင်

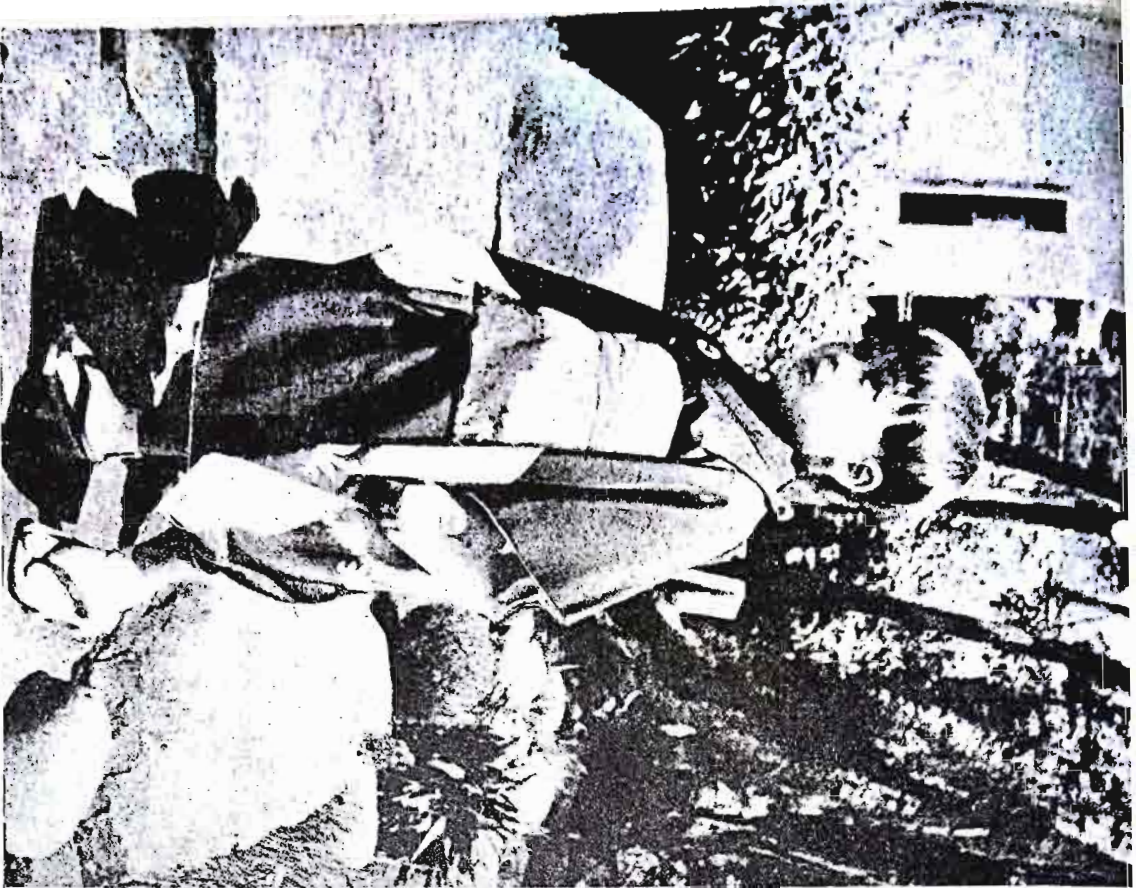

For the Boys' Festival a pole is set up outside every house, from which float carp-kites, as many as there are boys in the family. As the carp can swim upstream, the boy who grows strong and sturdy will overcome all difficulties.



မတိလတွင် - ဂျပန်မိန်းကလေးများအတွက် အရပ်ပုံတော်ရှိသလို ယောကျ်ားလေးများအတွက်လည်း ဇွန်လွတ်တင်ပေးသည့်ပွဲရှိသည်။ ဇွန်ဟူသည့် လေးဆန်ကိုတက်ရသည်။ ယောက်ျားလေးတို့သည် ဘဝ၌ အခက်အခဲနှင့် ရင်ဆိုင်ရသည့်အခါ အသင့်ရှိအောင် လမ်းညွှန်ပေးခြင်းဖြစ်သည်။

ကဆုကကျောင်းတော်များ ရှင်တို့ဘာသာဝင်များအတွက် အကြီးအကျယ်ဆုံး အခမ်းအနားဆုံး သင်္ကန်း
အရှည်ဆုံး ကျောင်းတိုက်ဖြစ်၏။
သို့ကြောင့် ဤကျောင်းတော်၏မြင်ကွင်းကို ပြည်ပြည်နံနံ ဖော်ပြပါသည်။



နာရာမြို့မှ ကျော်ကြားသော
KASUGA ကဆုက ဘုရားကျောင်း
(ရှင်တို့) မှ မြင်ကွင်းအနို့

ဗောဓိပင်ဆိုသည်မှာ သစ်ပင်တစ်မျိုးတည်း၏ အမည်မဟုတ်ပေ။ သဗ္ဗညုတဉာဏ် ရုရာဋ္ဌာန
သစ်ပင်များကို ဆိုသည်။ ယိုးကြောင့် ဗောဓိပင်သည် ကျော်ကြားသော ဗျောင်ပင် စသည်များဗွာ
ရှိ၏။ ဘုရားတစ်ဆူနှင့်တစ်ဆူ ပွင့်တော်မူရာ သစ်ပင်ချင်းပတူပေ။ သောဘိတဘုရားရှင်သည် ကံကော်ပင်
အောက်တွင် ပွင့်သည်။ ဝိပဿီဘုရားရှင်သည် သခွပ်ပင်အောက်မှာ ပွင့်သည်။ ဂေါတမ ဘုရားရှင်သည်
ညောင်ဗုဒ္ဓဟေပင်အောက်၌ ပွင့်သည်။ ယင်းသစ်ပင်များအောက်မှာနေ၍ သဗ္ဗညုတဉာဏ်တော်ကို ရရှိ
သောကြောင့် ယင်းသစ်ပင်များကို ဗောဓိပင်ဟု ခေါ်သည်။

ကျင့်စဉ်ဆန်းသည် ဘာသာရေးဂိုဏ်း

ဂျပန်နိုင်ငံရှိ ဗုဒ္ဓဘာသာ ဂိုဏ်းတစ်ဂိုဏ်းမှ “မာရသွန် ဘုန်းတော်ကြီးများ” အမည်ပေးထားသည့် ဘုန်းတော်ကြီးများသည် ကမ္ဘာပေါ်တွင် အပြင်းထန်ဆုံးဖြစ်သော ခံနိုင်စွမ်းရည် လေ့ကျင့်စမ်းသပ်ခြင်း လုပ်ငန်းများကို အံ့သြဖွယ်ရာ လုပ်ဆောင်၍ နေကြသည်။

အဆိုပါ ဘုန်းတော်ကြီးများသည် ခုနှစ် နှစ်တာကာလ ရက်ပေါင်း (၁,၀၀၀) အတွင်း မိုင်ပေါင်း ၂၃,၁၈၀ မိုင်မျှ ပြင်းပြင်းထန်ထန် ဝရီးကြမ်းသွားလာခဲ့ခြင်းဖြင့် ခန္ဓာကိုယ် ခံနိုင်စွမ်းရည် လေ့ကျင့်ခြင်းများကို ပြုလုပ်ခဲ့ကြသည်။ ထိုစမ်းသပ်လေ့ကျင့်မှုသည် အလွန်တရာပင်ပန်းပြင်းထန်လွန်ပြီး တာဝေးအပြေးပွဲ (၈၈၆) ပွဲ နှင့် ညီမျှသည်ဟုဆိုသည်။ ယိုလေ့ကျင့်ခြင်းမျိုးကို ဒုတိယကမ္ဘာစစ်မဖြစ်မီ နှစ်ပေါင်း (၃၇၀) ကာလအတွင်း ဘုန်းတော်ကြီး (၃၇) ပါးသာ ပြီးဆုံးအောင် လေ့ကျင့်နိုင်ခဲ့ပြီး ထိုနောက်ပိုင်းတွင် ဘုန်းတော်ကြီး (၁၀) ပါးသာ ထိုလေ့ကျင့်မှုမျိုးကို ပြုလုပ်နိုင်ခဲ့သည်ဟု ဆိုသည်။

ထိုလေ့ကျင့်မှုကို လုပ်ခဲ့သည့် ဘုန်းတော်ကြီးနှစ်ပါးမှာ အစာရေစာ မစားမသောက် အိပ်စက်ခြင်းမရှိဘဲ တောင်ထိပ်ပေါ်မှ ဘုရားကျောင်းဝန်းထဲတွင် ကိုးရက်ကြာ ဆုတောင်းဝတ်ပြုရင်း ပျံလွန်တော်မူခဲ့သည်။

ထိုသို့ ခန္ဓာကိုယ်ကို ပြင်းပြင်းထန်ထန် နှိပ်စက်လေ့ကျင့်သည့် ဗုဒ္ဓဘာသာဂိုဏ်း၏ သက်တမ်းမှာ နှစ်ပေါင်း (၁၁၀၀) မျှရှိပြီဖြစ်သည်။ ထိုဂိုဏ်း၏ကျောင်းတော်မှာ ဂျပန်နိုင်ငံမှ ဟိအေတောင်ထိပ်ပေါ်တွင် တည်ရှိပြီး ကျောင်း၏အမည်မှာ အင်ရီယာကူ ကျောင်းတော်ဟု ခေါ်သည်။ ထိုဂိုဏ်းဝင် ဘုန်းတော်ကြီးများသည် ထိုကဲ့သို့သာ လေ့ကျင့်မှုများ ပြီးစီးကျော်လွန်ပြီဆိုလျှင် ပိညာဉ်အလင်းမပြီဟု ဆိုသည်။

- ၁။ ကမ္ဘာပေါ်တွင်အပြင်းထန်ဆုံးသော ကျင့်စဉ်ကို လေ့ကျင့်နေကြသည့် ဂျပန်ဘုန်းတော်ကြီးများ။
- ၂။ ရက်ပေါင်း (၁၀၀၀) လေ့ကျင့်မှု နှစ်ကြိမ်ပြီးပြီဖြစ်သည့် ဘုန်းတော်ကြီး တစ်ပါး၊ နှစ်ပေါင်း (၄၀၀) အတွင်း ဘုန်းတော်ကြီး ၄၇ ပါးသာ ဤသို့ ကျင့်ကြံနိုင်ခဲ့သည်။



Superhuman 'Marathon Monks' Must Walk 23,180 Miles — Or Die Trying



KASUGA ကဆုကဘုရားကျောင်းမှ ဘုရားဝတ်ပြုရာကျောင်းတော် ၎် ဆောင် A D ၇၆၈ လက်ရာ



ကဆုက ဘုရားကျောင်း၌ နစ်စဉ် မတ်လ ၁၃ ရက်နေ့၌ကျင်းပမြဲ ဖြစ်သော ဘုရားပွဲမှ ပြင်ကွင်း



ကဆုကကျောင်းတော် (ရှင်တို့)
အတွင်းမှ မြင်ကွင်းများ



ကျောင်းတော် အဝင်ပိတ်ပန်ခို



နာရာဇိ.မှ ကျော်ကြားသော KASUGA ကဆုက ဘုရားကျောင်း (ရှင်တို့) မှ မြင်ကွင်းအချို့



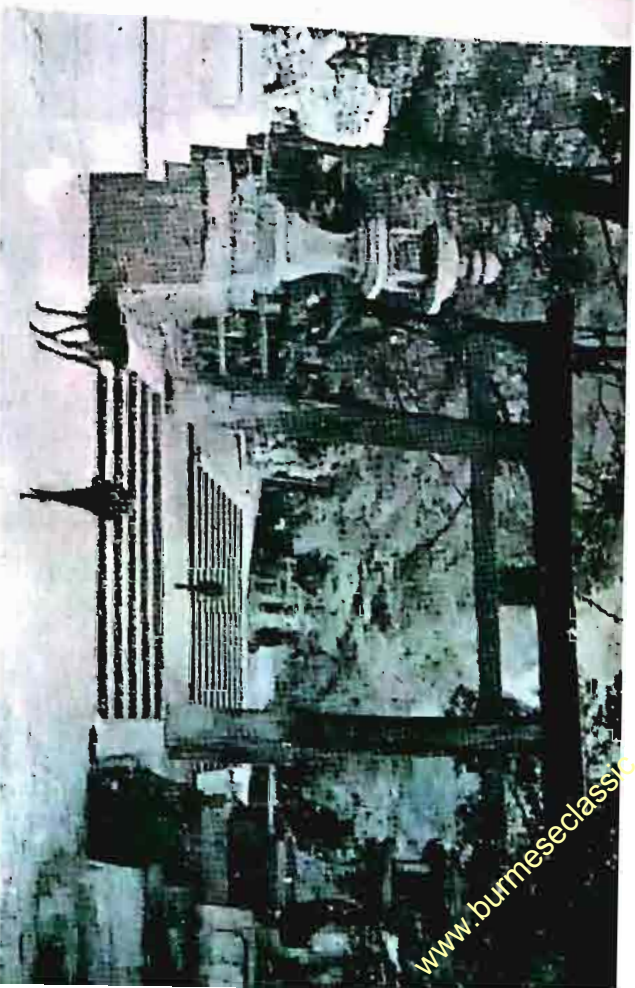

ကဆုန်ညောင်ရေသွန်းပွဲတော်

ညောင်ဗုဒ္ဓဟေပင်သည် ဂေါတမဘုရားရှင် ဖွားတော်မူသောနေ့၌ပေါက်၍ ဘုရားရှင်နှင့် ဖွားဖက်တော့ဖြစ်သည်။ ယင်းသစ်ပင်အောက်၌ သဗ္ဗညုတဉာဏ်ရတော့မှု၍ ပရိဘောဂစေတီလည်း ထိုက်သည်။ သို့ဖြစ်၍ ဘုရားရှင်လက်ထက်တော်ကပင် ဖောဓိယင်္ဂံကဝတ်များပြုကြောင်း ကျမ်းဂန်များတွင် လာရှိသည်။ ထို့ကြောင့် အခြားသစ်ပင်များကို ရေမသွန်းပဲ သဗ္ဗညုတဉာဏ်တော်ရရာ ဖောဓိပင် ညောင်ပင်ကိုသာ ညောင်ရေသွန်းကြခြင်းဖြစ်ပေသည်။ ရှေးရှေးသော သာသနာပြုမင်းများသည် ကဆုန်ညောင်ရေသွန်းပွဲတော်ကို ကျင်းပခဲ့ကြပေသည်။ ပြန်ဟန်ိုင်င် ကစီဆယ်နှစ်ရာသီပွဲတော်တွင် ကဆုန်ညောင်ရေသွန်းပွဲတော်သည် တစ်ခုအပါအဝင်ဖြစ်သည်။ ယခုခေတ် ဗုဒ္ဓဘာသာဝင် သူတော်စင်များသည် စဉ်လာမပျက် ကဆုန်ညောင်ရေသွန်းပွဲတော်ကို ဆင်နွဲလျက်ရှိကြပေသည်။

ကဆုန်ညောင်ရေသွန်းပွဲတော်ကို ကဆုန်လပြည့်နေ့ပွင့် ကျင်းပကြသည်မှာ ဂေါတမ ဘုရားအလောင်းဟော်သည် ယခုနုလပြည့်နေ့ပွင့် ယခုနုလပြည့်နေ့ နှစ်ယခုနုလပြည့်နေ့ပွင့် ဖြစ်ပေသည်။ ဤသို့ဖြစ်ပေသည်။ ကဆုန်လပြည့်နေ့တွင် ဖွားပြင်တော်ပူခြင်း၊ သဗ္ဗညုတဉာဏ်တော် ရရှိတော်ပူခြင်း၊ ပရိနိဗ္ဗာန် ခံလွန်တော်ပူခြင်း၊ ယုဂဘော ဂေါတမဗုဒ္ဓ၏ ထူးခြားသော နေ့ကျမ်းနေ့မြက်ဖြစ်သည်။ ပြင် ကဆုန်လပြည့်နေ့၌ပင် ဖောဓိညောင်ပင် ပေါက်တော်မူသောကြောင့် ကဆုန်လပြည့်နေ့တွင် ကျင်းပခြင်းဖြစ်ပေသည်။

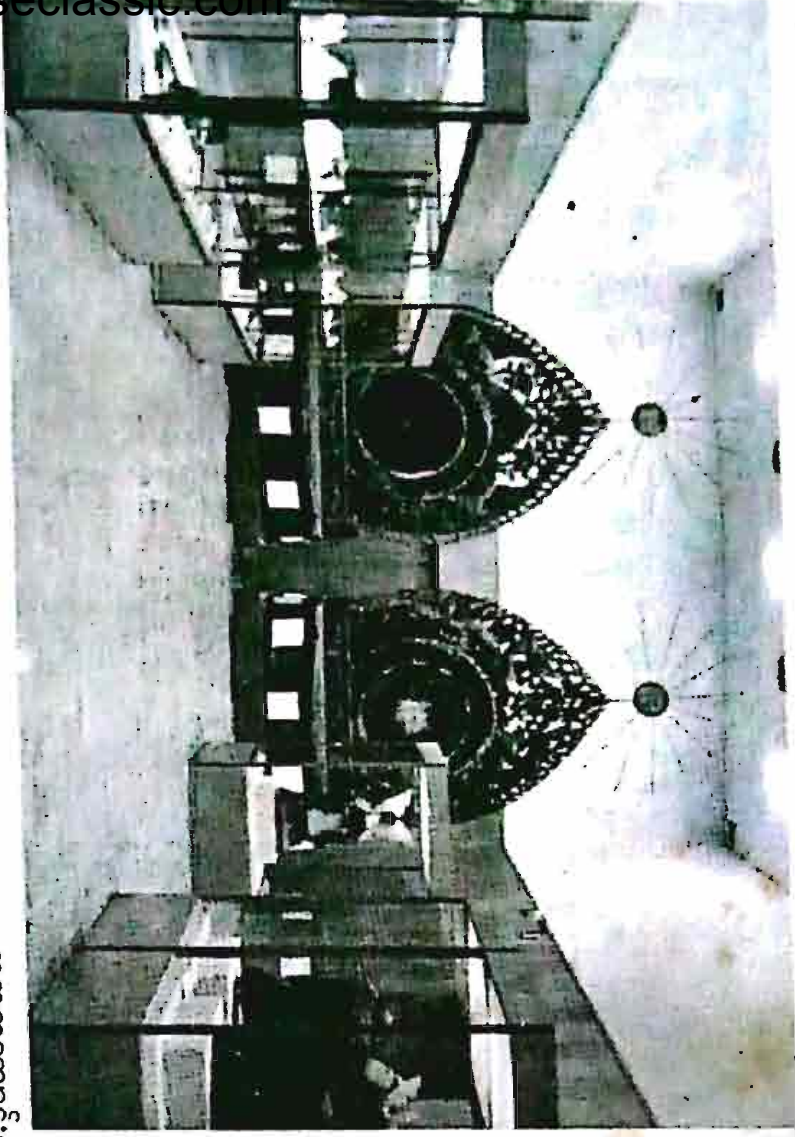

ကဆုလကျောင်းတော် (ရှင်တို့)
အတွင်းမှ မြင်လွှင်းများ



ရဟန်းတော်များ စားသုံးသော ဆွမ်းတစ်နပ်

“ သုံးဆောင်တဲ့ ဘုန်းကြီးတို့ တာဝန်ကလည်း ဒကာ၊ ဒကာမတို့ရဲ့ ဆွမ်းတစ်နပ်ကို သံသရာ မြဲပြီး ဟစ်ယပ်မပယ်ရအောင် သတိထားစားပါရဟယ်။ ဝိသုဒ္ဓိမဂ်မှာ မဟာသံသရဂ္ဂိယ မပယ်ရကြီး၊ သူ့တူ သာမဏေငယ် ထမင်းကြမ်း အေးစက်စက်ကို စားနေတဲ့အခါမှာ “ ဟဲ့ လျှာအပူမလောင်အောင် စားနော်” လို့ သတိပေးတဲ့အကြောင်း ဖတ်ဖူးကြမှာပေါ့။

ဘုရားအလိုတော်ကတော့ ရဟန်းသံဃာများကလည်း မိမိတို့ကို ထောက်ပံ့လှူဒါန်းတဲ့ ပုဂ္ဂိုလ်တွေအကျိုးရှိအောင် ကိုယ်တိုင်လည်း အကျင့်စရုဏနှင့် ပြည့်စုံပြီး (ကောင်းအောင်ကျင့်ပြီး) ဒါယကာ ဒါယိကာများ ကောင်းဖို့ ကိုပါ ညွှန်ကြားကြရတယ်။ ဒါမှ အလှူရှင်ရော အလှူခံပါ အကျိုးရှိကြပေလိမ့်မယ်”

ထိုဝေသနာမှာ ၁၉၆၄ ခု၊ စက်တင်ဘာလ (၁၈) ရက်၊ ထောကြာနေ့ နံနက်တွင် အပရုပ္ပရ ဗဟာဂနွာရကျောင်းတို့ကိစ္စ ဆွမ်းကပ်ရာ ဆရာတော် အရှင်ဇနကာဘိဝံသ ကျေးဇူးရှင် ဘုရားက ဆွမ်းအနုပေးနာပြုတော်မူခြင်း ဖြစ်ပါပေသည်။

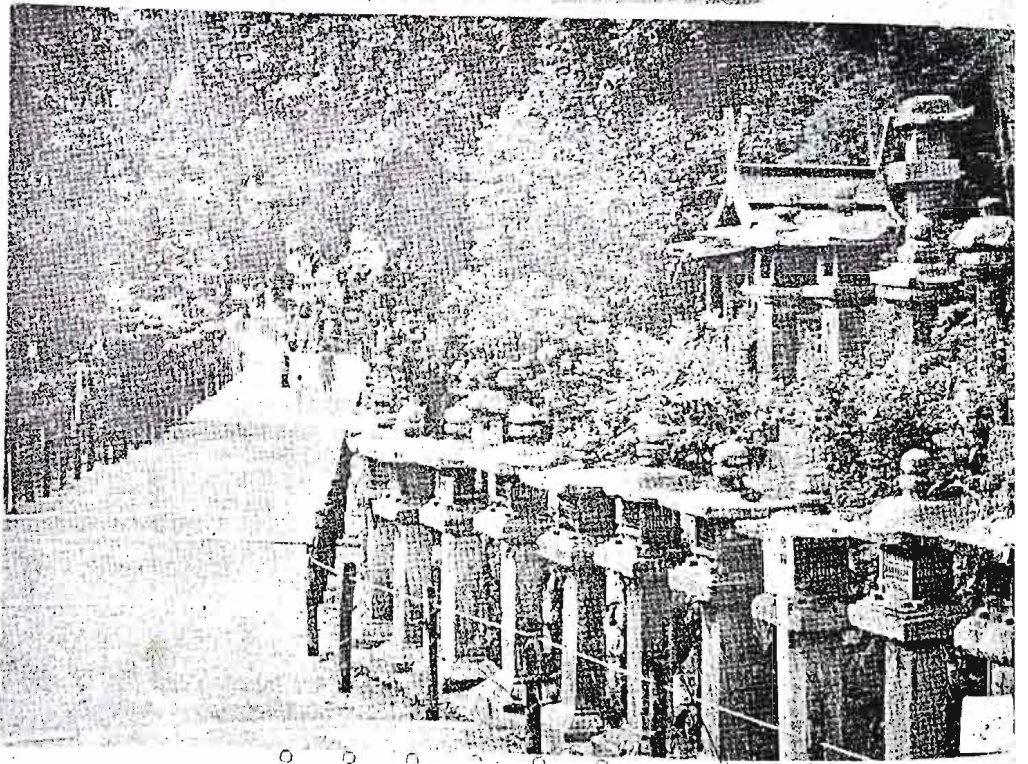

ကဆုကကျောင်းတော်အဝင်
မိထွန်းရန်ကျောက်တိုင်များကို ပြင်တွေ့နိုင်ပါသည်။

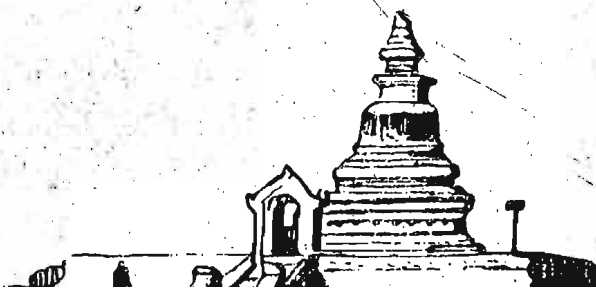

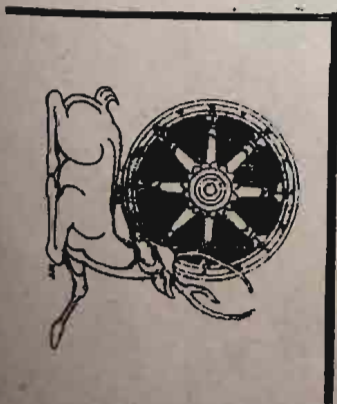
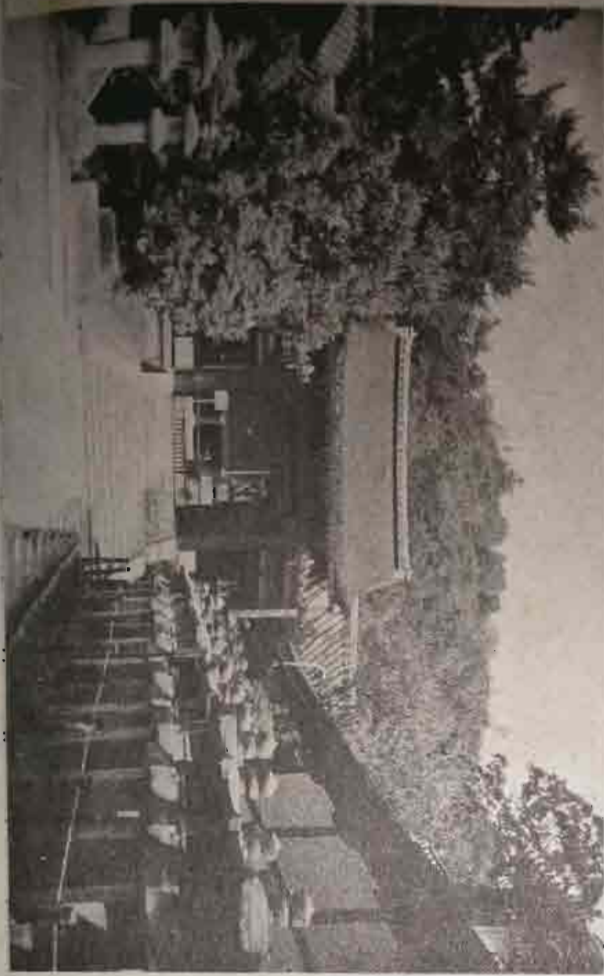

ကလေးများအတွက်အထူးကျင်းပသော ဗုဒ္ဓဘာသာ ဓမ္မရာသီသင်တန်း



ကျောင်းတိုက်အတွင်းမှ မြင်ကွင်းအချို့



ကဆုကကရောင်းတော်မှ မြင်ကောင်းအချို့

ဗုဒ္ဓ - ဘုရား

ပါဠိပေါဟာရများဖြင့် ဗုဒ္ဓဟု မေါ်သည်ဖြစ်စေ၊ မြန်မာပေါဟာရဖြင့် ဟုရားဟု မေါ်သည် ဖြစ်စေ၊ ဗုဒ္ဓရှင်တော်ဘုရားကား နတ်ဘုရားမဟုတ်၊ လူသားဘုရားပင်ဖြစ်သည်။ ဤသည်ကား အခြားဘာသာများနှင့် ဗုဒ္ဓဘာသာတို့ ယူဆသည့် ဘုရားဝေါဟာရ ကွာခြားချက်တည်း။

ဗုဒ္ဓသည် တန်ခိုးရှင်ကား မှန်၏။ ဘုန်းတော်အနန္တ၊ ဉာဏ်တော်အနန္တ၊ ကံတော်အနန္တ၊ စကြဝဠာ ကမ္ဘာမြေမိုး ဖြန်းဖြန်းကျိုးမျှ တန်ခိုးတော်အနန္တနှင့် ပြည်စုံတော်မူသည်ဟု အဆိုရှိသည်။ သို့သော် ဗုဒ္ဓသည် ဖန်ဆင်းရှင်ကားမဟုတ်ပေ။

ဗုဒ္ဓ၏ဝါဒတွင် ငါသည် သတ္တဝါတို့၏ ကောင်းရာရောင်းကြောင်းကို လမ်းပြနိုင်၏။ သို့သော် သတ္တဝါတို့အတွက်ကား ပိပိတို့ပြုသော ကံသာလျှင် ကိုးကွယ်ရာရှိသည်ဟု ဆိုပေသည်။ ဤသည်လည်း ဖန်ဆင်းရှင်ဘုရားများ နှင့် ဗုဒ္ဓတို့၏ ကွာခြားချက်တည်း။ ထို့ကြောင့် ဗုဒ္ဓဘာသာဝင်တို့သည် ဘာသာတွေ့ကွဲသောလည်း ဘုရားမှာ တစ်ဆူတည်း အတူတူပါပဲဟု ဆိုသည် ဝါဒကို လုံးဝလက်မခံပေ။

ခေတ်သစ် ဂျပန်နိုင်ငံ၏ မြို့တော်ဖြစ်၏။

ဒုတိယ ကမ္ဘာစစ်ကြီးအတွင်းက ညက်ညက်ကျေအောင် ဝုံးကျွံဖျက်ဆီးခြင်းခံခဲ့ရ၏။ သို့ကြောင့် မြို့တော် အတွင်း၌ ရှေးဟောင်း လေတီပုထိုးများ ပြစရာကြီးကြီးကျယ်ကျယ်ပရှိတော့ချေ။

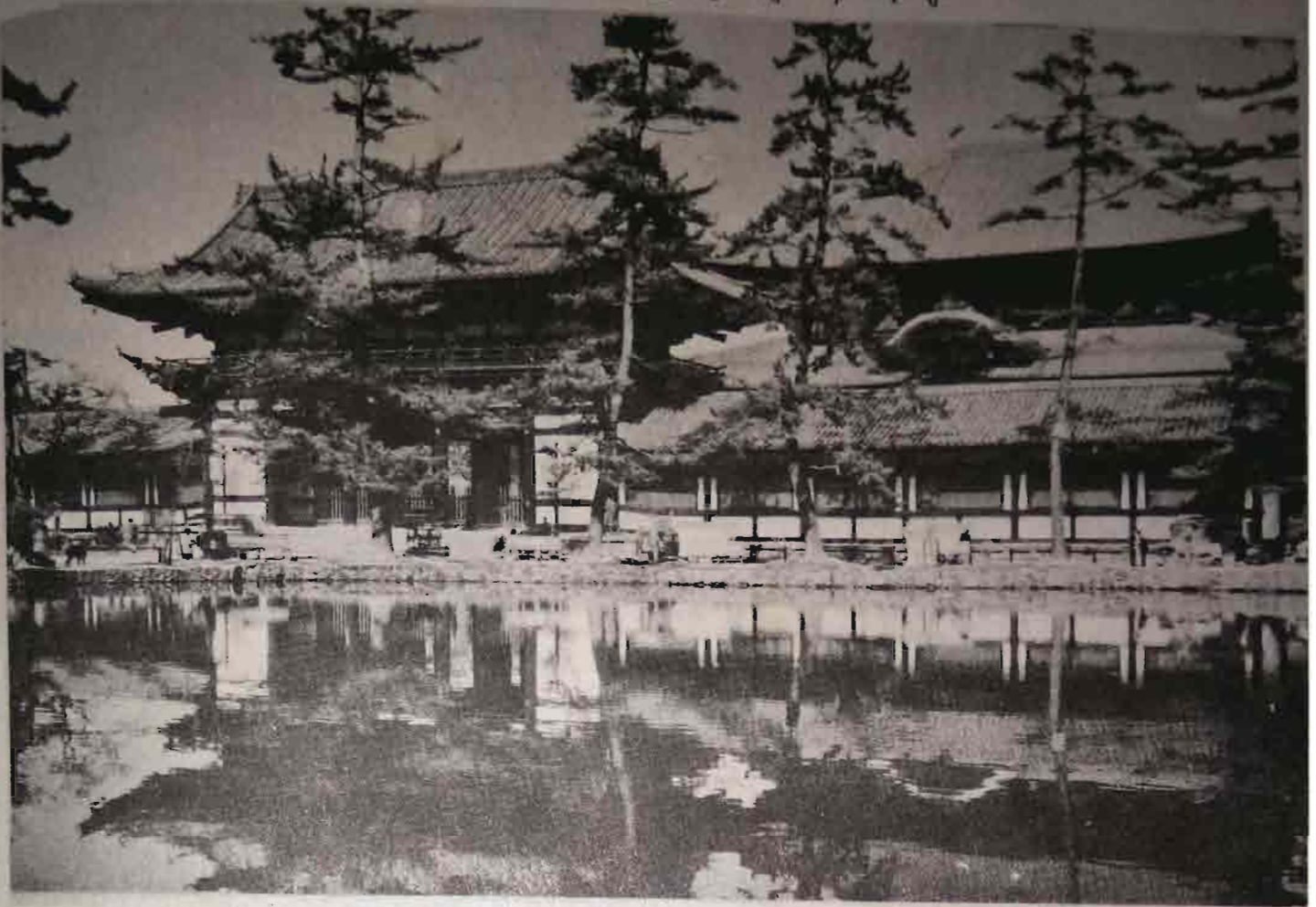

ဂျပန်ပြည်- တိုကျိုမြို့ ဘနီး
တိုတိုင်းရိ TODAUI ဘုရားကျောင်းတော် နှင့်ရှင်တိုဘုရားကျောင်း



ကျိုတိုမြို့တော် ပတ်ဝန်းကျင်မှ
အခြားစေတီပုထိုးများ

ကျိုတိုမြို့တွင် ရှေးဟောင်းစေတီပုထိုးများ လွန်စွာပေါများသည်။ ပေါများလွန်းသဖြင့် ကျိုတိုမြို့၌ မွေးဖွား
ပြီး ကျိုတိုမြို့၌ ကြီးပြင်းလာသော လူတစ်ယောက်ပင်လျှင်-ကျိုတိုနှင့် (အနီးကပ် တည်ရှိလျက်ရှိသော နာရာမြို့)
အတွင်းမှ ဘုရားများကို စေ့စုံစွာမရောက်ဖူးနိုင်ပါဟု အဆိုရှိပါသည်။
ယခုအခန်းတွင် ကျိုတိုမြို့မှ ကျောင်းကန်ဘုရား အချို့၏ မြင်ကွင်းကို ဆက်လက်ဖော်ပြပါမည်။

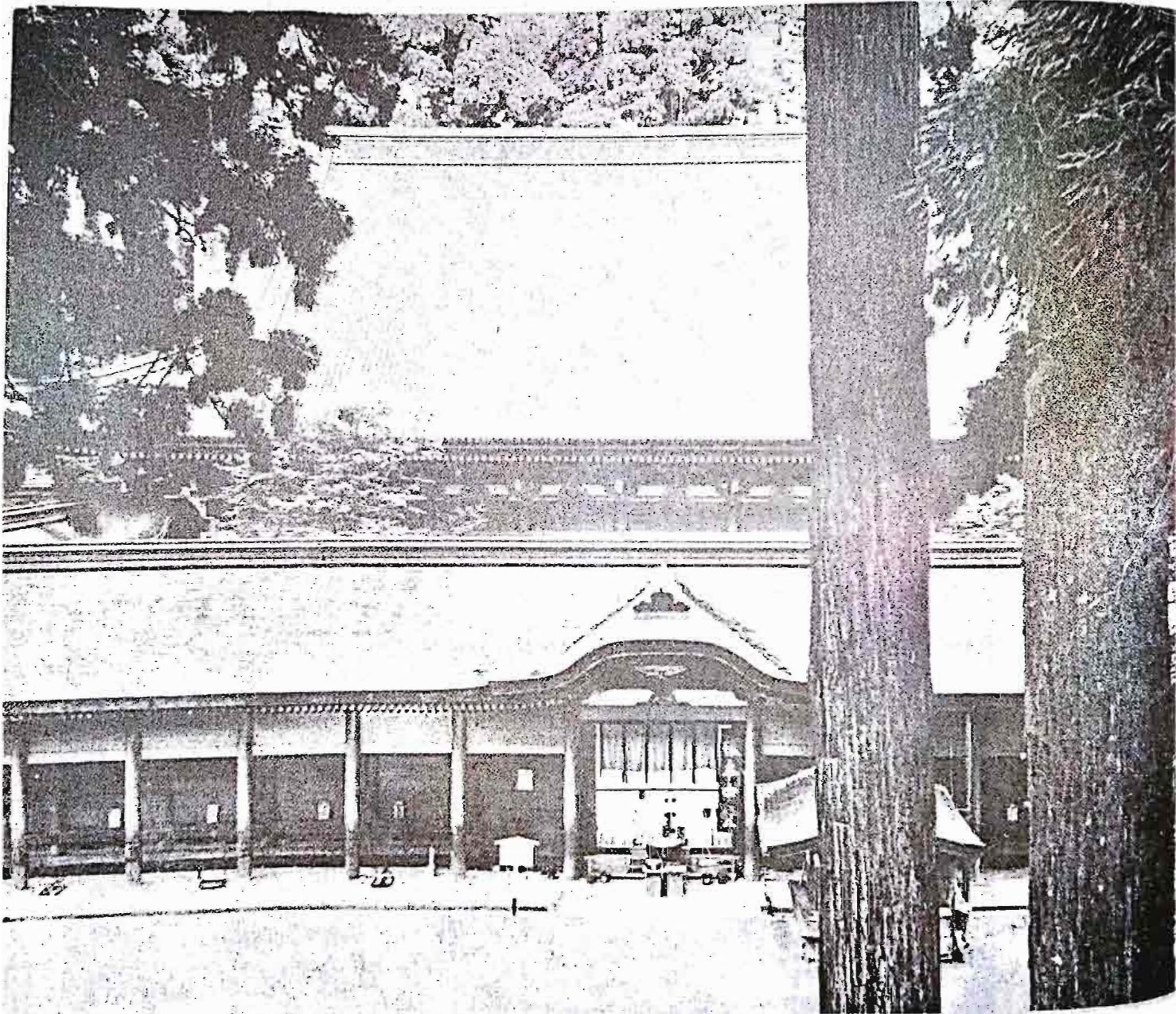

Front view of the Enryakuji building (national treasure) of the Enryakuji Temple, headquarters of the Tendai Sect.

တင်ဒိုင်းဂိုဏ်းဌာနချုပ် အဆောက်အဦး

A bird's-eye view of the Toji Temple which was built in 790. Many famous art objects are contained in this temple.



京都の東山に在る東大寺の鳥瞰図

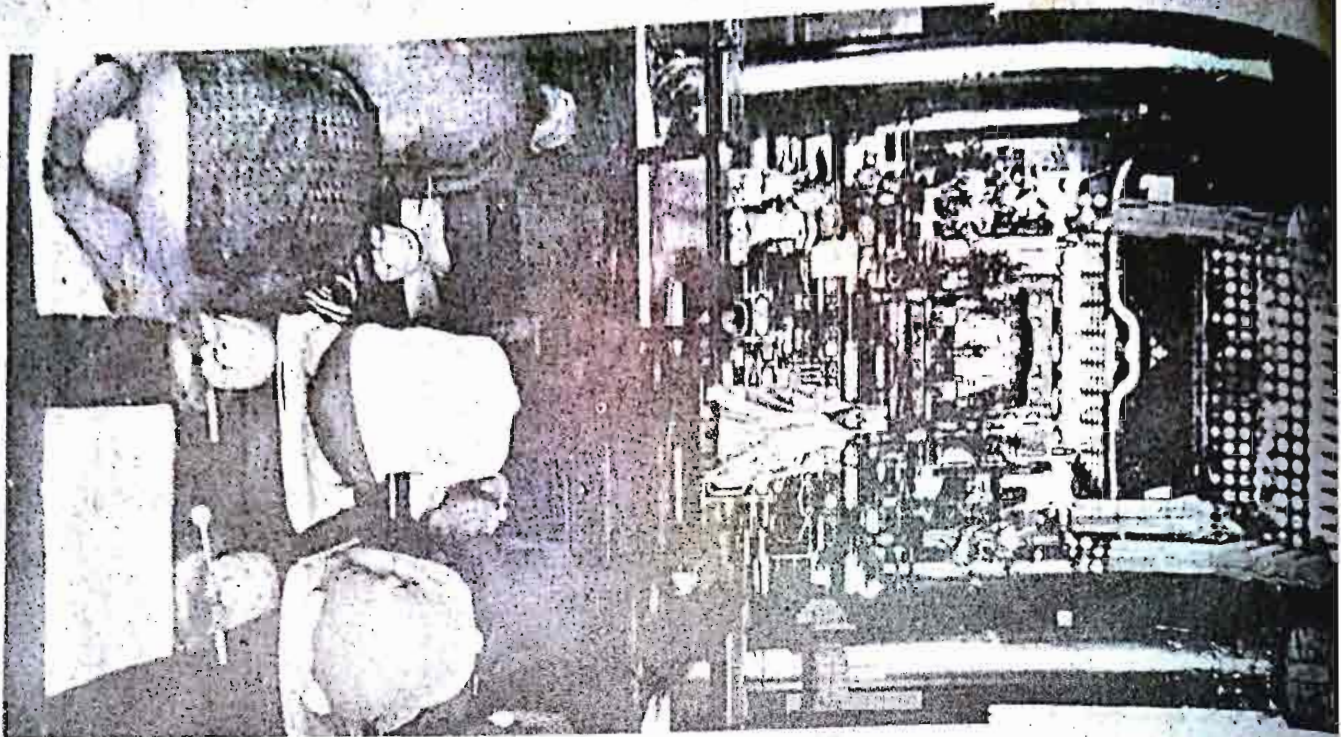

The interior of the main building of the Chionin Temple, which is the headquarters of the Jodo Sect.

ကျိုတိုမြို့တွင်းမှ ရှေးဟောင်းဆတီပုထိုးများ

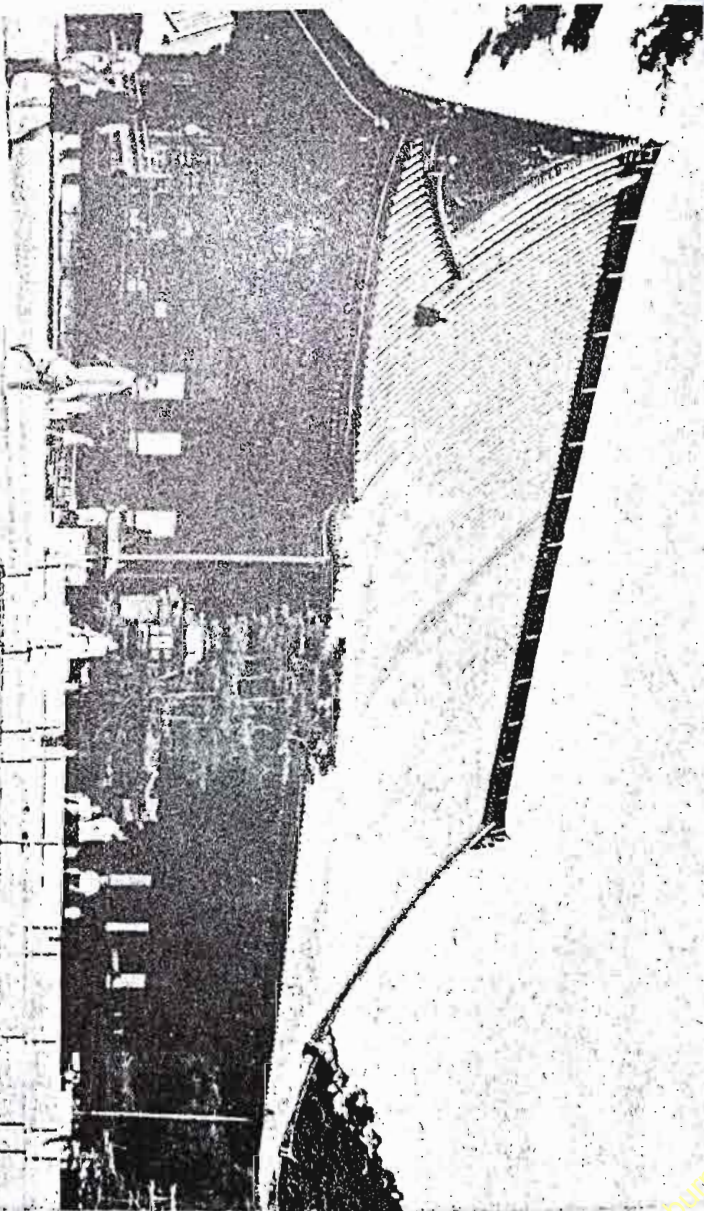

The Miido, main building of the Chionin Temple which is the headquarters of the Jodo Sect. It is designated as one of the important cultural assets.

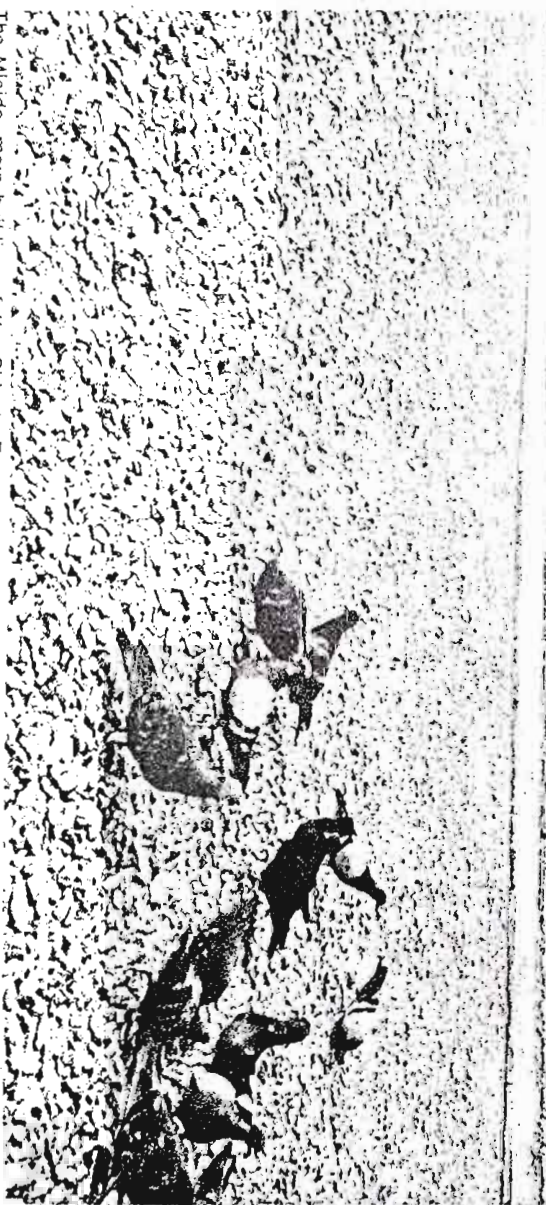

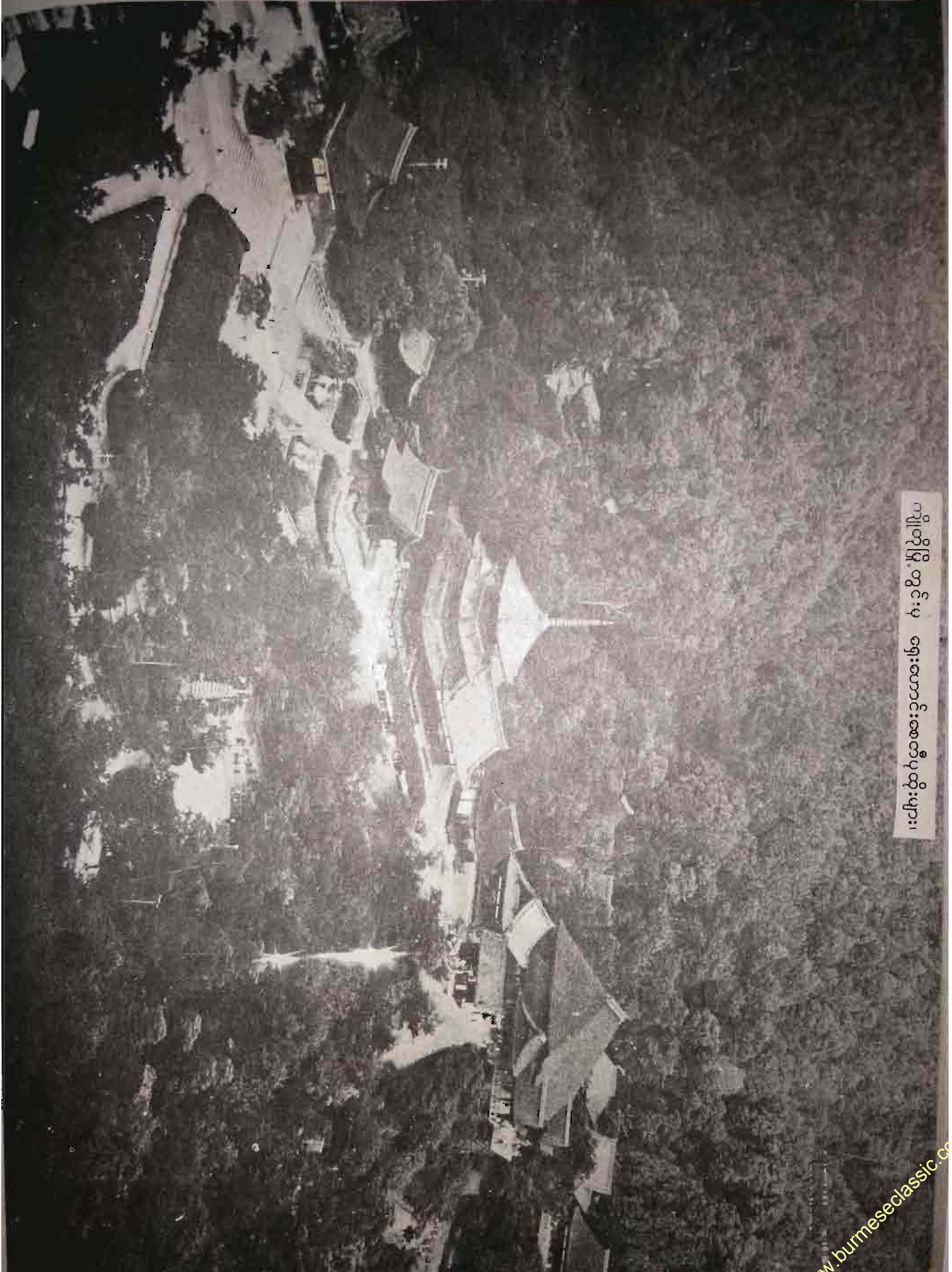

ကျိုတိုမြို့တွင်းမှ ရှေးဟောင်းဆတ်ပုထိုးများ။

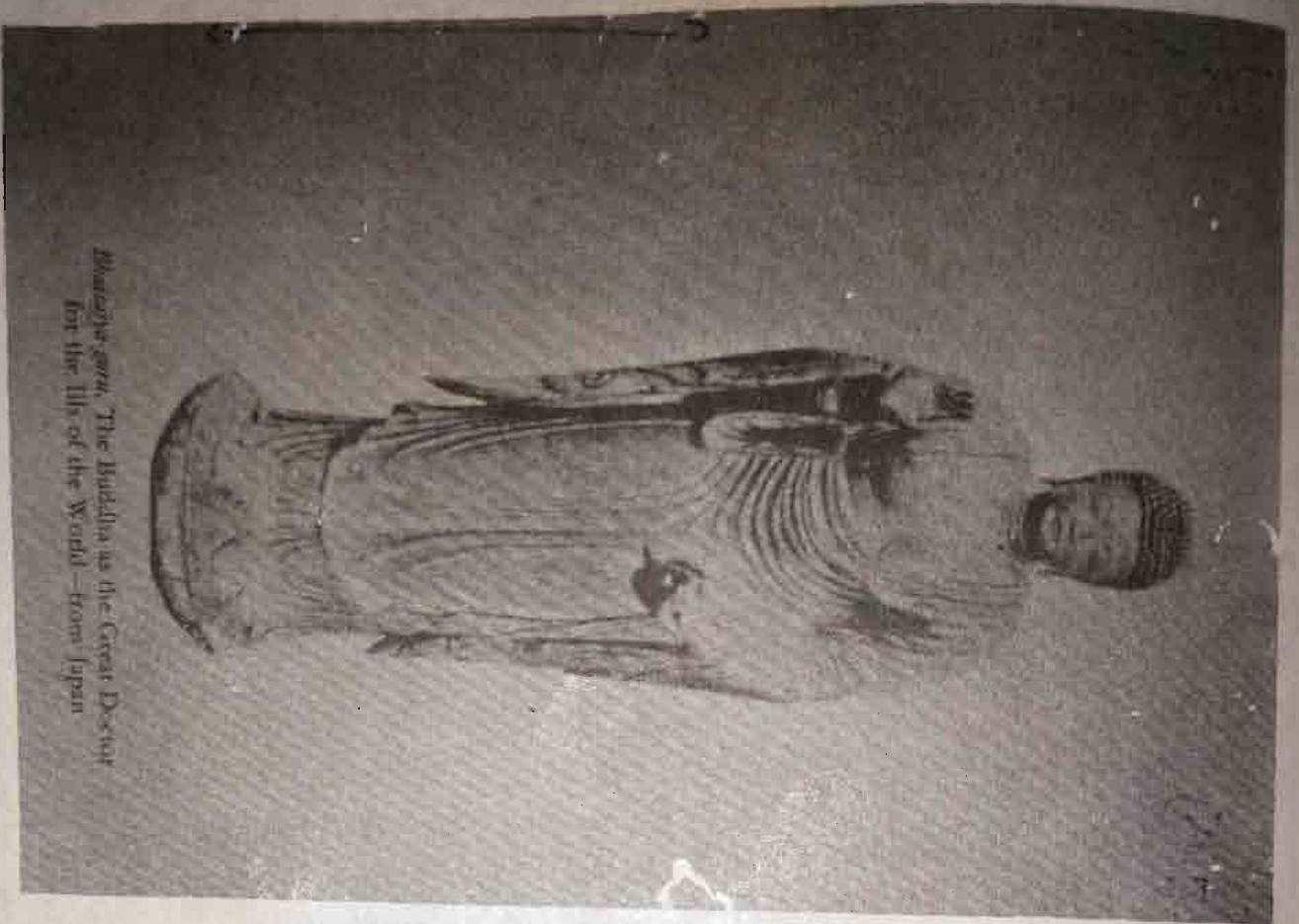

*Mahavairocana, The Buddha as the Great Doctor
for the Ills of the World - from Japan*

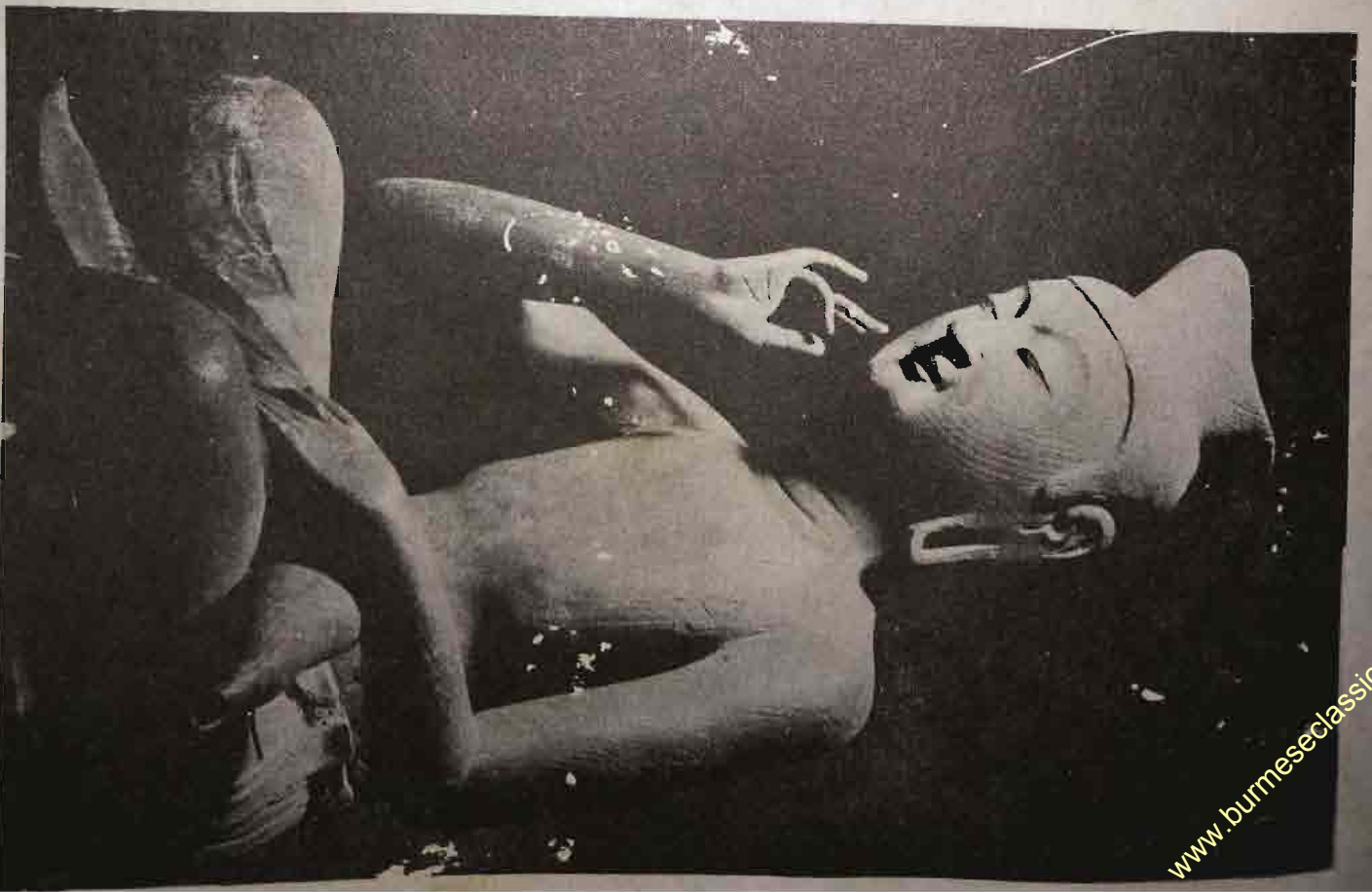

ဗောဓိသတ္တိ ဘုရားလောင်းရုပ်တု



ကာမာကုရာဇေတ် ၁၁၉၂-၁၃၃၃

ဆာမုရိုင်း စစ်ဘုရင်များ ကြီးစိုးရာဇေတ်တွင် နေရုံးဇေတ်သစ်သားရုပ်ပွားတော်များ အချို့ မီးလောင်ပျက်စီး
ခဲ့ရာ ကြေးဆင်းတုများဖြင့် အစားထိုးခဲ့သည်။ ကျိုတိုမြို့ ကွမ်နန်မယ်တော်ကျောင်းတိုက်မှ ရုပ်ပွားတော်များ



ကျိုတိုမြို့ ရှင်တိုဘုရားကျောင်း

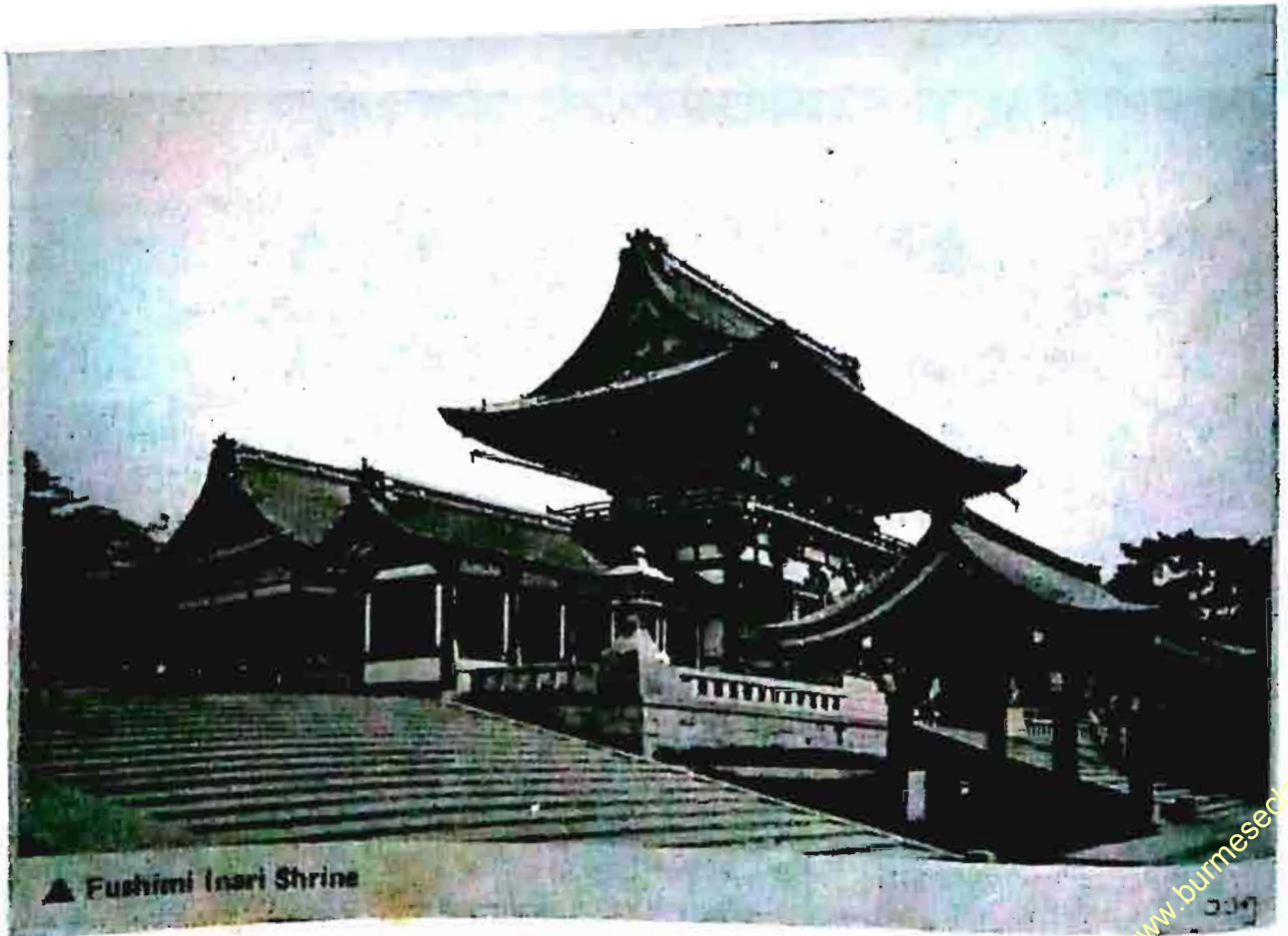
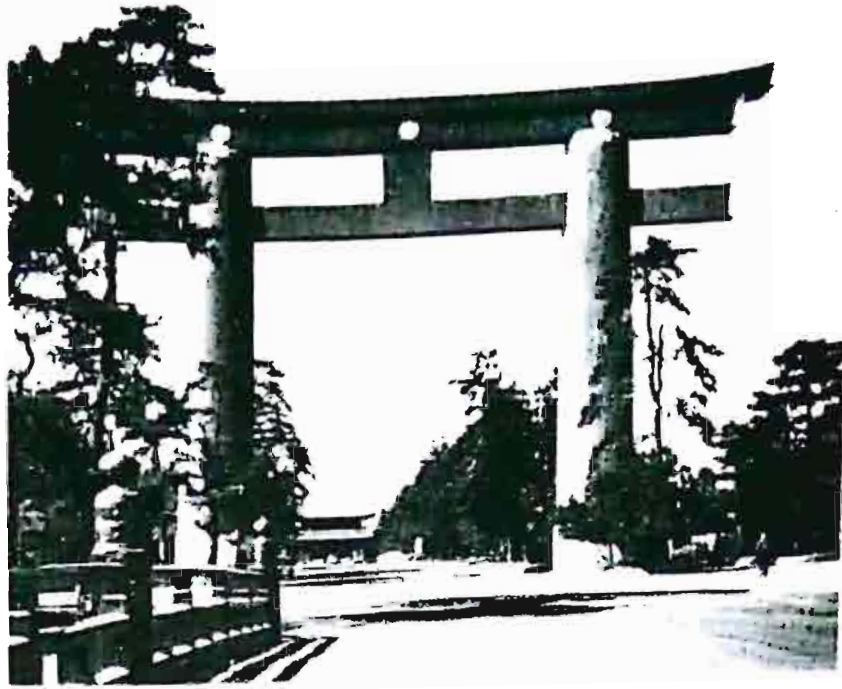

▲ Fushimi Inari Shrine

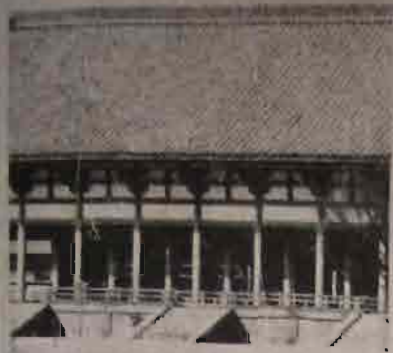

ထင်ရှားသော ရှင်တိုဘုန်းကြီးကျောင်း
ဂျပန်လူမျိုးတို့သည် ဗုဒ္ဓဘာသာနှင့်
ရှင်တိုဘာသာအယူဝါဒများကို
တစ်ပြိုင်တည်း လက်ခံကြသည်။

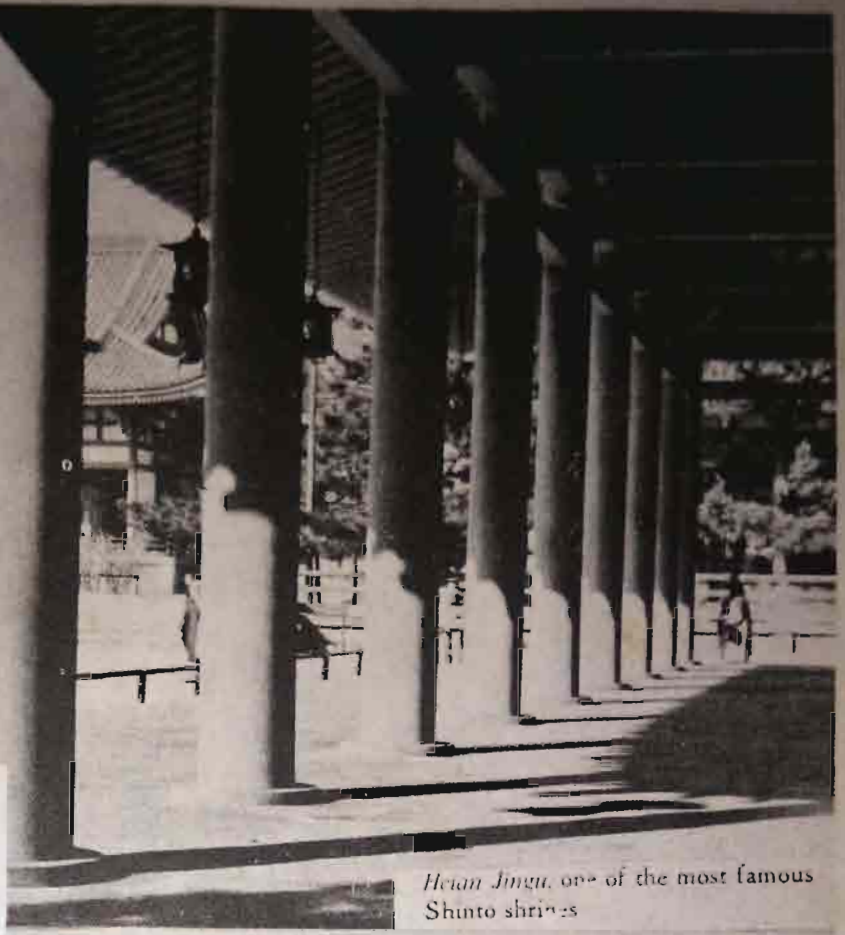

Heian Jingu, one of the most famous Shinto shrines

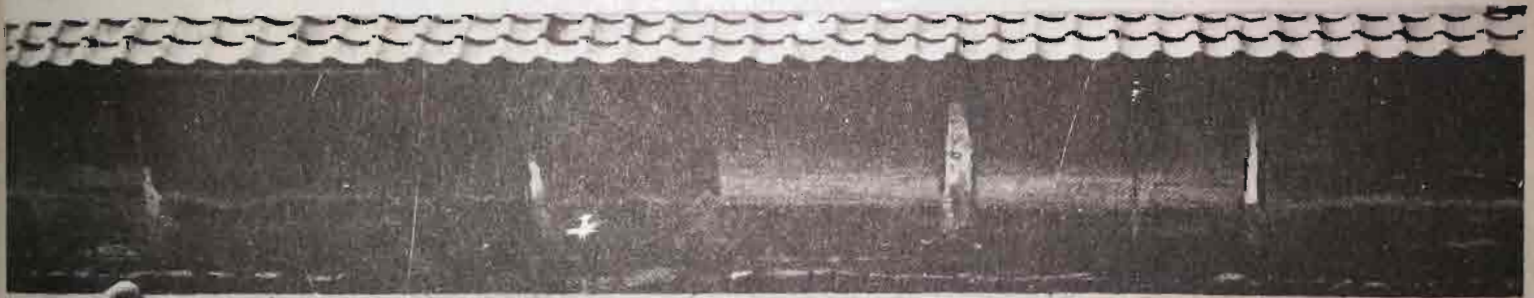

RYONA JI ဗျင်ဗုဒ္ဓဘာသာ၏အသွင်

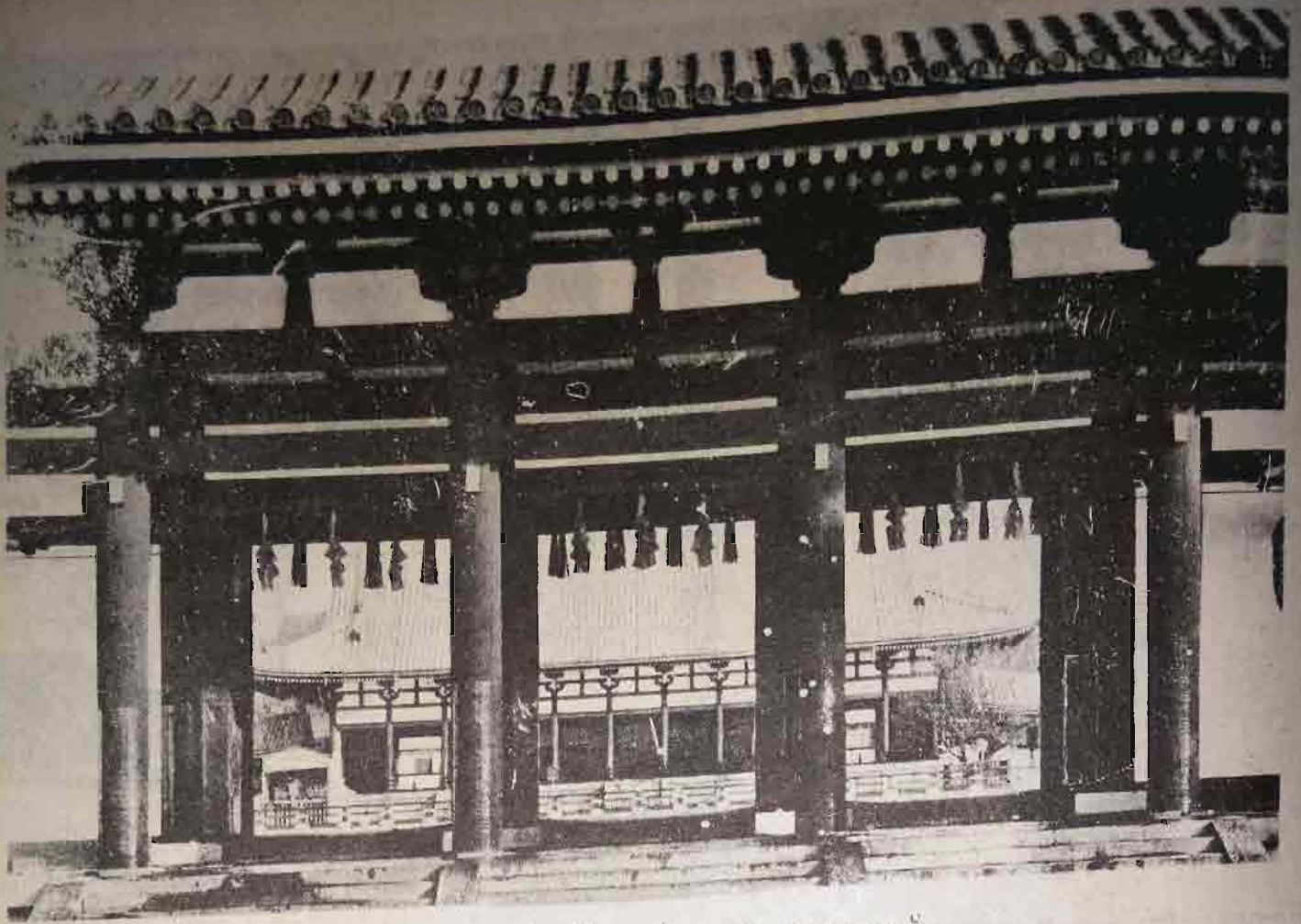

ကျိုတိုမြို့ ယင်ရှားသော ဘုရားကျောင်း
HEIAN SHRINE

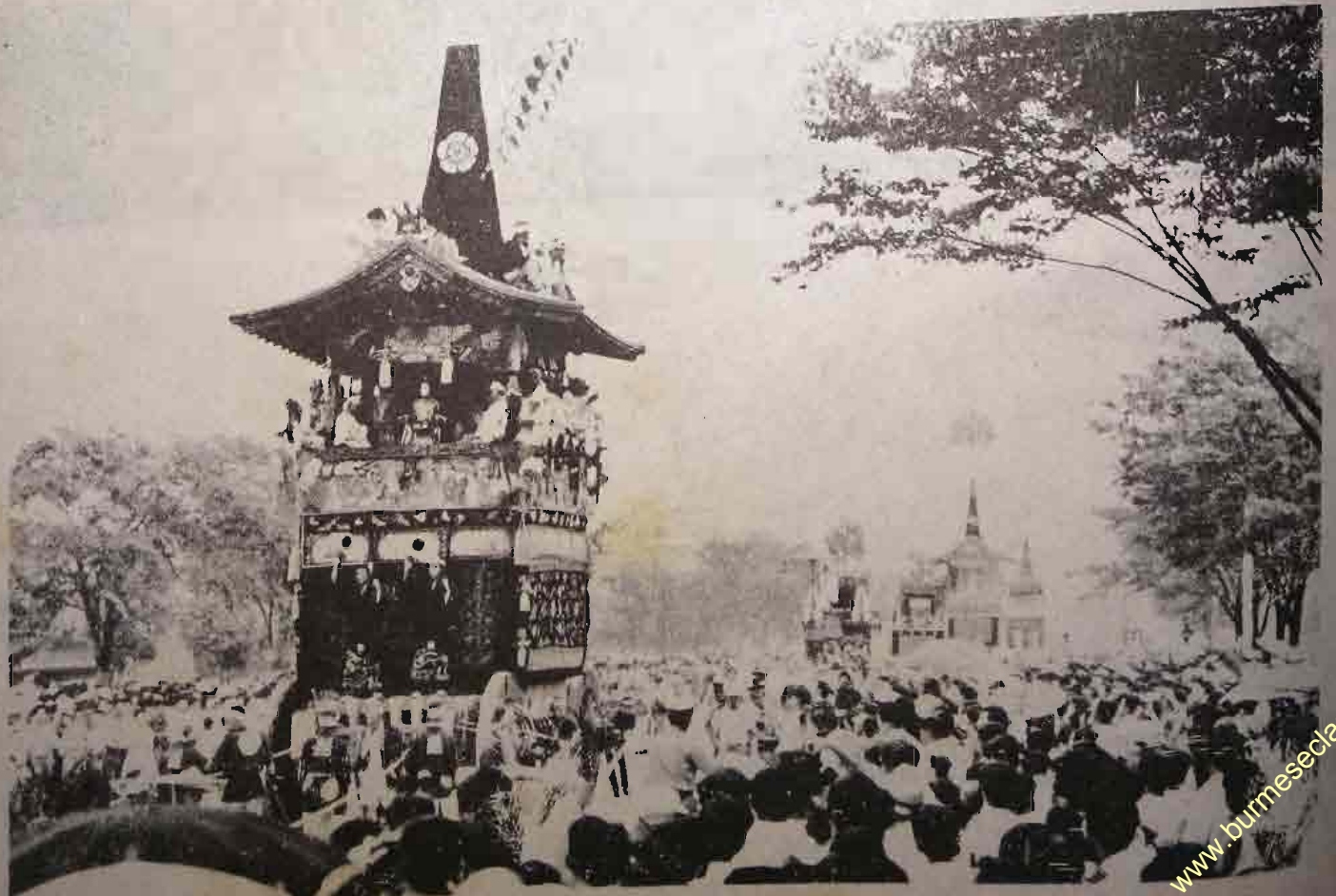



ကျိုတိုမြို့တော်မှ ထင်ရှားကျော်စောသော ပွဲတော်သစ်
ဘာသာရေးနှင့် ချီးရာမလေ့ ရောယှက်လျက်

(၁) AOI MATSURI ပွဲတော်

(၂) ကျိုတိုမြို့ - ဂျပန်နိုင်ငံ၏မြို့တော်ဖြစ်ခဲ့သည့်
အထိမ်းအမှတ်ပွဲ





ဂျပန်လူမျိုးတို့သည် ဘုရားပွဲတော်များကို အလွန်နက်နက်ကြာကြာသည် ဗုဒ္ဓဘာသာ+ရှင်တို့ရိုးရာ ဘုရားအားလုံးမှာ ပွဲတော်များကို ဖြန့်ဖြူးအလိုက် ကျေးရွာအလိုက် ကျင်းပလေ့ရှိသည်။ ဂျပန်ဘုရားပွဲများမှ မြင်ကွင်း အချို့ကို ဖော်ပြပါသည်။

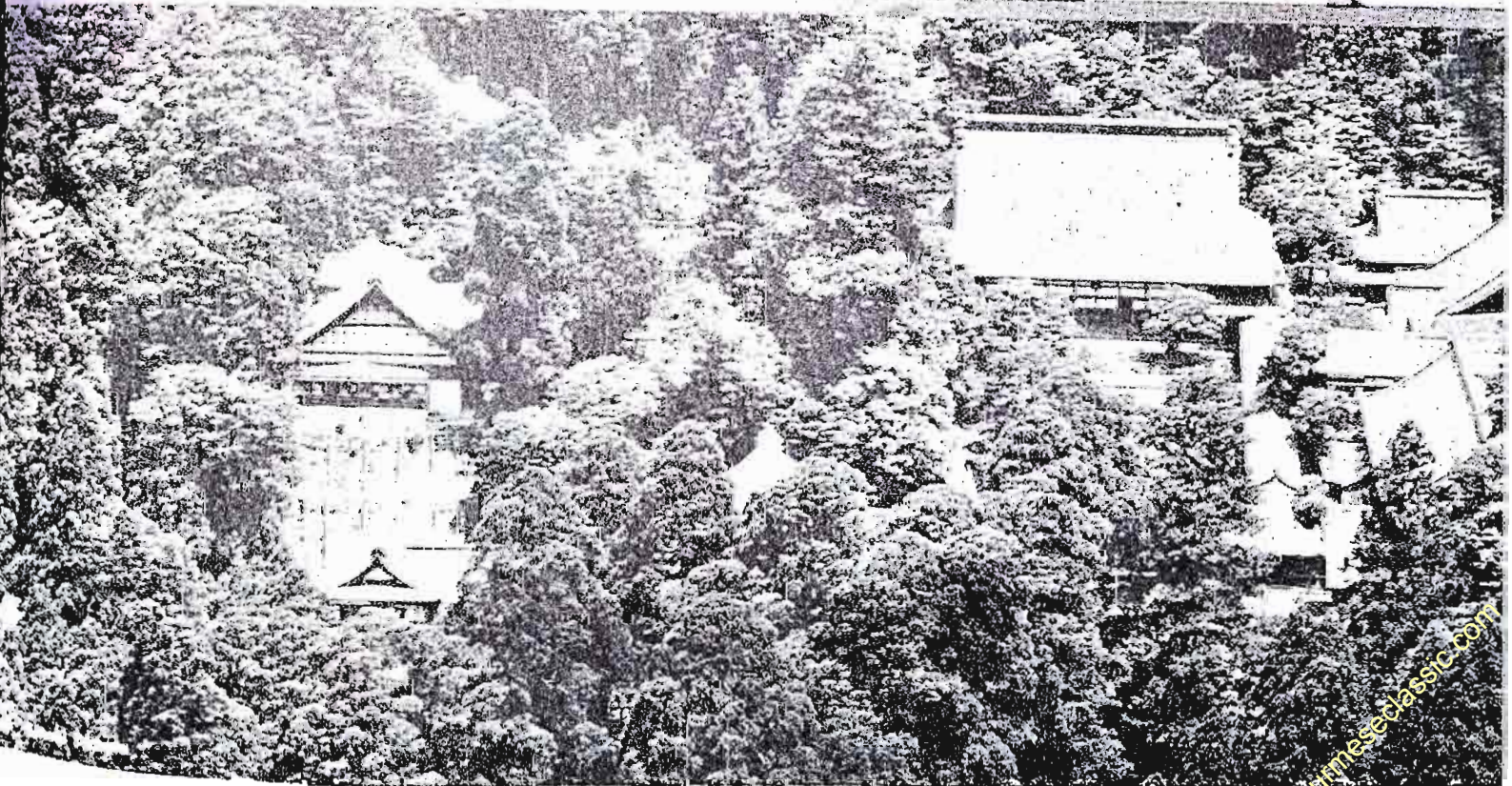
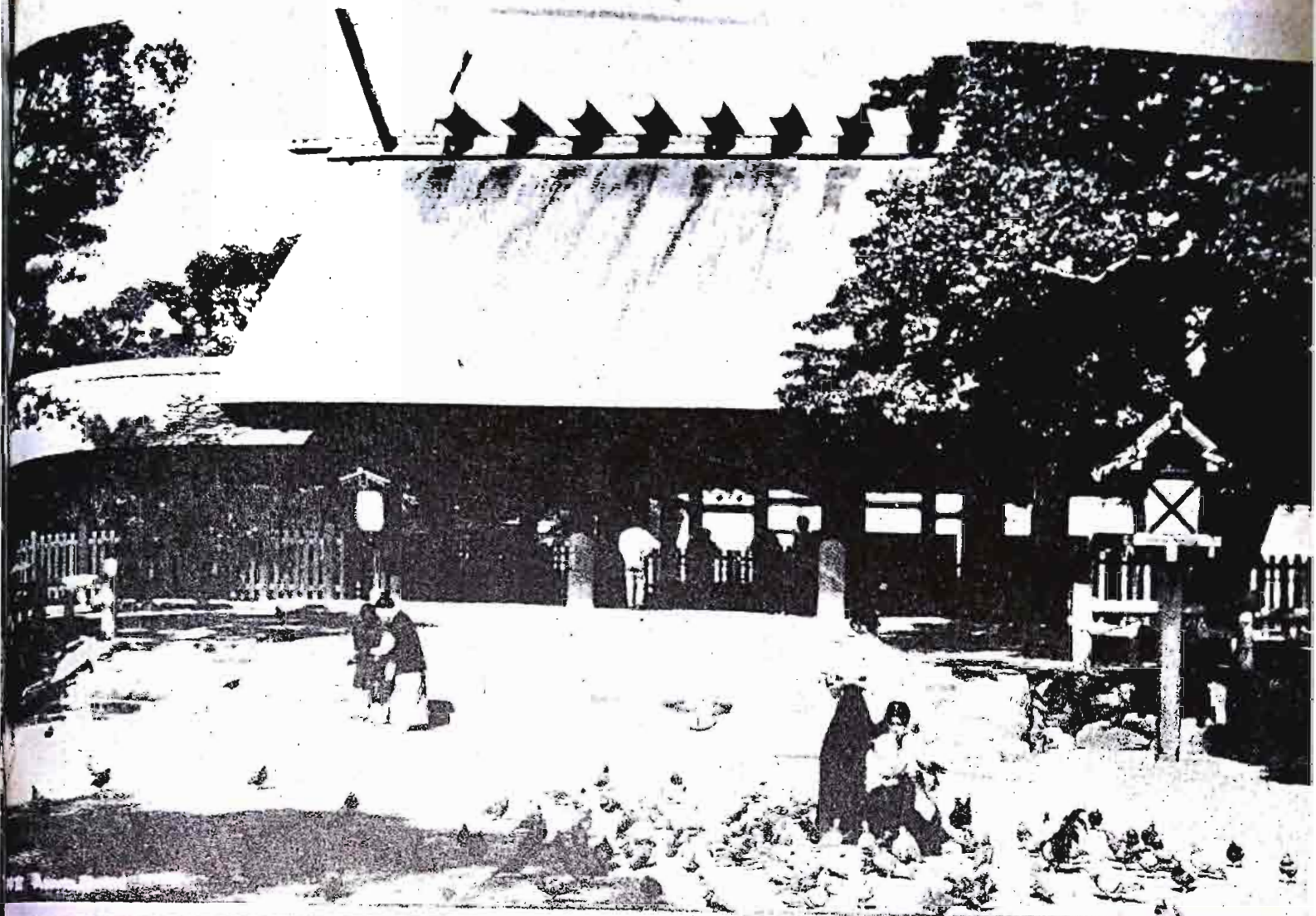

ပျံန်နိုင်ငံအလယ်ပိုင်းဒေသမှ ဗုဒ္ဓဘာသာကျောင်းတန်ခူးများများ

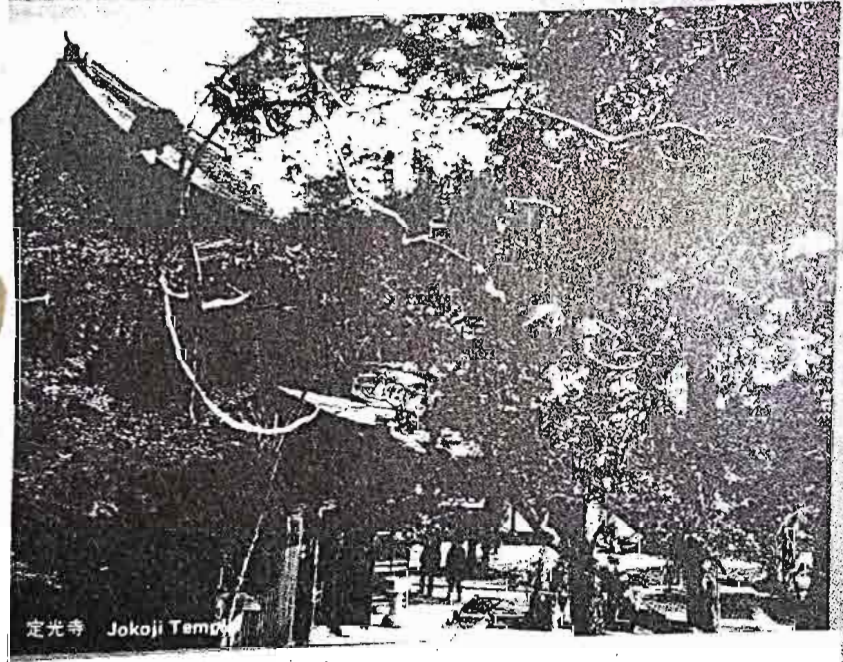

ဂျပန်နိုင်ငံအလယ်ပိုင်းဒေသမှ
ဗုဒ္ဓဘာသာကျောင်းကန်ဘုရားများ

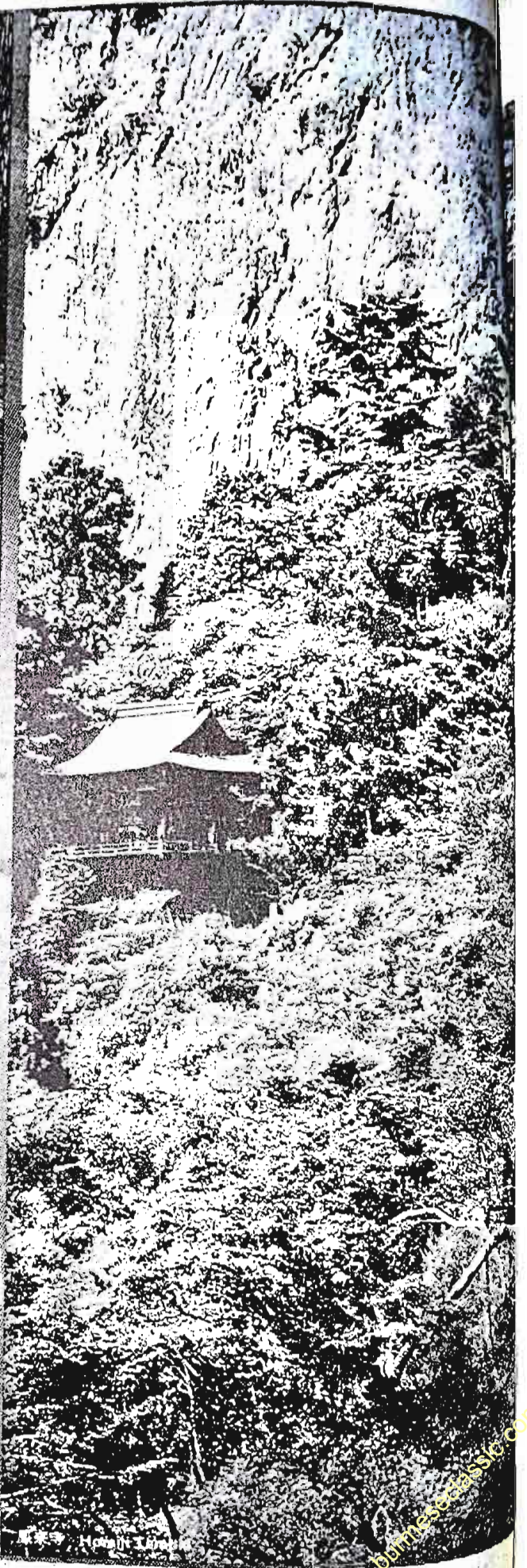

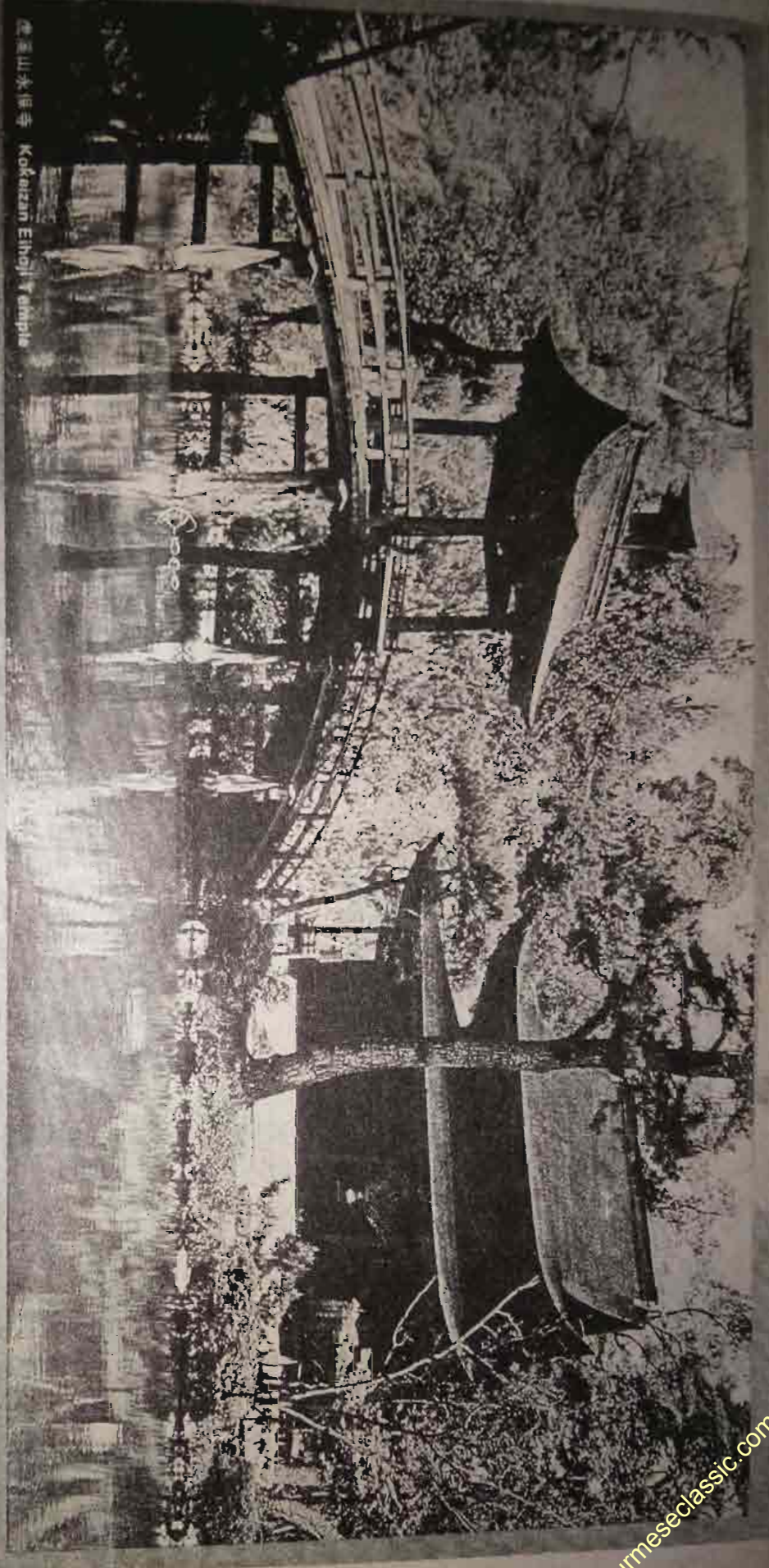
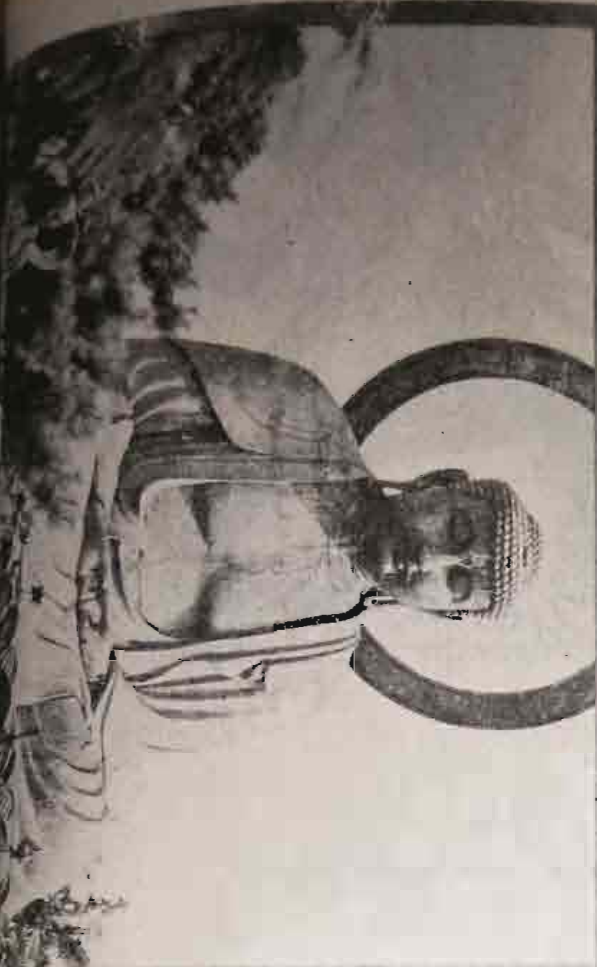

在 暹 山 永 保 寺 Kokkazan Eihoji Temple



၈. YAMA

၉. YAMA

ဘုရား - ဘုရားဝင်စားသူများကို စောင့်ရှောက်သော ရင်ဒမ်းနတ်မင်းများ



၁၀. SAMVARA

၁၁. SAMVARA

မြောက်ပိုင်း ဗုဒ္ဓဘာသာဝင်တို့ ကိုးကွယ်ဆည်းကပ်ကြသော ဘုရားများ
ဒုတိယပိုင်း

The Gods of Northern Buddhism A Getty (1914) Oxford

အလောကီဟောသရ ဘုရားလောင်း၏ကိုယ်ပွား ကွမ်ရင် (ဂျပန် ကွမ်နွန်) မှာလည်း လူအများ
ကြည့်ညှိလေးစားခြင်း ဓံရသော ဘုရားလောင်းရုပ်များ ဖြစ်၏။
ကွမ်ရင် (ကွမ်ရှိရင်) ကို အောက်ပါအတိုင်း ပုံသဏ္ဍာန်အမျိုးမျိုးဖြင့် ထုလုပ်လေ့ရှိကြသည်။

FORMS OF KWAN-SHI-YIN

TABLE VII

Kwan-shi-yin.	I. Two arms.	{	I. Holds child. With or without acolytes. With or without dragon.	} Sung-tsë (feminine).
			II. On lotus holding willow branch or <i>kalasa</i> . Or rolls of prayers. Or hands making <i>dhyāna</i> <i>mudrā</i> .	
		{	III. a. Represented on the sea. b. Represented on a cloud.	} Kwo-hai (feminine).
			IV. Seated on a lion.	
		{	V. Group of eight Kwan-yin (masculine or feminine).	} Pa-nān.
			VI. Group of thirty-two Kwan- yin (masculine).	
		II. More than two arms.	{	VII. Kwan-yin with crown of eight heads called 'eight- faced' (masculine).
	I. Kwan-yin with ten arms (feminine).			
	II. Kwan-yin with eighteen arms (masculine).			
	III. 1,000 armed Kwan-yin (masculine or feminine).			
	IV. Japanese form : Kwan-non.			
	III. IV. V.	{	Legend of Miao Chen.	}
			Legend of Hāritī.	

သင်္ဂါယနာတင်

ပိဋကတ်တော်များ မပျောက်ပျက်ရအောင် မမှားမယွင်း စုပေါင်းရွတ်ဆိုခြင်း
(ထိန်းသိမ်းခြင်းကို သင်္ဂါယနာ ဟုခေါ်သည်)

Typus Pu... seu Cybelis aut Isis Sinenhum

दा	न	ना	मा	न	म	म	म
स	स	न	म	म	म	म	व
न	स	स	स	स	स	स	स
स	स	स	स	स	स	स	स
स	स	स	स	स	स	स	स
स	स	स	स	स	स	स	स

明

月

Characteres Sacri quos Sinae a Brach... manib, acceperunt, usq...
magna sua Deastrae... attributa exprimunt





a. KWAN-YIN (SUNG-TSE)

ကျွမ်ရင်မယ်တော် ရုပ်ထုများ

b. KWAN-YIN



FORMS OF KWAN-NON

ကျပ်နီင်င်၌ ကွမ်ရင်မှာ ကွမ်နွန်အမည်ဖြင့် ထင်ရှားသည်။ ပုံသဏ္ဍာန် အမျိုးမျိုးရှိကြသည်။

Kwan-non.
One head.

I. Two arms.

- I. Lotus and vase, rosary or 'charity' *mudrā* . Shō.
- II. Crown of eleven heads Ju-ichi-men.
- III. { I. Non-Tantra. . . . } Nyo-i-rin.
- { II. Six arms . . . }

II. Six or more arms.

- I. Horse's head, *mudrā* renge-no-in, Tantra symbols Ba-to.
- II. Sword and banner, *mudrā* renge-no-in, Tantra symbols Juntei (feminine).
- III. Jizō's staff (*shakujo*), rosary 'and lasso, lotus and *mudrā* Fukū-kenjaku.

III. 1,000 arms.

- I. Tantra and non-Tantra symbols Sen-ju.

Forms not authorized in the Japanese Buddhist Scriptures.

- I. Holding a child Koyasu Kwan-non.
- II. Holding a pomegranate and some-times a child Kishi-mo-jin.
- III. Group of thirty-three feminine Kwan-non.

နောင်တမယ်မျိုး

- ၁။ အချိန်ရှိခိုက် ငယ်စဉ်က ပညာမသင်ခဲ့မိလေခြင်း
 - ၂။ ဥစ္စာမစုဆောင်းမိခဲ့လေခြင်း
 - ၃။ သူတစ်ပါး၏ အချစ်ကို ဖျက်ဆီးမိခဲ့လေခြင်း
 - ၄။ သူတစ်ပါးအသက်ကို သတ်မိခဲ့လေခြင်း
 - ၅။ သူတစ်ပါးသားမယားကို ပြစ်မှားမိခဲ့လေခြင်း
 - ၆။ ဥစ္စာပစ္စည်းရှိလျက် ပလှူပိခဲ့လေခြင်း
 - ၇။ ဆုံးမစကားကို နားမထောင်မိခဲ့လေခြင်း
 - ၈။ မိဘကို မလှုပ်ပျော့မိခဲ့လေခြင်း
 - ၉။ ပညာရှိထံနည်းခံ၍ မသင်ကြားမိခဲ့လေခြင်း
 - ၁၀။ မြတ်သောအကျင့်ကို မကျင့်မိခဲ့လေခြင်း
- (ဒွါဒသနိပါတ်၊ ဝနသန္ဓေဇာတ်)

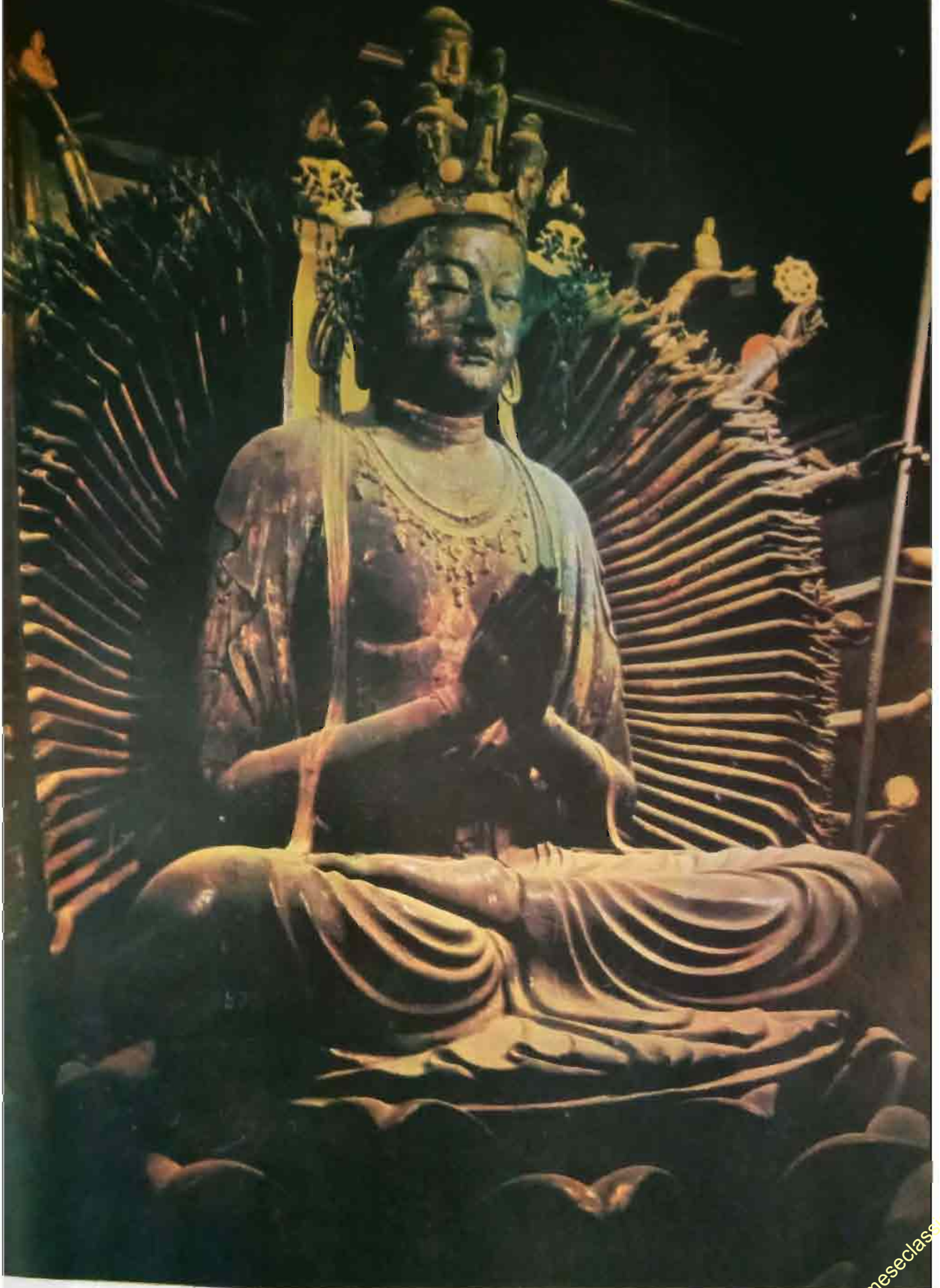

လက်စာင်း ၁၈၀၀ ရှိသော ကွမ်ရင်(ကင်စွန်) ရုပ်ထု၊ အိုဆာကာမြို့၊
SENJU - KANNON, OSAKA.

မြန်မာနိုင်ငံမှ နံရံရေးပန်းချီကားများ

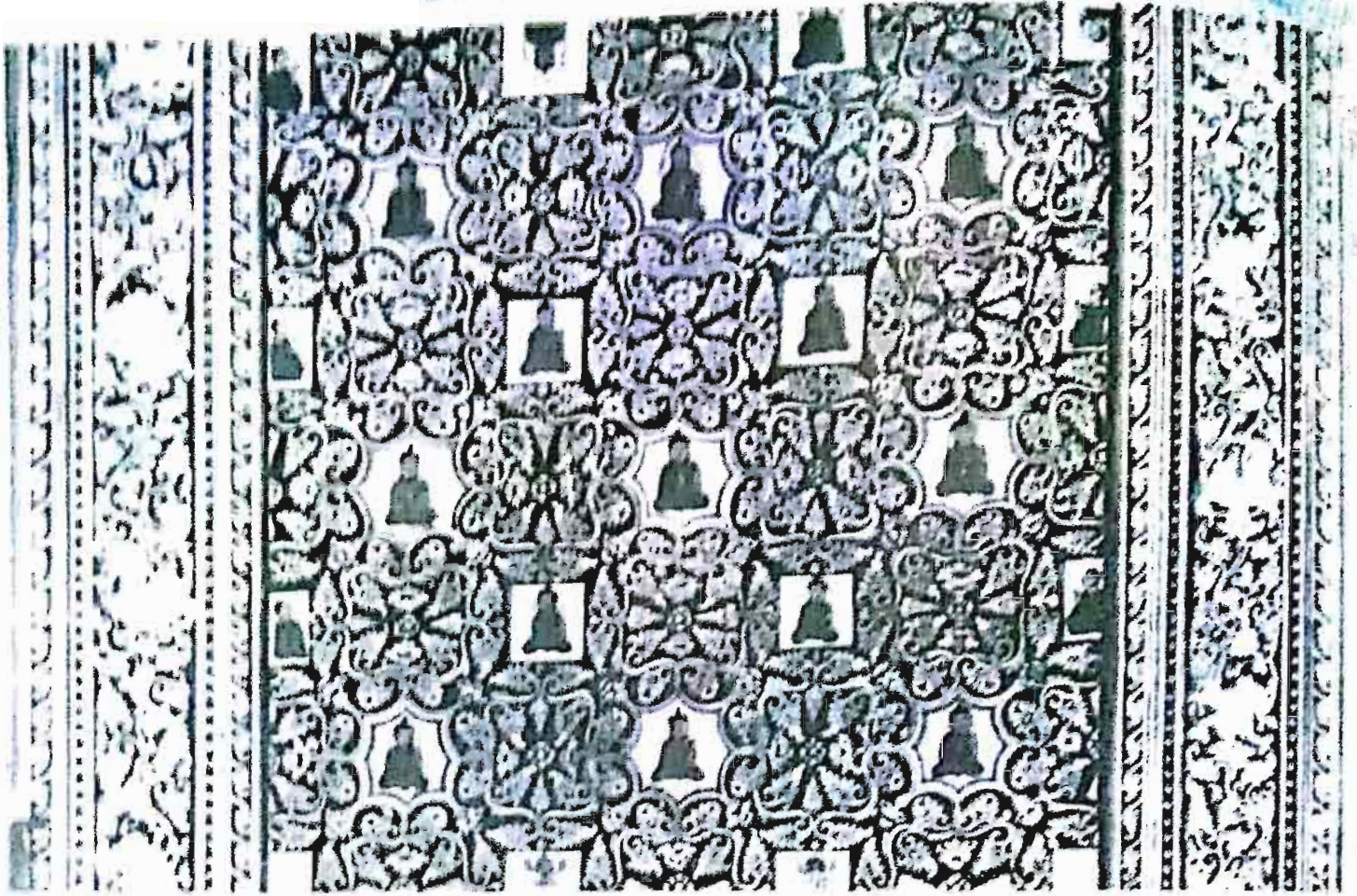

ကနုတ်ပန်း

ဘုရားသုံးဆူ၊ မင်းနံ့ထူ၊ ပုဂံ။

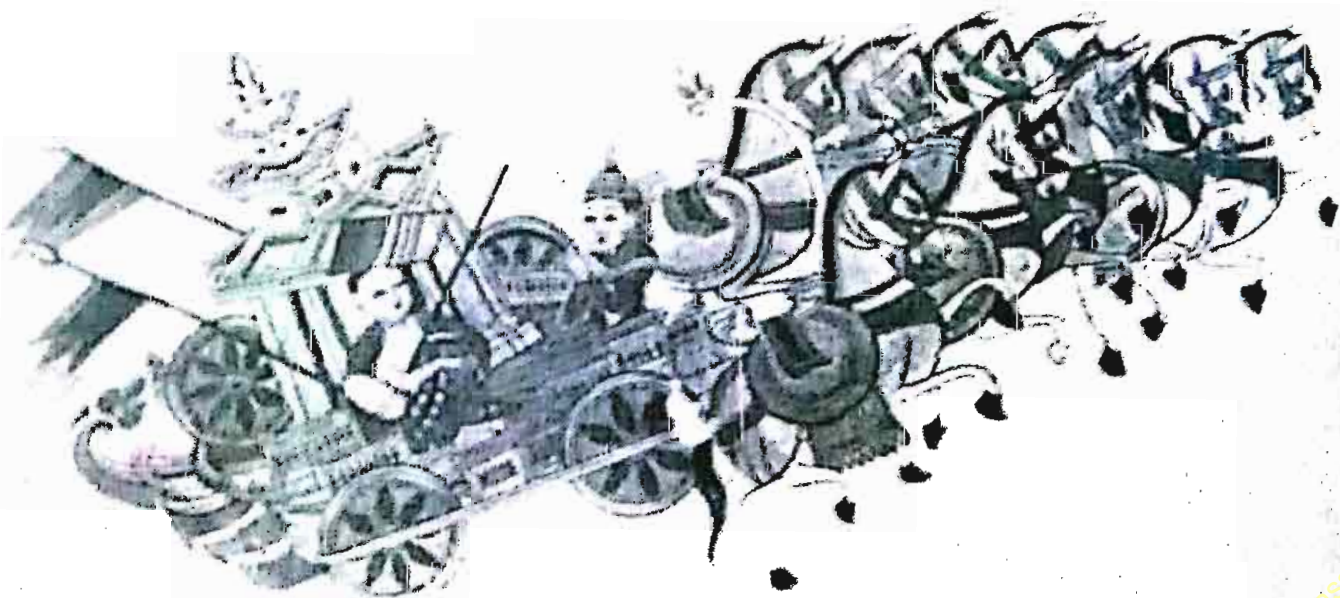

နေမိမင်းသားစား၊ နတ်ပြည်သို့ ဆောင်ခန်း

အောင်မြေလောကဘုရား၊ ခင်မုန်ရွာ၊ ချောင်းဦးမြို့နယ်



မာနုပေါက်



မာနုပေါက်

ကွမ်ရင် (မေတ္တာရင်) ရုပ်ထုများ





a. KISHI MO-JIN



b. KWAN-SUN

ကွမ်နွန် ရုပ်တုများ



c. BA-TO KWAN-SUN



d. BA-TO KWAN-SUN



a. Jizo (KSHITIGARBHA)



b. Jizo

ဒီဇို ငရဲကိုစောင့်သော ဘေမိသတ္တ



TABLE IX

I. Human form.	I. With sword and book.	I. White (symbols on lotus supports); <i>vitarka mudrā</i> .	I. Mañjugosha.
		II. Yellow (symbols on lotus supports); <i>dharmacakra mudrā</i> ; seated on a lion.	II. Simhanāda-Mañjugosha.
		III. Yellow (sword held in the hand); may be <i>simhanāda</i> .	III. Mañjuśrī.
	II. With blue lotus.	I. Yellow (attitude 'royal ease'); on lion throne.	IV. Mahārājalīla-Mañjuśrī.
		II. Yellow (<i>dharmacakra mudrā</i>); leg pendent; on lion or lion throne.	V. Mañjuśrī.
		III. Yellow (<i>dharmacakra mudrā</i>); legs locked; seated on a lion.	VI. Simhanāda-Mañjuśrī.
		IV. White (<i>dhyāna mudrā</i>); from <i>sādhana</i> .	VII. Dharmasankasamādhi-Mañjuśrī.
		V. White (<i>vara mudrā</i>); legs locked; from <i>sādhana</i> .	VIII. Siddhai-kavīra-Mañjuśrī.
	III. With sword and <i>utpal</i> .	I. Black or dark blue (kneeling, third eye).	X. Mañjuśrī.
		I. Yellow (one head, four arms); symbols: lotus, book, bow and arrow.	XI. Mañjuśrī Jañānasattva.
		II. Yellow (one head, four to six arms) from <i>sādhana</i> .	XII. Vajranāga.
		III. Three or four heads. { a. Three heads, six arms. b. Three or four heads, six or eight arms.	XIII. Mañjuvajra.
		IV. Dharmapāla form. V. Archaic form with <i>śakti</i> .	XIV. Dharmadhātuvagīśvara. XV. Yamāntaka.
	II. Tantra forms.		



a. Pu-h'ien (SAMANTABHADRA)



b. Wen-shu (MAÑJUŚRĪ)

မဇ္ဈိသီရိ ကွမ်ရင်ဟေဓိသတ္တရုပ်ထုများ



c. Moxju (MAÑJUŚRĪ)



d. Kwan-yin

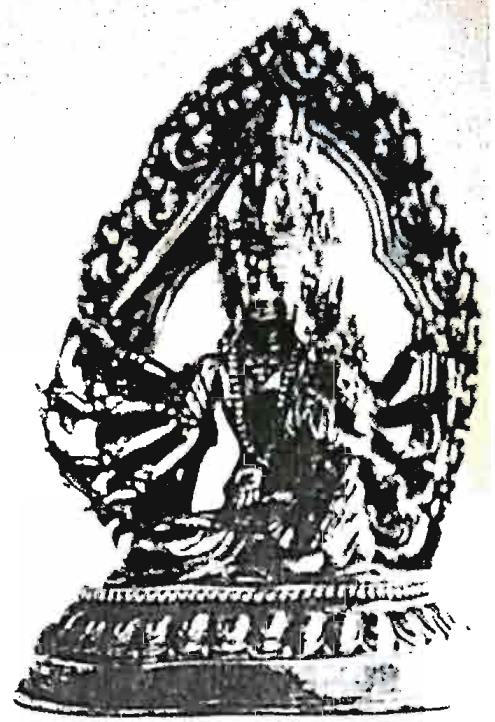

၅. MAHESRI

၆. MAHESRI

မဇ္ဈသီရိ ဘုရားလောင်း လူ့ဘဝမှ
ဘုရားလောင်း ဖြစ်၏။

ဘုရားလောင်းဘဝသို့

ကူးပြောင်းသွားသော အစီအစဉ်။



၇. MAHESRI

၈. SIMHANADA JODI

အမျိုးသမီး ဘုရားများ (ဝါ) ဘုရားမများ

အိန္ဒိယနိုင်ငံတွင် ဘုရားအများအပြားကို ကိုးကွယ်သည့် အစဉ်အလာ ရှိသည်။ ဘုရားအားလုံးမှာလည်း အတွဲ ဘဝကြွင်းဖော်များ ရှိကြသည်။ ဗြဟ္မာအမည်ရှိ ဘုရားကြီးတွင် ခရစ္စတီ SARASVATI (အတတ်ပညာနှင့် သက်ဆိုင်သော ဘုရားမ တွဲဖက်ရှိ၏)

- VISHAU (ဗိသာနီး) တွင် အလှနှင့် အချစ်တို့နှင့် သက်ဆိုင်သော လက်ရှမ်း အဖော်ရှိ၏။
- သီဝါ SIVA တွင် PARVATI ပါရဝတီ (အခြားပုံသဏ္ဍာန်ဖြင့် ကာလီမယ်တော် = သေခြင်းနှင့် သက်ထိုင်သော) အဖော် ရှိကြ၏။
- ထိုနည်းတူစွာ တနင်္ဂနွေ ဗုဒ္ဓဘာသာ ထွန်းကားရာ တိဘက် မွန်ဂိုးလီးယား စသည်နိုင်ငံများ၌ တာရာ ဘုရားမကို ကိုးကွယ်ကြသည်။ တာရာဘုရားမကို အလောကိတေသရ ဘုရားလောင်း၏ ဇနီး ဘဝဖော်အဖြစ် လက်ခံကြသည်။
- တရုတ်နှင့် ဂျပန်နိုင်ငံများကျတော့ ကွမ်ရင် / ကွမ်နွန် မယ်တော်တို့ကို ကိုးကွယ်ကြသည်။ ကွမ်ရင် (ဂျပန်အခေါ် ကွမ်နွန် ကိုတော့ ဘုရား၏ ကိုယ်ပွားအဖြစ်သာ သတ်မှတ်ကြသည်။ ဇနီးမယားအဖြစ် မယူဆကြချေ။ ဗောဓိသတ္တ ဘုရားလောင်းအဆင့်မှာ ထားပြီး ကိုးကွယ်ကြသည်။
- ဘုရားမတို့၏ ပုံသဏ္ဍာန် အမျိုးမျိုးရှိကြသဖြင့် သုတေသီများအတွက် မူရင်းအင်္ဂလိပ်ဘာသာဖြင့် မယားကို အောက်တွင် ဖော်ပြပါသည်။

FEMININE DIVINITIES

TABLE X

I. One head.	I. Two arms.	I. Attributes.	I. Green; right foot pendent on lotus support	Green Tārā.	
			II. White; legs locked	White Tārā.	
			III. Yellow; right foot may be pendent	Yellow Tārā.	
		II. Lute	Sarasvatī.		
	II. Four to sixteen arms	III. Lute and white snake	Āryajangulī.		
		IV. Chopper and skull-cup	Ekajātā.		
			Cundā.		
	III. Eight arms, sword, wheel, arrow, lotus		Ekajātā with Tārā.		
	II. Several heads.	I. One or three heads.	I. Two to six arms.	I. Draws the bow, dancing	Kurukullā.
				II. { I. Angry, red	Bhṛikuṭī (angry)
II. Calm, white				Bhṛikuṭī (calm).	
III. Vase, spike of grain				Vasudhārā.	
II. Six to ten arms		I. One head, two arms		Māricī.	
			II. Three heads, of which one is that of a sow	Māricī.	
II. Three heads.		I. Six arms		Bhṛikuṭī (angry).	
			II. Six or eight arms, apron of leaves	Parnaśavarī.	
		III. { I. Double thunderbolt		Ushṇishavijayā.	
			II. Two parasols, third eye, sometimes four heads	Sitātapatra.	
Dākini		Vajra-varāhī.			
		Na ro-mk'ha-spyod-ma.			
		Vajra-dākini.			
		Siṃhavaktrā.			

The Pañca Dhyāni-Buddha Śakti { Vajradhātviśvarī. Locanā. Māmakī. Pāndarā.



a. TARA



b. TARA (SIMALANADA)

တာရာ (ဘုရားမ) ရုပ်ပွားပုံသဏ္ဍာန် အမျိုးမျိုး





တရုတ်နိုင်ငံ အယူအဆအရ နိဗ္ဗာန်ကိုစောင့်သော ဘုရားမ မာရီစီ



a. Maitrī

ဗောဓိသတ္တအဆင့်ရှိ ဘုရားမများ
လက် ၈ ဖက်နှင့် မျက်လုံးသုံးလုံး ရှိ၏။



b. Ushnīshavajra

အောင်မြင်မှုကို ပေးနိုင်စွမ်းရှိသော ဘုရားမ ဦးခေါင်းသုံးလုံး





a. A KURUKULLĀ



b. KURUKULLĀ

ဘုရားမများ



မဟာနန်းသံဃာဖူးမြင်မြောင်းအကျိုး

- ၁။ ဘဝတစ်ဆောင် မျက်စိရောဂါကင်းခြင်း
- ၂။ ပူပန်မှုငြိမ်းအေးခြင်း
- ၃။ မျက်စိကြည်လင်၍ ရတနာပိဟန်နှင့်ထူးထူးသော လက္ခဏာပြုတင်ပေါက်နှင့်တူခြင်း
- ၄။ ကမ္ဘာတစ်သန်းပတ်လုံး နတ်စည်းစိမ်ချမ်းသာကိုရခြင်း။

(သုတ္တန်ပိတတ် ၆၊ ၂၊ ၃၂)

ဘုရားများကို စောင့်ရှောက်ကာကွယ်ပေးသော နတ်မင်းများ (ရင်ဒမ်)။

The YIDAM - (GOD PROTECTORS)

လားဗားရဟန်းမတ်အားလုံးက သူတို့ကိုစောင့်ရှောက်ရန် ရင်ဒမ် နတ်မင်းတစ်ပါးပါးကို တစ်သက်တာအတွက် တွဲဖက်ထားလေ့ ရှိကြ၏။
 ရင်ဒမ်နတ်မင်းအားလုံးမှာ သူတို့၏ အတွဲ (စနိုး) များနှင့်အတူ ရှိကြသည်။
 အချို့သော ရင်ဒမ်နတ်မင်းတို့က ပုတီး ကြာပန်း ရတနာ စသည်တို့ကို လက်မှာကိုင်ထားပြီး စိတ်နှလုံး ပျော့ပြောင်းကြ၏။
 အချို့ကျတော့ ဓမ္မပါလနတ်မင်းများကဲ့သို့ ကြမ်းတမ်း၏။ လက်ထဲမှာ လှဦးခေါင်း အစိုးရ စသည်တို့ကို ကိုင်ထားတတ်သည်။

THE YI-DAM (TUTELARY GODS)¹

TABLE XI

The Yi-dam.	{	I. Derived from Dhyāni-Buddhas.	{	I. Vajra at his feet	{	I. Vajrasattva.
				II. With śakti, holds bell and	{	II. Vairocana.
				<i>cakra.</i>	{	III. Akshobhya.
				<i>vajra.</i>	{	IV. Ratnasambhava.
			<i>cintāmaṇi</i>	{	V. Amitābha.	
			<i>pātra.</i>	{	VI. Amoghasiddha.	
			<i>viśva-vajra.</i>	{	VII. Mañjuvajra. ²	
		II. Derived from the Bodhisattva Mañjuśrī.				VIII. Mahācakra. ³
		III. Derived from Dharmapāla.	{	Vajrapāṇi.	{	IX. Yamāntaka.
				Mañjuśrī.	{	X. Jambala ⁴
				Kuvera.	{	
		IV. Forms purely Yi-dam.	{	I. Seven heads, sixteen arms, four legs	{	XI. Hevajra.
				II. Less than seven heads.	{	XII. Sang-dui.
				I. Three heads, six arms	{	XIII. Mahāmāyā.
				II. Four heads.	{	XIV. Saṃvara.
				I. Four arms.	{	XV. Kālacakra.
				II. Twelve arms.	{	

နှိုင်းယှဉ်ချက်နိတိ

- (၁) ငါးပါးသီလပျက်စီးသူသည် အသက်ရှင်ပျက် သေသူမည်၏။
- (ခ) အမှိုက်သဖွယ် စွန့်ပစ်အပ်သောသူ မည်၏။
- (ဂ) အနံ့မကောင်းသော အကောင်ပုပ်နှင့် တူ၏။
- (ဃ) ဦးခေါင်းမရှိသောသူနှင့်တူ၏။



a. HEVAJRA WITH HIS SAKTI



b. HAYAGRIVA

ဘုရား ဘုရားကိုယ်ပွားတို့ကို စောင့်ရှောက်သော ရင်ဒမ်းနတ်မင်းများ (စနိုးအဖော်များနှင့်)



HAYAGRIVA WITH HIS SAKTI



c. KIRTIMUKHA (NARAYANASANA) WITH HIS SAKTI



b. SAMVARA ON THE MULE OF LHAMO
(LHAMO AS SAKTI?)



a. LHAMO

HEVAJRA

ဓမ္မပါလ နတ်မင်းကြီး ရှစ်ပါး

တရားဥပဒေကို စောင့်ရှောက်သူများ ဗုဒ္ဓသာသနာတော်ကို ကာကွယ်ရန် တိုက်ခိုက်ပေးမည် ပုဂ္ဂိုလ်များ

ဒေသပေါ်မူတည်ပြီး ပုံသဏ္ဍာန်အမျိုးမျိုး ထုလုပ်ကြသည်။ သူတော်များစွာက မူရင်းအင်္ဂလိပ်ဘာသာဖြင့် ဇယားအချို့ကို အောက်တွင် ဖော်ပြထားပါသည်။

THE DHARMAPĀLA

(The Eight Terrible Ones). (T.) Drag-ched.

TABLE XII

I. Feminine divinity on a mule				I. Lha-mo.
II. Masculine divinities.	I. One head.	I. Two arms.	I. Warrior.	I. On a horse or dragon II. Ts'añgs-pa.
			II. Not a warrior.	II. Stands on a personage III. Beg-ts'e.
		II. Four to six arms.	I. Stands on a bull and woman IV. Yama.	
			II. Sometimes on a lion V. Kuvera.	
	II. More than one head	I. Horse's head in head-dress VI. Hayagriva.		
		II. Stands on one or two elephants VII. Mahākāla.		
			Stands on animals and demons VIII. Yamāntaka.	

လောကဓံတရား (၈) ပါး			
၁။ လာဘော	= လာဘ်ရခြင်း	၂။ အလာဘော	= လာဘ်မရခြင်း
၃။ ယသော	= အခြံအရံများခြင်း	၄။ အယသော	= အခြံအရံနည်းပါးခြင်း
၅။ နိဗ္ဗိ	= ကဲ့မဲ့ခံခြင်း	၆။ ပယနု	= ချီးမွမ်းခံခြင်း
၇။ သုခံ	= ချမ်းသာခြင်း	၈။ ဒုက္ခံ	= ဆင်းရဲခြင်း
ဗြဟ္မစိုရ်တရား လေးပါး			
၁။ မေတ္တာ	= ချစ်ခင်ခြင်း	၂။ ကရုဏာ	= သနားကြင်နာခြင်း
၃။ မုဒိတာ	= ဝမ်းမြောက်ခြင်း	၄။ ဥပေက္ခာ	= ကံတရားအတိုင်း (လျစ်လျူရှုခြင်း)



a. KUBERA



b. KUBERA

ကုလ- ဓမ္မပါလ နတ်မင်းကြီး ရှစ်ပါးမှ တစ်ပါး



c. KUBERA

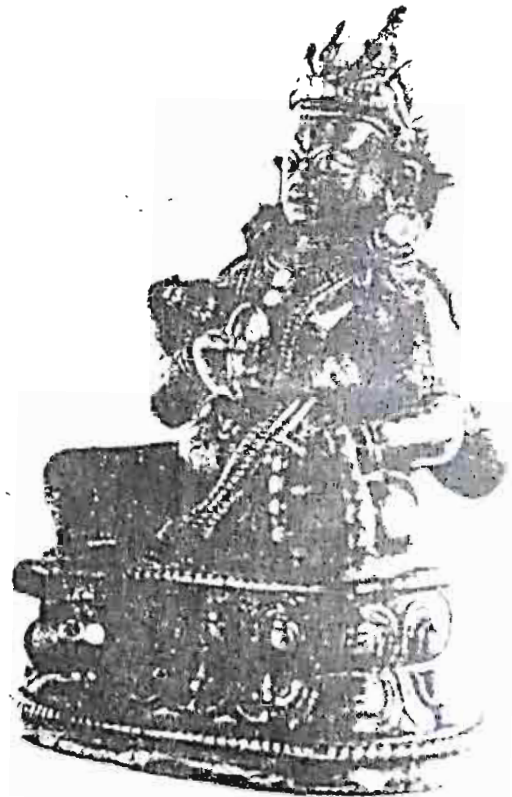

d. KUBERA



ဓမ္မပါလ နတ်ပင်း (အမည်အတိအကျ မသိရ)

ကုဗေလ ဓမ္မပါလ နတ်မင်းကြီး၏ ကိုယ်ပုံသဏ္ဍာန် အခေါ်အဝေါ်ကွဲများ

FORMS OF K U V E R A

TABLE XIII

Yi-dam.	{ Jambala. Special emblem : Jambhara (lemon). Symbols : <i>nakula</i> (mongoose). <i>lai-humpa</i> (flat vessel).
Dharmapāla.	{ I. Kuvera. Regent of the North. Special emblem : <i>dhvaja</i> (flag). Symbol : <i>nakula</i> . Dressed like a warrior. II. Vaisravaṇa. Symbols : mongoose. trident. <i>lai-humpa</i> or sword, &c.
Tantra (?) form.	{ Five heads, three legs, eight teeth. Mudrā : <i>vajra-hūm-kāra</i> . Symbols : <i>vajra</i> (thunderbolt). <i>ghantā</i> (bell). <i>grigug</i> (chopper). <i>kapāla</i> (skull-cup)

အပါယ်မယးပါး

ဓမ္မိးသာကင်း၍ ကုသိုလ်ကောင်းမှု ပြုခွင့်မရသောအရပ်ကို အပါယ်ဟုခေါ် သည်။

၁။ ငရဲ	= ဓမ္မိးသာသုစ ဝေးကွာ၍ ဒုက္ခအတိပြီးသော ဘုံဌာန၊
၂။ တိရစ္ဆာန်	= မင်္ဂုလ်မကပ် ထောင့်မြတ်စီလာ သွားတတ်သော သတ္တဝါ
၃။ ပြိတ္တာ	= ဓမ္မိးသာအပေါင်းမှ ဝေးကွာသောသတ္တဝါ။
၄။ အသုရကာယ်	= နတ်များကဲ့သို့ ပရိရင့် ပတင်တယ် မတောက်ပသော သတ္တဝါ။



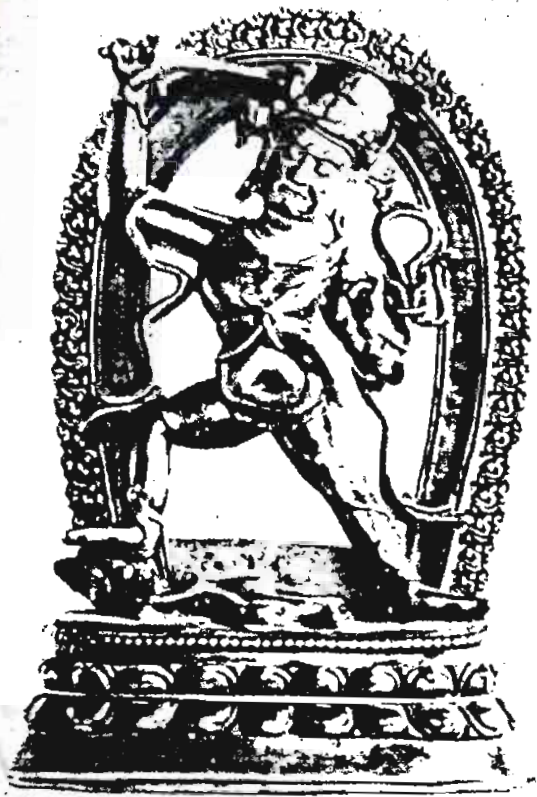

မဟာကာလ - ဓမ္မပါလ နတ်မင်းကြီး ရုပ်ပါးမှ





ဓမ္မပါလ နတ်မင်းကြီး ရှစ်ပါးမှ တစ်ပါး

ဩကာသနှင့် အဟံဘန္တေ

ဩကာသဘုရားရှိခိုးဆိုရိုးသည် ပုဂံခေတ်က ရှင်အရဟံရေးသားချီးမြှင့်သော ဆိုရိုးဖြစ်ကြောင်း အများကပင် လက်ခံယုံကြည်ထားကြသည်။ ဩကာသအဓိပ္ပါယ်နှင့် သပိုင်းကြောင်းကို အတွဲ ၁၅ ပြန်ဟုတ်စုံကျမ်းတွင် ရှုပါ။

အဟံဘန္တေဟူသော သီလတောင်းပါဠိကို အင်းဝခေတ် သာလွန်မင်းတရား လက်ထက် မားမကူးဆရာပေော်ဟုပွင့်သော ဟောင်ဖီဗြဟ္မာဆရာပေော်က ရေးသားခဲ့ကြောင်း ဆရာစဉ်ဆက် အမိန့်ရှိ၍ သိရသည်။

www.burmeseclassic.com



သာသနာစောင့် ဝပ္ပပါလ နတ်မင်းကြီး ရှစ်ပါးမှ အချို့သော ရုပ်ပွားများ





a BISHAMON



b. LOKAPALA

သာယာနာဆာင့် ဓမ္မပါလ နတ်မင်းကြီးများ (ဂျပန်နိုင်ငံ)



အထက်ဖော်ပြပါ ဘုရားကြီးများ ဓာတ်သတ္တ ဘုရားလောင်းများအပြင် လောကပါလ နတ်ပင်းကြီးများ ဘုရင်ကြီးများ နဂါး ဂဠု သေည်တို့ကိုလည်း မဟာယာန ဗုဒ္ဓဘာသာဝင်များက ပူဇော်ပသသည့်လေ့ ရှိကြသည်။

ဘာသာရေးမှ ထူးခြားသည့် သမိုင်းဝင်ပုဂ္ဂိုလ်ကြီးများ

အရဟတ် ရဟန္တာများ

မဟာယာန ဗုဒ္ဓသာသနာကို လမ်းညွှန်ပြသသော နာဂအဗ္ဗန နှင့် အခြား ဗုဒ္ဓဘာသာဂိုဏ်းများကို တည်ထောင်သောပုဂ္ဂိုလ် သေည်ပုဂ္ဂိုလ်များကို ထိုလိုသည်။

MINOR GODS

- I. Lokapāla.
- II. The Five Kings.
- III. The Ni-ō (Ni-wō).
- IV. The Citipati.
- V. Nāgas and Garudās.

HISTORICAL PERSONAGES DEIFIED

- I. Arhat (Lohan, Rakhan).
- II. Nāgārjuna.
- III. Padmasambhava.
- IV. Tson-k'a-pa.
- V. Mil-ras-pa.

ကပ်သုံးပါး

ပျက်စီးခြင်းကို ပါဠိလို ဣပ္ပမေါသည်။ မြန်မာလို ကပ်ဟုသုံးနှုန်းသည်။

၁။ ဒုန္ဒိက္ခရကပ် = ငတ်မွတ်ဘေးကြောင့်ပျက်စီးခြင်း။

၂။ သတ္တရကပ် = လက်နက်ဘေးကြောင့် ပျက်စီးခြင်း။

၃။ ဇောဂန္ဓရကပ် = ဇောဂါဘေးကြောင့်ပျက်စီးခြင်း။

* လောဘကြီးက၊ ငတ်မွတ်ရ၊ ဒုက္ခကပ်ကြီးဆိုက်။

* ဒေါသကြီးက၊ သတ်ဖြတ်ကြ၊ သတ္တကပ်ကြီးဆိုက်။

* လောဟကြီးက၊ ဇောဂါထ၊ နာဂကပ်ကြီးဆိုက်။



လောကပါလ နတ်မင်းတစ်ပါး ဂျပန်



ဘုရင်ကြီး ငါးပါး



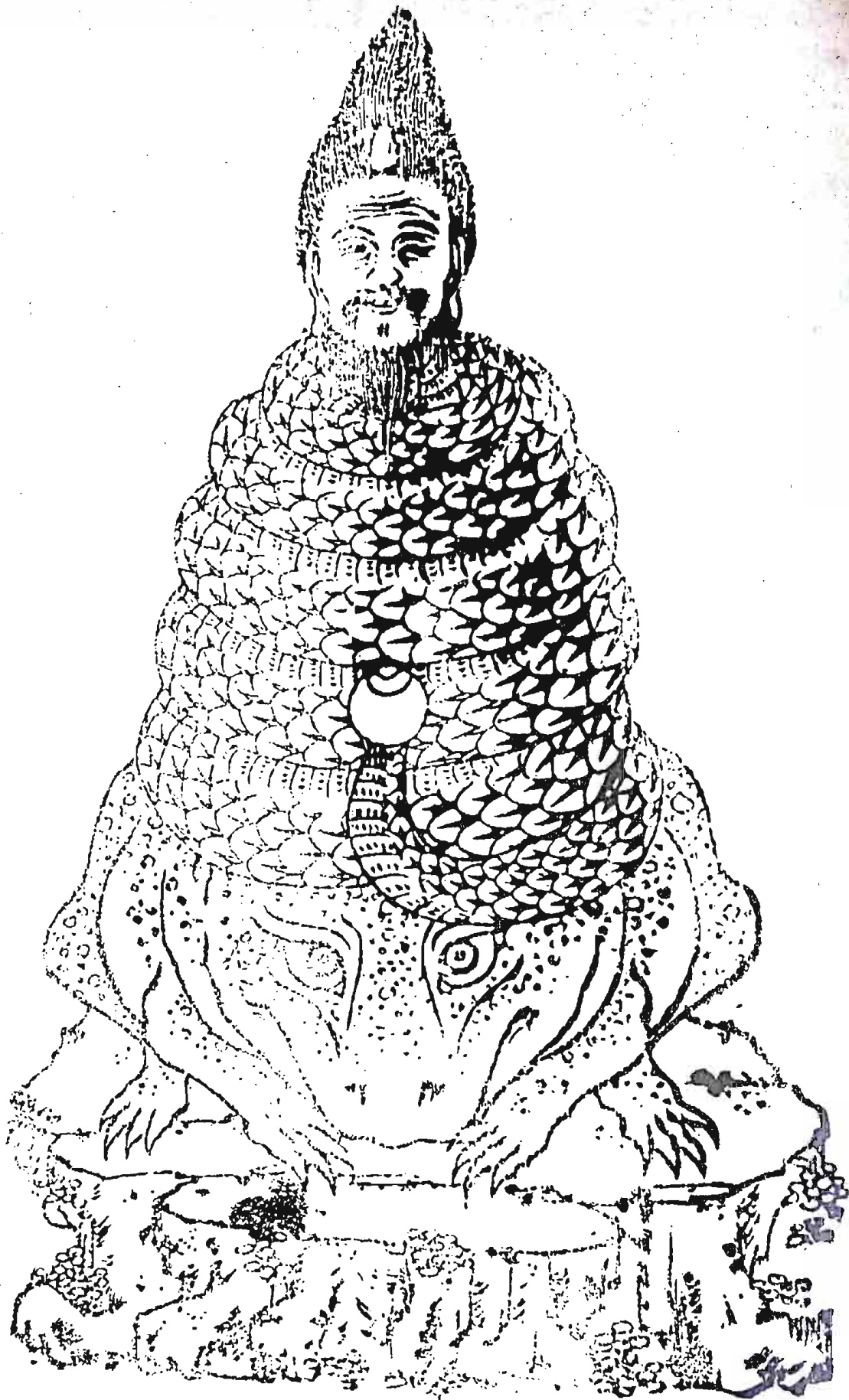

နဂါးဘုရား
■ 龍江名 龍王 石

NAGA GOD. PRINTED MAMORI OR CHARM FROM THE ENKAKUJI
TEMPLE, KAMAKURA J.



နဂါး ဂဠု သာသနာစောင့်နတ်များ





a. ME-LA-BAS-DA



b. TSOS-KA-PAT

ဂိုဏ်းများကို တည်ထောင်ခဲ့သော ရဟန်းတော်များ





ii. CUTIPATI

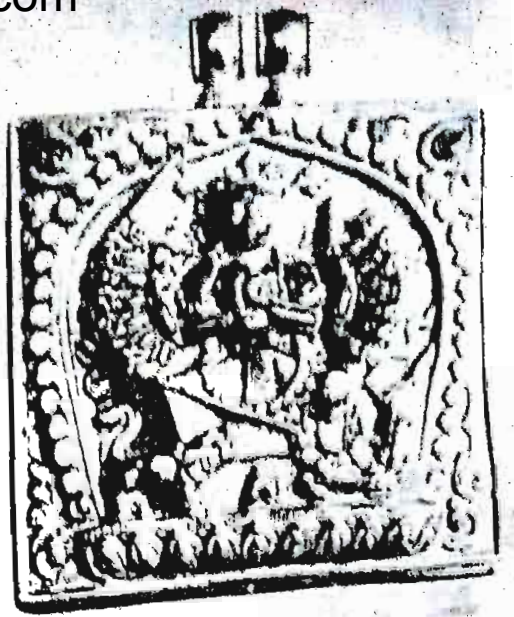

iii. DHARADAVATA



c. SKULL-CUP



J. DAL SITH NYORAI (WAIRO ANA)



1. VAIROcana



2. PADMAPANI



3. AMITAYUS



4. GAJANYA BUDDHA



5. TARA



6. MAHAKALA

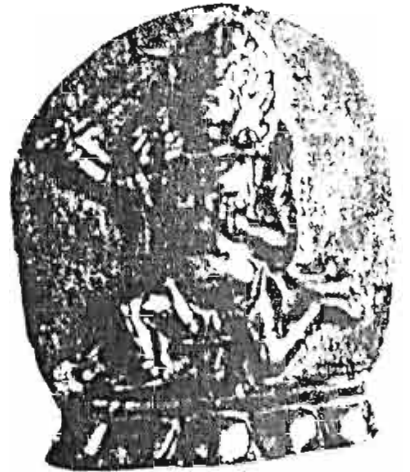

7. MANJUSHRI

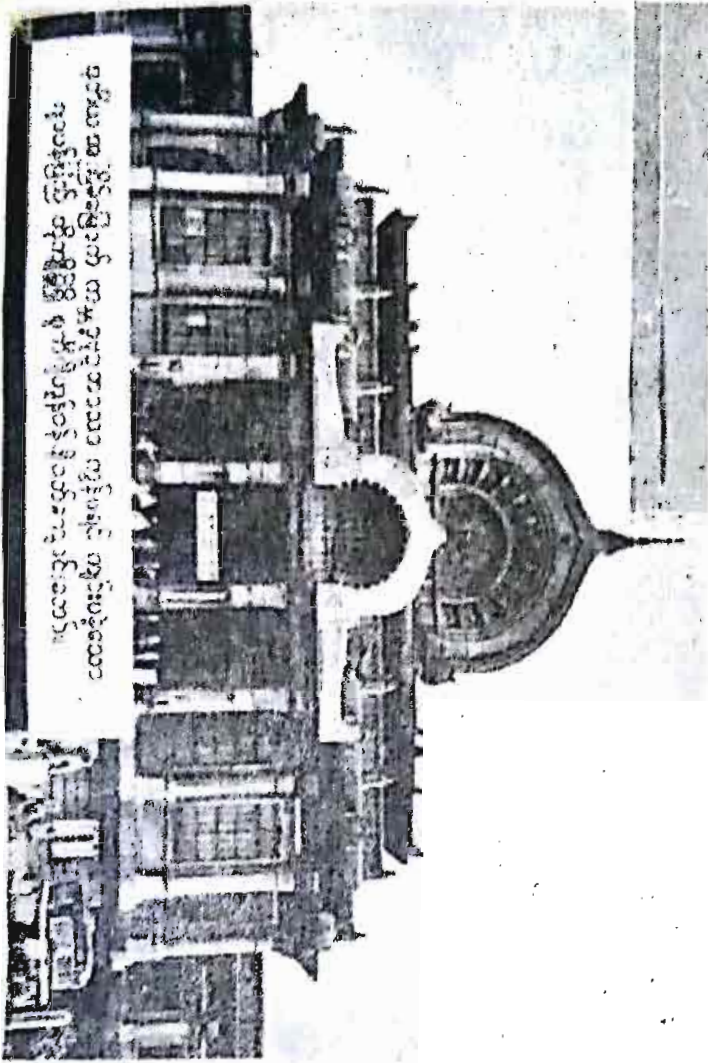

ဤအဆောက်အအုံသည် မြန်မာ့အလင်း အဖွဲ့အစည်း
 ကိုယ်စားပြုရာတွင် အဓိကအဖြစ် ဆောင်ရွက်ခဲ့ဖူးသည်။

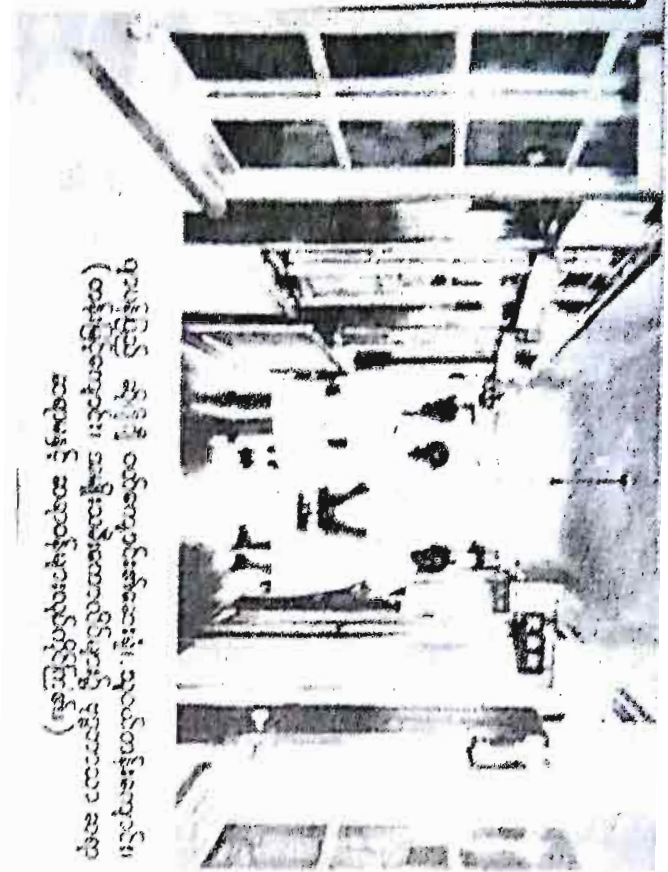

ဤအဆောက်အအုံသည် မြန်မာ့အလင်း အဖွဲ့အစည်း
 ကိုယ်စားပြုရာတွင် အဓိကအဖြစ် ဆောင်ရွက်ခဲ့ဖူးသည်။

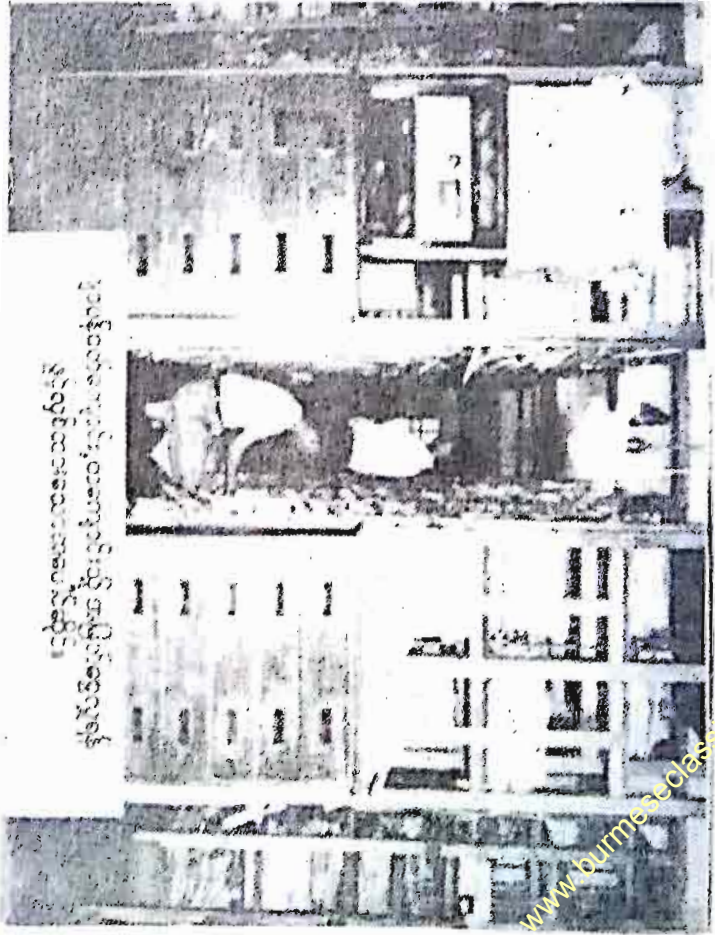

ဤအဆောက်အအုံသည် မြန်မာ့အလင်း အဖွဲ့အစည်း
 ကိုယ်စားပြုရာတွင် အဓိကအဖြစ် ဆောင်ရွက်ခဲ့ဖူးသည်။



ဆောင်းတွင်းအချိန် ဂျပန်လူမျိုးတို့ ဆီးနင်းခဲဖြင့် ပြုလုပ်သော အရပ်များအနက်
 cရဲကိုစောင့်သော ယမမင်းရုပ်ပုံ။

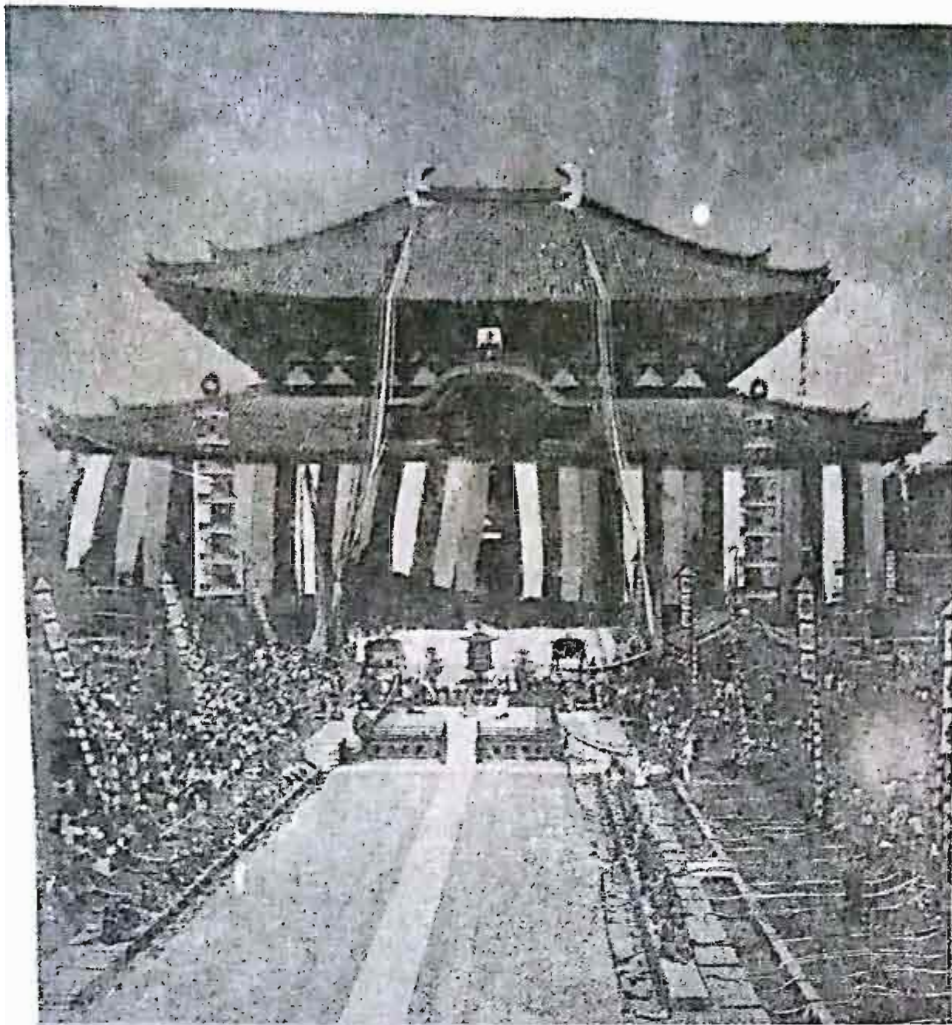

After seven years of reconstruction, the Todai-ji is once again consecrated.



During repairs, Todai-ji was covered by the *suyane*.

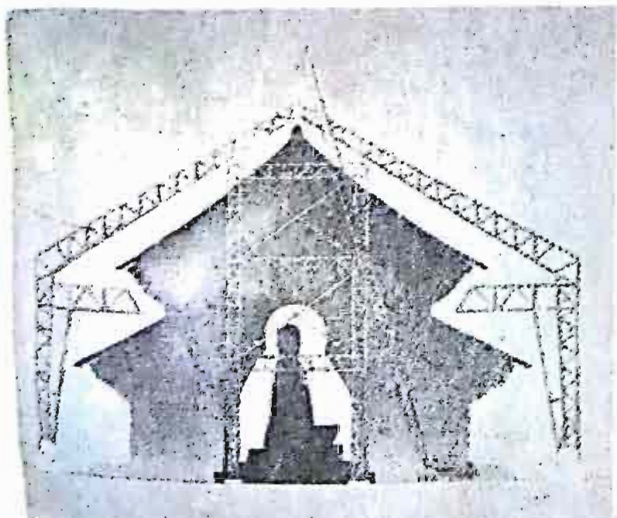

The *suyane*, Todai-ji and the Great Buddha of Nara.

ရှေးအကျဆုံး သစ်သားကျောင်းဆောင်နှင့် ဝ ကြီးပုဒ္ဒထင်းတုတော်ကြီးတည်ရှိရာ တိုခိုင်းဂျီကျောင်းတော်ကြီးကို ဇေကန်ကူးကျွန်းတစ်ခုကြီးဖြင့်ဆိပ်ခိုင်းလျက်ရှိသည်။

တောင်းပန်လွှာ

ဤစာအုပ်တွဲကို လူကြီးများသာစိတ်ဝင်စားမည့် စာလေးဖြစ်သဖြင့် အရောင်းအဝယ် ရှိလိမ့်မည် မဟုတ်။ စာပွဲဟစ်ပွဲအပွဲဟစ် ဟုန်ဟျဗေဗွမှာ ဟုပ် မ ယောင်းနီးပါး ရှိသည်။ သို့ကြောင့် အမြတ်မရလျှင်နေ၊ အရုံးများများမရှိလျှင် ကျေနပ်ပါပြီဆိုသော ခံယူချက်ဖြင့် ထုတ်ဝေခဲ့ပါသည်။ မူလက ၆ တွဲလောက်နှင့် ပြီးပြတ်လိမ့်မည်ဟု ခန့်မှန်းခဲ့ပါသည်။ သို့သော် လက်တွေ့ ထုတ်ဝေသောအခါ

- * စာရေးသူဟို.ပွင် စာပေရေးသားမှုပညာသာ ဟတ်မြော်ဟ်ပြီး ထုတ်လုပ်မှုပညာ၌ မကျွမ်းကျင်ခြင်းကြောင့် စာမျက်နှာအရေအတွက် ပုန်ကန်အောင် ပခန့်မှန်းတတ်ခြင်း၊
- * ဓါတ်ပုံအတော်များများကို ထင်ရှားစေလိုသောဆန္ဒဖြင့် ပုံကြီးအရွယ်အတိုင်း ထည့်သွင်းဖော်ပြခဲ့ခြင်း၊
- * စာဖတ်ပရိတ်သတ်အတော်များများထံမှ သူတို့ထံ၌ စုဆောင်းထားရှိသော စာအုပ်များ မါတ်ပုံများကို စာရေးသူဟို.ယံ ပေးပို့ကြခြင်း၊ ပိုးမမ်းကြခြင်း၊
- * စာရေးသူတို့ကိုယ်တိုင်က တစ်သက်မှ တစ်ကြိမ်သာ ရေးသားခွင့်ရမည်ဖြစ်သော ဤစာတွဲတွင် ပါရှိသင့်သော ရုပ်ပုံ၊ ဓါတ်ပုံ၊ ပန်းချီအားလုံး ပြည့်ပြည့်စုံစုံပါရှိရအောင် စေတနာဖြင့် ကြိုးစားထည့်သွင်းဖော်ပြခဲ့ခြင်း၊
- * စာအုပ်မှာ နဂိုမျှော်မှန်းသည်ထက် အားပေးခံရခြင်းတို့ကြောင့် ဤစာအုပ်တွဲမှာ မူလခန့်မှန်းသည်ထက် များစွာရှည်လျားပေများနေပါလိမ့်မည်။ စာရေးသူတို့ မူလက ကြေညာထားသလို ခြောက်တွဲနှင့် အဆုံးမသတ်နိုင်သည်ကို တောင်းပန်ပါရစေ။

သို့သော်

- * စာအုပ်တွဲများတွင် မလိုအပ်သော ရုပ်ပုံ ပန်းချီကားချပ်များ မပါဝင်ရအောင် အထူးသိပ္ပံထားခြင်း၊
- * စာအုပ်တန်ဖိုးကိုလည်း ထုတ်လုပ်သည်စရိတ် ကြီးမားလာစေကာမူ မူလပုံစံအတိုင်း ထုတ်လုပ်ပြီး ပထမဈေးနှုန်းအတိုင်း ရောင်းချပေးလျှက်ရှိခြင်း၊
- * (အချို့သော စာပွဲများမှာ မြန်မာနိုင်ငံနှင့် နီးစပ်မှုမရှိသဖြင့် စာဖတ်သူများ စိတ်ပါပင်စားမှု နည်းရာက အရုံးပေါ်နိုင်ပါသည်။)
- * ထို့ကြောင့် စာဖတ်သူတို့ ဆက်လက်အားပေးကြလိမ့်မည်ဟု မျှော်လင့်ပါသည်။

ဤစာအုပ်တွဲဖော်ပြထားသော ရုပ်ပုံ ဓါတ်ပုံ ပန်းချီကားချပ် အားလုံးလိုလိုမှာ နိုင်ငံတကာ၌ ထုတ်ဝေရောင်းချနေသော စာအုပ်စာတမ်းများ ပြတိုက်များမှ ရောင်းချသော ပို့စကဒ်များ ဖြစ်ကြပါသည်။

မြန်မာနိုင်ငံမှ ရုပ်ပုံ ပန်းချီကားချပ်များကို နိုင်ငံတကာစာနယ်ဇင်းများ၌ ဖော်ပြပြီး ရုပ်ပုံများအပြင် အစိုးရထုတ်စာအုပ်စာတမ်းအချို့မှ ကူးယူဖော်ပြပါသည်။ သက်ဆိုင်ရာပညာရှင်တို့၏ ခွင့်ပြုချက်မရှိဘဲ ရုပ်ပုံ မါတ်ပုံများလည်း ပါပင်ပါသည်။ ကျောင်းကျမ်းများ ပေါ်ပေါက်လာပြီး ဝေပေးရောင်းချသော ဓါတ်ပုံများလည်း ပါရှိပါသည်။ အကယ်၍ စာရေးသူတို့ သတိလက်လွတ်ပြီး ခွင့်ပြုချက် မတောင်းမီပဲ အသုံးပြုခဲ့သော ရုပ်ပုံ ဓါတ်ပုံများရှိနေပါက (အချို့မှာ ပိုင်ရှင်လွှဲပြောင်းစာရွာမရသဖြင့် ဤသို့ဖြစ်နိုင်ပါသည်။) စာရေးသူတို့ထံ အကြောင်းကြားပါလျှင် ထိုက်ထိုက်တန်တန် ပြန်လည် ကျေးဇူးဆပ်ပါမည်ဟု အကြောင်းကြားပါသည်။

စာဖတ်သူများကို လေးစားလျက် ဆရာဝန်တင်ရွှေ + မအေးသိန်း