

မြန်မာ့ရိုးရာပဋိမာသိပ္ပံပညာ

မူဒြောမ္ပား

ရုပ်ပွား ဆင်းတု ပန်းပု ရုပ်လုံး ရုပ်ခုံး ရုပ်ထွင်း ဆေးသွင်း
ပန်းချီစသည့်

မြန်မာ့ရိုးရာ မြေမာ သိပ္ပံပညာ

ဆိုင်ရာလက်နေလက်ထား ဟန်ပန်အမှုအရာခေါ်

မုဒြာများ

ပြုစုရေးသားသူ

စဝ်ထွန်းမှတ်ဝင်း

မဟာဝိဇ္ဇာ (ရန်ကုန်)၊ မဟာဝိဇ္ဇာဂုဏ်ထူး (ဟားဗတ်)
အထက်တန်း သုတေသန ပညာရှင်ဘွဲ့ (ဟားဗတ်)
ညွှန်ကြားရေးမှူး၊ သုတေသနနှင့် ကျမ်းပြုဌာနခွဲ
သာသနာရေး ဦးစီးဌာန

ရန်ကုန်မြို့
၁၉၇၇-ခုနှစ်



ပြည်ထောင်စု ဆိုရှယ်လစ် သမ္မတ မြန်မာနိုင်ငံတော်
သာသနာရေးဦးစီးဌာန ပုံနှိပ်တိုက်တွင် ဂိုက်နှိပ်သည်

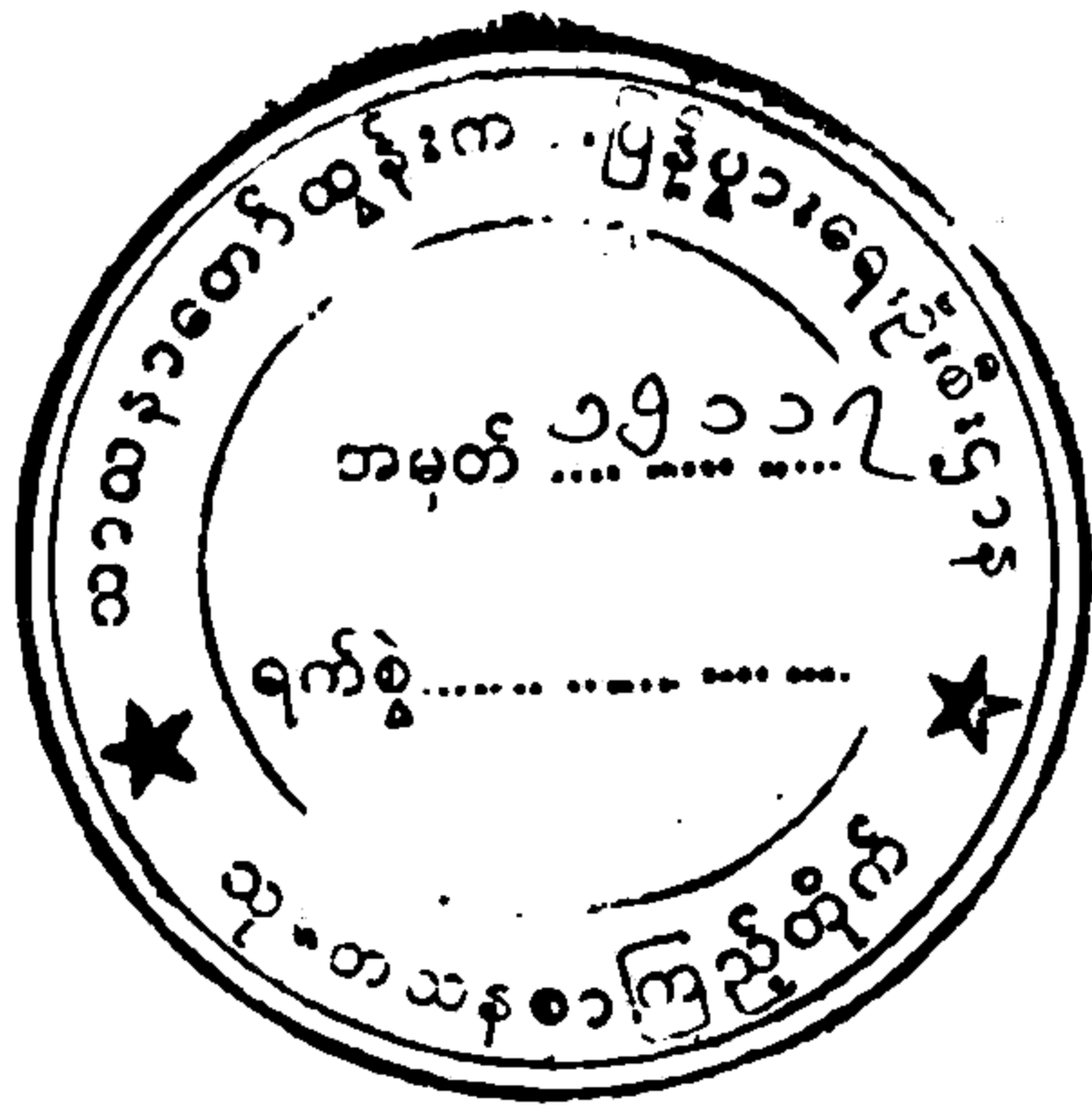

ရန်ကင်းမြို့၊ ကမ္ဘာအေး သာသနာရေးဦးစီးဌာန ပုံနှိပ်တိုက်တွင် ဒုတိယ-ညွှန်ကြားရေးမှူး ဦးချစ်တင်
(မှတ်ပုံတင်အမှတ် ၀၂၂၆၂/၀၁၈၁၃)က ပုံနှိပ်ထုတ်ဝေသည်။

ရုပ်ပွား၊ ဆင်းတု၊ ပန်းပု၊ ရုပ်လုံး၊ ရုပ်ခုံး၊ ရုပ်ထွင်း၊ ဆေးသွင်း၊ ပန်းချီ စသည့်

မြန်မာ့ရိုးရာ ပုဂ္ဂိုလ်သိပ္ပံပညာ

လက်နေ လက်ထား ဟန်ပန်အမှုအရာများဆိုင်ရာ

မုဒြာများ

မာတိကာ

အကြောင်းအရာ နိဒါန်း				စာမျက်နှာ
ပဓာနရည်ရွယ်ချက်နှင့် စေတနာ	၁
ပထမရည်ရွယ်ချက်မှာ	၁
ဒုတိယ ရည်ရွယ်ချက်မှာ	၂
သုတေသနလုပ်ငန်း အစီအစဉ်များ—				
သုတေသနပြုရန် လိုအပ်နေပြီဟု ထင်မြင်ယူဆခြင်း (Need)	၃
ပြဿနာရပ်ကို ကြံဆခြင်း (Problem)	၄
အနုမာန ခန့်မှန်းယူဆချက် (Hypothesis)	၅
ခေါင်းစဉ် နယ်နိမိတ် သတ်မှတ်ခြင်း (Title and Definition)	၆
အချက်အလက် အထောက်အထားများကို ရှာဖွေစုဆောင်းခြင်း (Accumulation of Data)				၇
(က) ပြည်တွင်း သုတေသန ကွင်းဆင်းလေ့လာခြင်း	၇
(ခ) ပြည်ပ ဒေသန္တရ ကွင်းဆင်း လေ့လာခြင်း	၉
(ဂ) စာအုပ် စာတမ်းများမှ အချက်အလက် ရှာဖွေစုဆောင်းခြင်း	၁၀
(ဃ) ပညာရှင် ပုဂ္ဂိုလ်များထံ ချဉ်းကပ်ဆွေးနွေး လေ့လာခြင်း	၁၁
အချက်အလက်များကို စိစစ်ဝေဖန်၍ အဓိပ္ပါယ်ကောက်ယူခြင်း (The Critical Analysis and Interpretation)	၁၂
လက်တွေ့ စမ်းသပ်ခြင်း စစ်ဆေးကြည့်ရှုခြင်း (Testing and Application)				၁၃

အကြောင်းအရာ		စာမျက်နှာ
သုတေသနနည်းနာနိသျှများနှင့် လုပ်နည်း လုပ်ထုံးများ (Research Methods and Techniques)	၁၅	
မြန်မာ့ရိုးရာပဋိမာသိပ္ပံပညာကျမ်း စာမူကြမ်းရေးသားခြင်း (Outline Format of the Paper)	၁၆	
မြန်မာ့ရိုးရာ ပဋိမာသိပ္ပံပညာကျမ်း စာမူချောတင်ပြခြင်း (Final Report)	၁၇	
မုဒြာများ (MUDRĀ)		
မြန်မာ့ရိုးရာ ပဋိမာသိပ္ပံပညာ သမိုင်းအကျဉ်းချုပ်		၁၉
မြန်မာ့ရိုးရာ ပဋိမာ ရုပ်ပွားဆင်းတုတော်များဆိုင်ရာ ဝေါဟာရများ (Iconographic Terminology)		၂၂
မုဒြာ သို့မဟုတ် ဟတ္ထခေါ် လက်ဟန်အမူအရာများ-		၂၉
မုဒြာဟူသော ဝေါဟာရ		၂၉
မုဒြာ လေးဆယ့်ငါးပါး		၃၁
	-တန္တရာယာနဆိုင်ရာ မုဒြာ (၁၀၈) မျိုး	၃၁
၁။ အဉ္ဇလီမုဒြာ	(Añjali Mudrā)	၃၄
၂။ အဒ္ဓစန္ဒြဟတ္ထ	(Ardhachandra Hasta)	၃၅
၃။ အဘယမုဒြာ	(Abhaya Mudrā)	၃၆
၄။ အာလိင်္ဂဟတ္ထ	(Ālinga Hasta)	၃၈
၅။ ဥတ္တရဗောဓိမုဒြာ	(Uttarabodhi Mudrā)	၃၉
၆။ ကဗ္ဗလမ္ပိတဟတ္ထ	(Katyavalambita Hasta)	၄၀
၇။ ကဋကဟတ္ထ	(Kaṭaka Hasta)	၄၁
၈။ ကဋိဟတ္ထ	(Kati Hasta)	၄၂
၉။ ကရဏမုဒြာ	(Karaṇa Mudrā)	၄၂
၁၀။ ကုသတိဏ ဟတ္ထ (ကုသမုဒြာ)	(Kusatriṇa Hasta) (Kusa Mudrā)	၄၃ ၄၃
၁၁။ ကေသမဿုပဟာနမုဒြာ (ကေသဟတ္ထ)	(Kesamassupahāna Mudrā) (Kesa Hasta)	၄၄ ၄၄

အကြောင်းအရာ

စာမျက်နှာ

၁၂။	ခေပနမုဒြာ	(Kshepana Mudrā)	၄၅
၁၃။	ဂဒါဟတ္ထ	(Gadā Hasta)	၄၅
၁၄။	ဂဇဟတ္ထ	(Gaja Hasta)	၄၆
၁၅။	စပေဒဒါနမုဒြာ	(Capaitadāna Mudrā)	၄၇
၁၆။	စိန္တမုဒြာ	(Cin Mudrā)	၄၈
၁၇။	စိဝရဟတ္ထ	(Cīvara Hasta)	၄၉
၁၈။	ဈာနမုဒြာ	(Dhyāna Mudrā)	၅၀
၁၉။	ညဏမုဒြာ	(Jñāna Mudrā)	၅၁
၂၀။	တဠနီမုဒြာ	(Tarjanī Mudrā)	၅၂
၂၁။	တပုနမုဒြာ	(Tarpaṇa Mudrā)	၅၃
၂၂။	တဠနီပါသဟတ္ထ	(Tarjanī Pāsa Hasta)	၅၄
၂၃။	တိဏဟတ္ထ (တိဏကိရဏမုဒြာ)	(Triṇa Hasta) (Triṇakīraṇa Mudrā)	၅၄
၂၄။	တြိပဋက ဟတ္ထ	(Tripaṭaka Hasta)	၅၅
၂၅။	တိလောကဝိဇယမုဒြာ	(Trailokyavijaya Mudrā)	၅၆
၂၆။	ဒမရဟတ္ထ	(Damara Hasta)	၅၇
၂၇။	ဒါနမုဒြာ	(Dāna Mudrā)	၅၇
၂၈။	ဒဏ္ဍဟတ္ထ	(Daṇḍa Hasta)	၅၈
၂၉။	ဓမ္မစကြမုဒြာ	(Dharmacakra Mudrā)	၅၉
၃၀။	နမက္ကာရမုဒြာ	(Namashkāra Mudrā)	၆၀
၃၁။	နိဒြတဟတ္ထ	(Nidrata Hasta)	၆၁
၃၂။	ပတ္တမုဒြာ=ပတ္တဟတ္ထ	Patra Mudrā-Patra Hasta)	၆၂
၃၃။	ပဒုမာဟတ္ထ	(Padma Hasta)	၆၃
၃၄။	ပြာဋိဟာရိယမုဒြာ	(Prāṭiharya Mudrā)	၆၄

အကြောင်းအရာ

စာမျက်နှာ

၃၅။	ပေါတ္တကဟတ္ထ (လဉ္စကဟတ္ထ)	(Pustaka Hasta) (Lanchaka Hasta)	၆၅
၃၆။	ဗုဒ္ဓသမဏမုဒြာ	(Buddha-sramaṇa Mudrā)	၆၆
၃၇။	ဗျာချာနမုဒြာ	(Vyākhyāna Mudrā)	၆၆
၃၈။	ဘူတဒါမရ မုဒြာ	(Bhūta-dāmara Mudrā)	၆၇
၃၉။	ဘူဖဿမုဒြာ (ဘူမိဖဿမုဒြာ)	(Bhūsparsa Mudrā) (Bhūmisparsa Mudrā)	၆၈
၄၀။	မဟာကရုဏာမုဒြာ	(Mahā karuṇā Mudrā)	၇၀
၄၁။	ယောဂမုဒြာ	(Yoga Mudrā)	၇၁
၄၂။	လလိတခေပမုဒြာ	(Lalitakshepa Mudrā)	၇၂
၄၃။	လောလဟတ္ထ	(Lola Hasta)	၇၂
၄၄။	ဝဇီရာဟုကံရမုဒြာ	(Vajrāhumkara Mudrā)	၇၃
၄၅။	ဝန္တနီမုဒြာ	(Vandanī Mudrā)	၇၄
၄၆။	ဝရမုဒြာ (ဝရဒမုဒြာ)	Vara Mudrā-Varada Mudrā	၇၄
၄၇။	ဝိတက္ကမုဒြာ	(Vitarṅga Mudrā)	၇၆
၄၈။	ဝိမုယဟတ္ထ	(Vismaya Hasta)	၇၇
၄၉။	ဝေနာယကီမုဒြာ	(Vainayakī Mudrā)	၇၈
၅၀။	သန္တိဒမုဒြာ	(Shantida Mudrā)	၇၈
၅၁။	သန္တဿနမုဒြာ	(Samdarshana Mudrā)	၇၉
၅၂။	သဗ္ဗရာဇိန္ဒြမုဒြာ	(Sarvarājendra Mudrā)	၈၀
၅၃။	သမာဓိမုဒြာ (သမာဟိတမုဒြာ)	(Samādhi Mudrā) (Samāhita Mudrā)	၈၀
၅၄။	သီဟကဏ္ဍမုဒြာ	(Simhakarna Mudrā)	၈၁
၅၅။	သုစိမုဒြာ	(Sūci Mudrā)	၈၂

အကြောင်းအရာ	မာတိကာ					စာမျက်နှာ
အခြားမုဒြာအထူးများ	၈၃
-အနုလမုဒြာ	၈၃
-ဝဇီရာပါသမုဒြာ	၈၄
-ဝဇီရာပုပ္ဖမုဒြာ	၈၄
-ဝဇီရာဒီပမုဒြာ	၈၄
-ဝဇီရာအင်္ဂုသမုဒြာ	၈၄
-ဝဇီရာနေဝေဇမုဒြာ	၈၄
-ဝဇီရာသမယမုဒြာ	၈၅
-ဝဇီရာဓူမမုဒြာ	၈၅
မုဒြာဟူသောဝေါဟာရ (နောက်ဆက်တွဲ)	၈၆
-မုဒြာအမျိုးအစားများ	၈၇
-လက်သီးဆုပ်ခြောက်မျိုး	၈၉
-လက်အုပ်ဆယ့်နှစ်မျိုး	၉၁
မုဒြာသမိုင်းလမ်းကြောင်း	၉၃
မုဒြာ၏ အနက်သဘောနှင့် အနှစ်သာရ	၉၆
မုဒြာ မှုကဲ့ ပုံစံကဲ့များ	၁၀၀
-ဝရဒမုဒြာ၏မှုကဲ့ ပုံစံကဲ့များ	၁၀၀
-အ ဘယမုဒြာ၏ မှုကဲ့ပုံစံကဲ့ အထူးများ	၁၀၁
-ဝိတက္က မုဒြာနှင့် ဗျာချာနမုဒြာမှုကဲ့များ	၁၀၃
ဘူမိဖဿမုဒြာပုံစံ အမျိုးမျိုး	၁၀၆
ဈာနမုဒြာမှုကဲ့ ပုံစံကဲ့ အမျိုးမျိုး	၁၀၇
ဓမ္မစက္ကမုဒြာ မှုကဲ့ ပုံစံကဲ့များ	၁၁၀
ဝဇီရာမုဒြာ ဉာဏမုဒြာ မှုကဲ့ပုံစံကဲ့များ	၁၁၁

				စာမျက်နှာ
အကြောင်းအရာ				
အဘိသေကမုဒြာ	၁၁၃
ဗုဒ္ဓပတ္တ မုဒြာမူကဲ့များ	၁၁၃
ဝဇီရာဟုကံရ မုဒြာမူကဲ့များ	၁၁၃
မရီစိမုဒြာ	၁၁၄
အတွင်းလက်ဆုပ်နှင့် အပြင်လက်ဆုပ်မုဒြာများ	၁၁၅
အဋ္ဌလိမုဒြာ ပုံစံကဲ့များ	၁၁၅
လက်များ၏ သင်္ကေတအနက်သဘော	၁၁၆
နိဂုံးချုပ်	၁၂၃
ကျမ်းညွှန်းစာအုပ် စာတမ်းများ (အင်္ဂလိပ်ဘာသာ)	၁၂၅
ကျမ်းညွှန်းစာအုပ်များ (မြန်မာဘာသာ)	၁၂၇

- (၁၁) ၁၉၅၃-၅၄-ခုနှစ်များတွင် ရခိုင်တိုင်း ကျောက်ဖြူ စစ်တွေ မြို့များရှိ ကျောင်းကန်ဘုရား များမှ ရုပ်ပွားဆင်းတုများကို သွားရောက် လေ့လာခဲ့ပါသည်။
- (၁၂) ကျိုင်းတုံခရိုင် နယ်ခြားဒေသများသို့လည်း အခါကာလအားလျော်စွာ သွားရောက်၍ ရုပ်ပွား ဆင်းတု ရုပ်လုံး ရုပ်ကြွများ ဆိုင်ရာ ဗဟုသုတများကို ရှာဖွေဆည်းပူးခဲ့ပါသည်။
- (၁၃) ရန်ကုန်မြို့ မြန်မာနိုင်ငံတော်အစိုးရ ရှေးဟောင်းသုတေသနဌာနသို့ အခါအားလျော်စွာ သွားရောက်၍ ပဋိမာသိပ္ပံဆိုင်ရာ ဗဟုသုတများကို လေ့လာ ဆည်းပူးခဲ့ပါသည်။
- (၁၄) အထူးအားဖြင့် ၁၉၇၅-ခုနှစ်တွင် ငလျင်ဒဏ်ကြောင့် ပြိုကျပျက်စီးခဲ့ကြရသော ပုဂံ ညောင်ဦး ဒေသတဝိုက်ရှိ ရှေးဟောင်းဘုရား ဂူကျောင်း တန်ဆောင်း ပြာသာဒ်၊ ဇရပ်၊ သိမ်၊ ကန် စသည့် သာသနာအဆောက်အဦများကို ပြန်လည် ပြုပြင် မှမ်းမံ တည်ဆောက်ရေး စီမံကိန်းတွင် အကြံဉာဏ်ပေးပညာရှင် အဖွဲ့ဝင် တဦးအနေဖြင့် တာဝန်ဝတ္တရား အလျောက် သွားရောက် လေ့လာခွင့်ကြိမ်ဖန်များစွာ ရရှိခဲ့ပါသည်။ ဤ ၁၉၇၅-၇၆-ခုနှစ် များအတွင်း ထပ်မံ တွေ့မြင်သိရှိလေ့လာ နားလည်ခဲ့ရသောကြောင့် ပိုမိုတိကျ မှန်ကန်သော တေးခေါ် ယူဆချက် ပဋိမာသိပ္ပံဆိုင်ရာ ဆုံးဖြတ်ချက်များကို ရင်ဝယ်ပိုက်ကာ စိစစ်ဝေဖန်နိုင်ခွင့်ကို ရရှိခဲ့ပါသည်။

ဤကား ပြည်တွင်းသုတေသန ကွင်းဆင်းလေ့လာခြင်းများ ဖြစ်ပါသည်။

(ခ) ပြည်ပဒေသန္တရ ကွင်းဆင်းလေ့လာခြင်း

ကိုယ်တိုင် ခရီးလှည့်လည်လျက် ကွင်းဆင်း လေ့လာခဲ့ရသော ပြည်ပ နိုင်ငံခြား ဒေသရပ်ရွာ များမှာ အောက်ပါအတိုင်း ဖြစ်ပါသည်။—

- (၁) ၁၉၅၉-ခုနှစ်တွင် အိန္ဒိယပြည် ကာလကတ္တားမြို့နှင့် ကတ္တမန္ဒမြို့၊ ကရာချီမြို့များရှိ ပြတိုက် များမှ ဗုဒ္ဓဘာသာ သာသနာရေးဆိုင်ရာ ရုပ်ပွား ဆင်းတုတော်များကို လေ့လာခဲ့ပါသည်။
- (၂) ၁၉၅၉-ခုနှစ်တွင် အီတလီပြည် ရောမမြို့ရှိ အာရှတိုက်ယဉ်ကျေးမှုဆိုင်ရာ ပြတိုက်ကြီးများမှ ရုပ်လုံး ရုပ်ကြွများ ဆေးရေးပန်းချီများကို လေ့လာခဲ့ပါသည်။
- (၃) ၁၉၅၉-ခုနှစ်တွင် ပြင်သစ်ပြည် ပါရီမြို့တော်ရှိ ပြတိုက်ကြီးများသို့ သွားရောက်၍ ဗုဒ္ဓဘာသာ ဆိုင်ရာနှင့် မြန်မာပြည်ဆိုင်ရာ ရုပ်ပွားဆင်းတုများကို လေ့လာခဲ့ပါသည်။
- (၄) ၁၉၅၉-ခုနှစ် အင်္ဂလန်ပြည် လန်ဒန်မြို့ အောက်စ်ဖို့ဒ်မြို့၊ ကိန်းဘရစ်မြို့တော်များတွင် ရှိသော ပြတိုက်ကြီးများသို့ သွားရောက်၍ မြန်မာပြည်ဆိုင်ရာ ရုပ်ပွားဆင်းတု ဆေးရေး ပန်းချီ ကားများကို လေ့လာမှတ်သားခဲ့ပါသည်။

- (၅) ၁၉၅၉-ခုနှစ်မှ ၁၉၆၂-ခုနှစ် အထိ အမေရိကန်ပြည်ထောင်စုတွင်းရှိ ပြတိုက်ကြီးများ၌ ခင်းကျင်းပြသထားသော မြန်မာပြည်နှင့် အရှေ့ဖျား အရှေ့တောင် အာရှတိုက်များဆိုင်ရာ အနုပညာရပ်များကိုလေ့လာ မှတ်သားခဲ့ပါသည်။
- (၆) ၁၉၆၂-ခုနှစ်တွင် ဂျပန်နိုင်ငံရှိ တိုကျို၊ အိုဆာက၊ နဂိုယာ၊ ကျိုတို၊ ကျူးရှူး၊ အစရှိသော မြို့ကြီးများရှိ ပြတိုက်များ၊ ကျောင်းကန်ဘုရားများသို့ သွားရောက်၍ ရုပ်ပွားဆင်းတုတို့ကို လက်လှမ်းမှီသ၍ လေ့လာမှတ်သား ခဲ့ပါသည်။
- (၇) ၁၉၆၂-ခုနှစ်တွင် ဟောင်ကောင်ကျွန်းနှင့် ကောင်လွန်းမြို့ စသော တရပ်ပြည်မ အရှေ့ဖျား ဒေသရပ်ရွာများရှိ စေတီပုထိုးများမှ ရုပ်ပွားဆင်းတုများကို လေ့လာမှတ်သား ခဲ့ပါသည်။
- (၈) ၁၉၆၂-ခုနှစ်တွင် ယိုးဒယားပြည် အရပ်ရပ်ရှိ ကျောင်းကန်ဘုရား စေတီပုထိုး ပြတိုက် များမှ ရုပ်ပွားဆင်းတု ရုပ်လုံး ရုပ်ကြွများကို အသေးစိတ် လေ့လာခဲ့ပါသည်။ ဤသို့လျှင် မြန်မာနိုင်ငံတော် ပြည်တွင်းနှင့် နိုင်ငံခြား ပြည်ပ ဒေသ အနှံ့ အပြားသို့ ကိုယ်တိုင် ကိုယ်ကျ သွားရောက်ကာ ပဋိမာသိပ္ပံဆိုင်ရာ ပညာဗဟုသုတများကို ရှာဖွေ ဆည်းပူးခဲ့ပါသည်။

(ဂ) စာအုပ်စာတမ်းများမှ အချက်အလက် ရှာဖွေစုဆောင်းခြင်း

ထို့ပြင် ပဋိမာသိပ္ပံပညာရပ်ဆိုင်ရာ ကျမ်းဂန်စာပေများကို လက်လှမ်းမှီသရွေ့ စာကြည့်တိုက် များမှ ငှါးရမ်းဖတ်ရှုခဲ့ပါသည်။

- (၁) အင်္ဂလိပ်ဘာသာဖြင့် ရေးသားပုံနှိပ်ထားသော (အီကိုနိုဂရပ်ဖီ) စာအုပ်များ၊
- (၂) သက္ကတဘာသာဖြင့် ရေးသား ပုံနှိပ်ထားသော ပြဋ္ဌိမာဝလိ-သာဓနမာလာနိပ္ပန္နယောဂါဝလိ စသောကျမ်းများ၊
- (၃) ပြင်သစ်ဘာသာဖြင့် ရေးသားပုံနှိပ်ထားသော ရုပ်ပွားဆင်းတုဆိုင်ရာ စာအုပ်စာတမ်း ဂျာနယ် မဂ္ဂဇင်းများ၊
- (၄) ဂျပန်ဘာသာဖြင့် ရေးသား ပုံနှိပ်ထားသော ရုပ်ပွားဆင်းတုဆိုင်ရာ စာအုပ်စာတမ်းများ၊
- (၅) ဂျပန်ဘာသာဖြင့် ရေးသားပုံနှိပ်ထားသော အီကိုနိုဂရပ်ဖီ ပညာရပ်ဆိုင်ရာ စာအုပ် စာ တမ်းများ၊

မှီငြမ်း ကိုးကားပြုထားသော စာအုပ်စာတမ်း ဂျာနယ်မဂ္ဂဇင်းများ၏စာရင်းကို တနေရာတွင် သီးခြား ဖော်ပြထားပါသည်။

(BIBLIOGRAPHY)
 Research Library Reading.
 Books on Iconography

- (၆) မြန်မာဘာသာဖြင့် ရေးသားပုံနှိပ်ထားသော မြန်မာ့ယဉ်ကျေးမှု အနုပညာဆိုင်ရာ စာအုပ် စာတမ်း ဂျာနယ် မဂ္ဂဇင်းများ၊
- (၇) ပါဠိဘာသာဖြင့် ရေးသားထားရှိသော ပဋိမာသိပ္ပံပညာရပ်ဆိုင်ရာ ကျမ်းများ၊
- (၈) တရုတ်ဘာသာဖြင့် ရေးသားပုံနှိပ်ထားသော ဗုဒ္ဓရုပ်ပွားဆင်းတုတော်များ အကြောင်း စာအုပ် များကို လေ့လာဖတ်ရှု၍ အချက်အလက်များကို ရရှိနိုင်သမျှ စုဆောင်းမှတ်သားခဲ့ပါသည်။
- (၉) ထိုမှတစ်ပါး ရုပ်ပွားဆင်းတုများ၏ ဓာတ်ပုံ ပန်းချီများ ပါသည့် ရုပ်ပုံ ကက်တလောက် များ၊ ဓာတ်ပုံ စာအုပ်များ၊ ကားချပ်ကြီးများကိုလည်း ရသမျှ စုဆောင်း၍ နှိုင်းယှဉ်လေ့လာခဲ့ပါ သည်။ အချက်အလက်များကိုလည်း မှတ်သားစုဆောင်းခဲ့ပါသည်။

(သ) ပညာရှင်ပုဂ္ဂိုလ်များထံ ချဉ်းကပ်ဆွေးနွေးလေ့လာခြင်း

မြန်မာနိုင်ငံ ပန်းချီ ပန်းပုကောင်စီမှ ပညာရှင်ကြီးများနှင့် ပန်းချီ ပန်းပု ပညာဖြင့် သက်မွေး ဝမ်းကျောင်း ပြုနေကြသော အတတ်ပညာရှင်ကြီးများထံ ချဉ်းကပ်ဆွေးနွေးခြင်းဖြင့်လည်း အချက် အလက်များကို စုဆောင်းမှတ်သားခဲ့ပါသည်။

မြန်မာနိုင်ငံ ဂီတကောင်စီမှ သဘင်ပညာဆိုင်ရာ ပုဂ္ဂိုလ်ကြီးများနှင့်လည်း လက်နေ ကိုယ်ဟန် မျက်နှာထား စသည်များကို ဆွေးနွေး လေ့လာခဲ့ပါသည်။

မြန်မာပြည် ရာမာကရစ်ရှုနာ အသင်းကြီးမှတစ်ဆင့် ဟိန္ဒူယောဂီ သူတော်စင်များထံ ချဉ်းကပ် ရှိ ဟတ္ထယောဂဆိုင်ရာ အာသနာများအကြောင်း လေ့လာသင်ယူ၍ ကိုယ်တိုင် စမ်းသပ်အားထုတ် ကြည့်ခဲ့ပါသည်။ ကိုယ်တွေ့ ယောဂီအကျင့်စခန်းများမှ ရရှိခဲ့သော သဘောတရား အနှစ်သာရ အချက်အလက်များကို ရေးသား စုဆောင်းခဲ့ပါသည်။

ငယ်စဉ်တောင်ကျေး ကလေးဘဝမှစ၍ ပန်းတိမ်ပညာ၊ ပန်းချီပညာ၊ ပန်းပုပညာ၊ ပန်းတည်း ပညာနှင့် ဂီတယဉ်ကျေးမှု အနုသဘင်ပညာရပ်များကို တတ်ကျွမ်းနားလည်သော ကျေးဇူးရှင် မွေး သဖခင်ကြီး (ဦးဂေါ်ရာ) ထံမှ လက်ထပ်ကိုယ်တွေ့ သင်ယူလေ့လာခဲ့ပါသည်။ ထိုဆည်းပူးခဲ့သော ပညာပါရမီကို အခြေပြု၍ ပဋိမာသိပ္ပံဆိုင်ရာ အချက်အလက်များကို ကြံဆ တွေးခေါ်ပြီးလျှင် မှတ်သား စုဆောင်းခဲ့ပါသည်။

၁၉၃၃-ခုနှစ်တွင် ရှမ်းပြည်တောင်ပိုင်း ညောင်ဖွေမြို့ နိဂြောဓာရုံ စေတီတော်၏ စိန်ဖူး ငှက်မြတ် နားမှန်ကင်းနှင့် တကွ ဌာပနာတိုက်အတွင်းမှ သတ္တဋ္ဌာန ရုပ်ပွား ဆင်းတု ရုပ်လုံး ရုပ်ကြွများ အားလုံး သည် ဤစာရေးသူ၏ ဖခင် မိခင်တို့က ဦးစီးလုပ်ကိုင်ထားသည့် မိသားစု လက်ရာများချည်း ဖြစ်ကြပါ သည်။ ငှက်မြတ်နားဆိုသည်မှာ ဟင်္သာ၊ လင်းမြီးဆွဲ၊ ကျေး၊ ကြက်တည်းဟူသော ငှက်မြတ်လေးကောင် စီးကြောင်းကို ကိုယ်တွေ့ ဆောင်ရွက် လုပ်ကိုင်ခဲ့ဘူးသောကြောင့် နားလည်သဘောပေါက် မှတ်သား

ငှက်မြတ်နား=မြီးဆွဲ၊ ဟင်္သာ၊ ကျေးဝါကြက်ရုပ်၊ ထုလုပ်ထွေပြား၊ ငှက်မြတ်နားနှင့်
(မသဒေလက်ာ-၄၇)

လိုက်ရပါသည်။ ဤစာရေးသူ၏ လက်ရာများဖြစ်ကြသော ထိုငှက်မြတ်လေးစီးကို ယခုတိုင် တွေ့မြင်နိုင်ပါသည်။

တဖန် ၁၉၄၆-ခုနှစ်တွင် ရှမ်းပြည်တောင်ပိုင်း မိုင်းသောက်မြို့ ရွှေမုဋ္ဌော စေတီတော်အား လှူဒါန်းထားခဲ့သော ငွေပဒေသာပင်ရှိ ငွေတာအိုး၊ ငွေညောင်ပင်၊ ငွေသီးငွေရွက်များနှင့်ရုပ်လုံး ရုပ်ကြွ စိန်ဖူးများကိုလည်း ဤစာရေးသူကိုယ်တိုင် ထုလုပ်စီမံခဲ့ပါသည်။ ကျေးဇူးရှင်ဖခင်ကြီးထံမှ ကိုယ်တိုင် လက်တွေ့ပညာ သင်ယူနိုင်ခဲ့ခြင်း ဖြစ်ပေသည်။ ထိုစဉ်ကလည်း မြန်မာ့ရိုးရာ ရုပ်လုံး ရုပ်ကြွများ၏ အနှစ်သာရ သဘောတရားများနှင့်တကွ ပန်းတိမ်ပညာရပ်နှင့် ပန်းပုပညာရပ်တို့ကိုပါ လက်ထပ်သင်ယူခွင့် ရရှိနိုင်ခဲ့ပါသည်။ ယင်းစေတီတော်၏ ဘဏ္ဍာတော်တိုက်အတွင်း၌ ယခုတိုင် ကြည်ညိုနိုင်ကြပါသေးသည်။

ဆေးရေး ပန်းချီကားများနှင့် စပ်လျဉ်း၍ မန္တလေးမြို့ ပန်းချီ အနုပညာဆရာကြီး ဦးစောမောင်နှင့်တပည့် ရွှေမန်းပန်းချီဆရာ ဦးခမ်းလွန်းတို့နှင့် မကြာခဏ တွေ့ဆုံဆွေးနွေး၍ ပညာယူခဲ့ပါသည်။ မိမိကိုယ်တိုင်ရေးဆွဲတတ်ခြင်းထက် ဆရာကြီးများ ရေးဆွဲထားသော ပန်းချီကားများထံမှ ဗုဒ္ဓသာသနာရေးဆိုင်ရာနှင့် မြန်မာ့ယဉ်ကျေးမှုဆိုင်ရာ ရုပ်ပုံများ၏ အနှစ်သာရ သဘော အနက်အဓိပ္ပါယ်ကို နားလည်ရန် ဦးစားပေး လေ့လာခဲ့ခြင်း ဖြစ်ပါသည်။

အထက်၌ ဖော်ပြခဲ့သည့်အတိုင်း အချက်အလက်များကို—
ပြည်တွင်းကွင်းဆင်းလေ့လာ ခြင်းဖြင့်၎င်း၊
ပြည်ပ ဒေသန္တရကွင်းဆင်း လေ့လာခြင်းဖြင့် ၎င်း၊
စာအုပ်စာတမ်းများကို ဖတ်ရှု လေ့လာခြင်းအားဖြင့် ၎င်း၊
အသိပညာရှင် အတတ်ပညာရှင်ပုဂ္ဂိုလ်ကြီးများထံ ချဉ်းကပ်ဆွေးနွေးခြင်းဖြင့်၎င်း၊
စာတွေ့လက်တွေ့ သုတေသနပြုစုကာ ရှာဖွေစုဆောင်းခဲ့ပါသည်။

၆။ အချက်အလက်များကို စိစစ်ဝေဖန်၍ အဓိပ္ပါယ်ကောက်ယူခြင်း

အထက်ဖော်ပြပါအတိုင်း ပဋိမာသိပ္ပံဆိုင်ရာ အချက်အလက်များကို နှစ်ပေါင်းများစွာ ပင်ပန်းဆင်းရဲခံကာ စုဆောင်းခဲ့ရပါသည်။ ရရှိသမျှသော အချက်အလက်များကို စာရွက်ငယ်များ၊ ဗလာစာအုပ်များ၊ ကတ်ပြားများ စသည်တို့ဖြင့် အဆင်သင့်သလို ရေးသားမှတ်ထားခဲ့ရသဖြင့် သို့မိုးသိမ်းဆည်းရာတွင် အခက်အခဲအမျိုးမျိုး တွေ့ခဲ့ရပါသည်။ သို့ဖြစ်၍ စံနစ်တကျဖြစ်စေရန် အချက်အလက်များကို မိမိရည်စူးထားသော မြန်မာ့ရိုးရာ ပဋိမာသိပ္ပံပညာရပ်နှင့် အဝင်ခွင်ကျ ဖြစ် မဖြစ်ကို အကြမ်းဖျင်းအားဖြင့် စိစစ်ဝေဖန်ရပါသည်။ စိတ်ကြေနှပ်လောက်သော အချက်အလက်များကို ရွေးချယ်၍ (၅x၈) လက်မအရွယ် ကပ်ပြားပေါ်သို့ စံနစ်တကျ တဆင့် ကူးယူခဲ့ပါသည်။ ထိုကပ်ပြားများကိုလည်း အက္ခရာဝလံစဉ်၍ အံ့ဆွဲသေတ္တာကလေးဖြင့် ထည့်ထားနိုင်ခဲ့ပါသည်။

နှစ်ပေါင်းများစွာ စုဆောင်းလာခဲ့ရသော ဓာတ်ပုံကားချပ်များမှာလည်း ရာသီဥတုဒဏ်နှင့် ပိုးရွာခြေပုန်းတို့၏ ဖျက်ဆီးမှုကို မခံရနိုင်ကြရကား ထက်ဝက်ကျော်မျှ ဟောင်းနွမ်းပျက်စီး၍ သွားခဲ့ရ လေသည်။ ကျန်ရှိသော ဓာတ်ပုံကားချပ်များကို ဘလောက်ဆရာအား ပြသကြည့်ရာ အသုံးပြု၍ မရနိုင် လောက်အောင် ဆိုးဝါးသောအခြေအနေ ရှိနေကြောင်း ဝမ်းနည်းစွာ သိရှိရလေသည်။ သို့ဖြစ်၍ ထိုဓာတ်ပုံကားချပ်များကိုမူ စာအုပ်ကြီးတခုတွင် ကပ်ကာ လိုရမယ်ရ သိမ်းဆည်းထားလိုက်ရပါ တော့သည်။

ပင်ရင်းရေသောက်မြစ်မှ ရရှိသောအချက်အလက်များကို ဦးစားပေး ရွေးချယ်ကာ တဆင့်ပွား အချက်အလက်များကိုမူ လက်ခံထားသင့်မှ လက်ခံအသုံးပြုရန် လျာထားခဲ့ပါသည်။ ထို့နောက် စံနစ် တကျထားရှိပြီးသော လက်ရွေးစင်အချက်အလက်များကို သမိုင်းသုတေသနနည်းအရ ပြင်ပ ဗဟိုဒွ ဝေဘန်နည်း၊ အတွင်းသရုပ် အဇ္ဈတ္တဝေဘန်နည်း၊ အလျားလိုက် ကန့်လန့်ဖြတ်ဝေဘန်နည်း၊ ဒေါင်လိုက် အတိမ်အနက်ဝေဘန်နည်းများဖြင့် တဖန် စိစစ်ကြည့်ပါသည်။

ထိုစိစစ်ပြီးအချက်အလက်များကို တခုစီ အဓိပ္ပါယ်သဘောသွား ကောက်ယူကြည့်ပါသည်။ တွေးတောကြံဆ ညှိနှိုင်းကြည့်ပါသည်။ ထို့နောက် အချက်အလက် လက်ရွေးစင်များကို စံနစ်တကျ ရှေ့နောက်စိစဉ်ကာ ကျမ်းစာအုပ်တခု၏ ပုံကြမ်းကို တည်ဆောက်ကြည့်ပါသည်။

၇။ လက်တွေ့ စမ်းသပ်ခြင်း၊ စစ်ဆေးကြည့်ခြင်း

ထိုစံနစ်တကျ စိစစ်ဝေဘန်၍ အဓိပ္ပါယ်ကောက်ယူထားပြီးသော အချက်အလက်များကို စာအုပ် ပုံကြမ်းအဖြစ် တည်ဆောက်ထားခဲ့ပါသည်။

ထိုအချက်အလက်များ၏ ညွှန်ပြချက်၊ ဖွင့်ဆိုချက် အဓိပ္ပါယ်ကောက်ယူပုံများသည် သိပ္ပံနည်းကျ ဟုတ် မဟုတ် လက်တွေ့ကျင့်သုံးရာ၌ ထိရောက်အောင်မြင်မှု ရှိ မရှိ စသည်တို့ကို သိရှိနားလည်နိုင်ပါရန် လက်တွေ့ အစမ်းသဘောဖြင့် စမ်းသပ်စစ်ဆေးကြည့်ပါသည်။

(က) စာရေးသူ၏နေအိမ်တွင် ကိုးကွယ်ထားသော ဒက္ခိဏသာခါ ရုပ်ပွားတော်ကို ရှေးဦးစွာ လေ့လာကြည့်မိပါသည်။ အာသန၊ မုဒြာ၊ ပလ္လင်္က၊ ဘူသန၊ ကေသဗဒ္ဒ၊ စီဝရ၊ ပဘာဝလီ၊ ဝါဟနစသည့် ပဋိမာသိပ္ပံဆိုင်ရာ မှတ်ကျောက်များဖြင့် တင်၍ အကဲဖြတ်ကြည့်မိပါသည်။ ထို့နောက် ဤဆင်းတုတော် သည် သက္ကရာဇ် (၁၇၅၀) နှင့် (၁၈၀၀) ကြားတွင် ထုလုပ်ကိုးကွယ်ခဲ့ဟန်တူကြောင်း၊ သီဟိုဠ်လက်ရာ၊ သို့မဟုတ် ရှေး မြန်မာနန်းတွင်းလက်ရာဖြစ်ကြောင်း၊ မင်းတုန်းမင်းလက်ထက်တော်လောက်က မန္တလေး အမရပူရခေတ် လက်ရာဖြစ်ဟန်တူကြောင်းတို့ကို မိမိက ကြိုတင်ခန့်မှန်းထားခဲ့ပါသည်။ ပြီးမှ အသက် ရှစ်ဆယ်ကျော်ပြီဖြစ်သော ဖခင်ကြီးအား မေးမြန်းအစီရင်ခံကြည့်ရာတွင် မှန်ကန်ကြောင်း ဝမ်းမြောက် ဖွယ်ရာ သိရှိခဲ့ရပေသည်။ ထိုမျှမက ဒက္ခိဏသာခါ ရုပ်ပွားတော် အစီအရင်များကိုလည်း ဖခင်ကြီးက ပြောပြသဖြင့် တတ်သိနားလည်မှုပညာလည်း တိုးခဲ့ရပြန်ပါသည်။

(ခ) တခါက ရန်ကုန်မြို့နေ ဗိုလ်မှူးတဦး၏ အိမ်မှ ဘုရားအနေကဇာတင်ပဲ့ ပင်ဖိတ်သဖြင့် သွားရောက်ခဲ့ပါသည်။ ဗိုလ်မှူးက ထိုရုပ်ပွားတော်၏ သမိုင်းတန်ဖိုးကို အကဲဖြတ်ပေးရန် မိမိအား မေတ္တာရပ်ခံလာပါသည်။ ထိုအခါ ယင်းရုပ်ပွားတော်၏ ပဋိမာသိပ္ပံဆိုင်ရာ အချက်အလက် အခြေအနေ အထွေထွေ အရပ်ရပ်ကို အကဲခပ် လေ့လာခဲ့ပါသည်။ မိမိ လေ့လာစုဆောင်းထားခဲ့သော သုတေသန အချက်အလက်များ အဓိပ္ပါယ်ကောက်ယူပုံများနှင့် နှိုင်းချိန်ကြည့်ခဲ့ပါသည်။ ထို့နောက် ရုပ်ပွားတော်သည် မြန်မာလက်ရာမဟုတ်ကြောင်း၊ နယ်စပ်ဒေသ တနေရာမှ ပင့်လာဟန်တူကြောင်း၊ အထူးသဖြင့် ရှမ်းယွန်း လက်ရာဆန်သဖြင့် ကျိုင်းတုံ တာချီလိတ်နယ်စပ်ဒေသမှ ဖြစ်နိုင်ကြောင်း၊ စင်စစ် လောနိုင်ငံပုံစံမျိုးဖြစ် ကြောင်း၊ သက္ကရာဇ် (၁၆၀၀-၁၇၀၀)လောက်တွင် ထုလုပ်ခဲ့ဟန်တူကြောင်းနှင့် သာသနမုဒြာပုံတို့၏ အနက်အဓိပ္ပါယ်တို့ကို ရှင်းလင်းပြောပြခဲ့ပါသည်။ ထိုအခါ ဗိုလ်မှူးက ရုပ်ပွားတော်၏ နောက်ကြောဘက် နှင့် အောက်ပလ္လင်တို့ကို ဖွင့်၍ပြရာ လောင်ဘာသာအက္ခရာဖြင့် ဤ ရုပ်ပွားတော်အား သာသနာတော် (၂၂၃၀)ပြည့် တပေါင်းလပြည့်နေ့တွင် ကျောင်းထိုင်ဆရာတော်...၏ ညွှန်ကြားချက်အရ ထုလုပ် ကိုး ကွယ်ကြောင်း၊ နိရိဗ္ဗာန်ဆုကို တောင်းကြောင်း စာတမ်းထိုးထားသည်ကို တွေ့ရသည်။ ပလ္လင်ခုံပေါ် တွင်မူကား ရှမ်းဘာသာ အက္ခရာဖြင့် လောင် ဆရာတော်ဘုရား ပင့်လာသောဘုရား၊ မိုင်းယန်းမြို့ (၁၂၇၇)ခုနှစ် ဟု ကဗျည်းရေးထိုးထားလေသည်။ ထိုအခါ ဗိုလ်မှူးက ဤ ရုပ်ပွားတော်ကို ၎င်းသည် ဗိုလ်ကြီးအဆင့်ဖြင့် နယ်ခြားဒေသများ၌ စစ်မှုထမ်းစဉ်က ရှမ်းဘုန်းကြီးတပါးက ပူဇော်ကိုးကွယ်ရန် လွှဲအပ်ပေးလိုက်သဖြင့် ရရှိလာကြောင်း၊ ဤ ဘုရား၏ တန်ခိုးတော်ကြောင့် ရာထူးတိုးတက်ခြင်း ဘေးအန္တရာယ်ရောဂါ အနာကင်းခြင်းစသော ဒိဋ္ဌ မျက်မှောက်ကောင်းကျိုးချမ်းသာများကို ရရှိခဲ့ ကြောင်း သို့ဖြစ်၍ ယခု အနေကဇာထပ်ကာတင်၍ ပူဇော်ရခြင်းဖြစ်ကြောင်း ပြောပြပါသည်။ မိမိကြိုတင် ခန့်မှန်းထားချက်နှင့် အမှန်တရားမှာ အလွန် နီးနီးစပ်စပ်ဖြစ်သည်ကို တွေ့ရသဖြင့် ဝမ်းမြောက် ဝမ်း သာ ဖြစ်ခဲ့ရပြန်ပါသည်။

(ဂ) ၁၉၆၆-ခုနှစ်လောက်က သီဟိုဠ်နိုင်ငံမှ ရှေးဟောင်းသုတေသနမင်းကြီးတဦးသည် မြန်မာ ပြည်သို့ ရောက်ရှိလာခဲ့ပါသည်။ ပဲခူး ရွှေသာလျောင်း ရုပ်ပွားတော်ကြီးနှင့် စပ်လျဉ်း၍ မြန်မာ ပညာရှင်များနှင့် ဆွေးနွေးပြောဆိုကြရာ၌ ယင်း မင်းကြီးက ဤပုံတော်သည် မဟာပရိနိဗ္ဗာန-ကုသိ နာရာမပုံတော် ဖြစ်သည်ဟု မိန့်ကြားလေသည်။ ထိုအခါ ဤ စာရေးသူကဝင်၍ ဤ ပုံတော်မှာ ပရိနိဗ္ဗာန်စံပြီး ပုံ မဟုတ်ကြောင်း၊ မျက်လုံးတော်များ ဖွင့်ထားခြင်း၊ တောင်ဘက်အရပ်သို့ ဦးခေါင်း တော်လှည့်၍ အရှေ့နေထွက်ရာအရပ်သို့ မျက်နှာတော် မူထားခြင်း၊ လကျာခြေတော်ပေါ်တွင် လက်ဝဲခြေတော်ကို အနည်းငယ်ကွေး၍ တင်ထားခြင်း၊ မျက်နှာတော် ရှင်ပြုံးလျက် နေတော်မူခြင်း၊ လကျာလက်တော်ကို ခေါင်းအုံးပေါ် တင်ပြီးမှ ဦးခေါင်းတော်တင်ထားခြင်း၊ အထူးငိုသေသအားဖြင့် ဓာတ်သက် ဓာတ်ရှင် ကိန်းလျက် ရှိခြင်းများကြောင့်လည်းကောင်း၊ *အရှေ့ရွှေသာလျောင်း၊ တောင် ပေါင်းလောင်း၊ နောက်စောင်းနေရာ၊ မြောက်စောင်းကုသိန္ဒာ၊ ဤလေးဖြာ မြတ်စွာဦးခေါင်း ပြုသည် သာ* ဟူသော မြန်မာဆိုရိုးရှိခြင်း စသည်တို့ကြောင့်လည်းကောင်း၊

Lao characters
Shan characters

ဤအချက်များကို ထောက်ထား၍ ဤ ရုပ်ပွားတော်မှာ ပေါင်းလည်းတော်ပုံ၊ သို့မဟုတ် ပေါင်းလောင်းတော်ပုံသာ ဖြစ်သင့်ကြောင်း၊ မဟာပရိနိဗ္ဗာန် - ကုသိနာရာမပုံတော် မဟုတ်ပါကြောင်း ရဲဝံ့ပြတ်သားစွာ တင်ပြ ရှင်းလင်းနိုင်ခဲ့လေသည်။ ထို့နောက် လျောင်းတော်မူပုံ လေးမျိုးရှိကြောင်းကို လည်း ဆက်လက် ဆွေးနွေးခဲ့ကြပါသည်။

(သ) ထိုမှတစ်ပါး လုပ်သားပြည်သူများအား ဖွင့်လှစ်ခင်းကျင်း ပြသထားသော ကမ္ဘာအေး ကမ္ဘာ့ဗုဒ္ဓတက္ကသိုလ်ပြတိုက်သို့ မကြာခဏ သွားရောက်၍ ရုပ်ပွားဆင်းတု အမျိုးမျိုးနှင့် ၎င်းတို့၏ အကြောင်းအရာ အမည်အမျိုး ဖော်ပြထားချက်များတွင် အားနည်းချက်၊ ချွတ်ယွင်းချက်၊ လိုအပ်ချက် များကို ထောက်ပြ ကူညီ ပြုပြင်ပေးနိုင်ခဲ့ပါသည်။ အကြံကောင်း ဉာဏ်ကောင်းများလည်း ပေးနိုင်ခဲ့ ပါသည်။

ဤသို့ စသည်အားဖြင့် ကြိမ်ဖန်များစွာပင် မိမိပြုစု ရေးသားထားသော ပဋိမာ သိပ္ပံပညာ စာတမ်း မူကြမ်းကို လက်တွေ့ဘဝနှင့် ထင်ဟပ်၍ စမ်းသပ် အသုံးပြုကြည့်ခဲ့ရာ စိတ်ကြေနပ်လောက် အောင်ပင် အောင်မြင်မှု ရှိသည်တို့ကို တွေ့ရှိခဲ့ရလေသည်။

(င) အထူးအားဖြင့် ၁၉၇၅-ခုနှစ် ဇူလိုင်လ ၈-ရက်နေ့က တုန်လှုပ်ခဲ့သော မြေငလျင်ဒဏ် ကြောင့် ပုဂံဒေသတွင် ပြိုကျကွဲအက် ပျက်စီးခဲ့ကြရသော သာသနာရေးဆိုင်ရာ အဆောက်အဦ များကို ပြုပြင်မွမ်းမံ ထိန်းသိမ်းရန်ကိစ္စအတွက် ၁၉၇၅-ခုနှစ် ဇူလိုင်လ ၁၄-ရက်နေ့မှ အစပြု၍ မကြာ ခဏ သွားရောက်ခဲ့ကြရသော အကြံပေး ပညာရှင်များအဖွဲ့တွင် အဖွဲ့ဝင်တဦးအဖြစ် လိုက်ပါ ဆောင် ရွက်ခဲ့ရပါသည်။ ထိုစဉ်က ဘုရားဌာပနာ ပစ္စည်းများကို၎င်း၊ အဘိုးတန် ဘဏ္ဍာတော် ပစ္စည်းဝတ္ထု အစုစုတို့ကို၎င်း၊ အနီးကပ် ကိုယ်တိုင်ကိုယ်ကျ စံနစ်တကျ ထိတွေ့ကိုင်တွယ် လေ့လာမှတ်သားခွင့် ရခဲ့ ပါသည်။ ဤတွင် ဉာဏ်ဟောင်း အသိဟောင်းများ ပွင့်လင်းရုံမျှမက အသိဉာဏ်ဗဟုသုတများ ပိုမို သစ်ဆန်း ကျယ်ပြန့်၍ လာခဲ့ရပါသည်။ အမှန်တရား (သစ္စာ) နှင့် ပိုမိုနီးစပ်လာခဲ့သည်ဟူ၍ပင် တင်ပြ လိုပါသတည်း။

၈။ သုတေသနနည်းနာနိဿယများနှင့် လုပ်နည်းလုပ်ထုံးပျား

ဤသုတေသနစာတမ်းကို ပြုစုရေးသားနိုင်ရန် ကြိုးပမ်းအားထုတ်ရာ၌—
သရုပ်ပြ သုတေသနနည်း၊
ပေါ်လွင်ထင်ရှားသော ပါကဋ္ဌလက္ခဏာ သုတေသနနည်း၊
သမိုင်း သုတေသနနည်း—

တည်းဟူသော သုတေသနနည်းကြီးများသုံးခုကို လက်ကိုင်ထား၍ ကျင့်သုံးခဲ့ပါသည်။

လုပ်ထုံး လုပ်နည်းများအနေဖြင့်—
သရုပ်ခွဲစိတ်စိစစ်ခြင်း၊
စောင့်ကြည့်လေ့လာခြင်း၊

ကွင်းဆင်းတိုင်းထွာစူးစမ်းခြင်း၊
 လူကိုယ်တိုင် တွေ့ဆုံမေးမြန်း ဆွေးနွေးခြင်း—
 လုပ်နည်း လုပ်ဟန်များဖြင့် အချက်အလက်များကို စုဆောင်းခဲ့ပါသည်။
 ထို့နောက် ရရှိခဲ့သော အချက်အလက်များသည် တခုနှင့်တခု အညမည ဥပနိဿယ အပြန်
 အလှန် ကျေးဇူးပြုခြင်း ရှိမရှိကို၎င်း၊ တက္ကဗေဒ ယုတ္တိဗေဒနည်းများအရ ဆက်စပ်မှုရှိမရှိ ဟူသည်
 များကို၎င်း စိစစ်ဝေဖန်ရှေးချယ်ခဲ့ပါသည်။
 ဤသို့လျှင် သုတေသန နည်းနာနိဿယဗေဒအားလျော်စွာ စံနစ်တကျပြုစုဆောင်ရွက်ခဲ့ပါသည်။

၉။ မြန်မာ့ရိုးရာ ပဋိမာသိပ္ပံပညာကျမ်း စာမူကြမ်းရေးသားခြင်း

ထို့နောက် ပုံချပနွက်သဲရိုက်ထားသည့် မာတိကာစဉ်အပေါ် အမှီသဟဲပြု၍ ရရှိထားသော
 အချက်အလက်များကို သင့်လျော်ရာ စီခြယ်ထည့်သွင်းပြီးလျှင် စာမူကြမ်းတစောင်ကို လက်ရေးဖြင့်
 ရေးသားပြုစုခဲ့ပါသည်။

ထို့ပြုစုရေးသားထားပြီးသော လက်ရေးမူကြမ်းကို အခန်းကဏ္ဍများ ခွဲခြားကာ စံနစ်တကျ
 ပြုပြင်မွမ်းမံ၍ စာပေဝါကျအထားအသို သဒ္ဒါ အလင်္ကာတို့နှင့် ညှိနှိုင်းပြင်ဆင်ပြီးလျှင် စာမူချောကို
 ရေးသားပြုစုနိုင်ခဲ့ပါသည်။

ဓာတ်ပုံကားများကိုမူ လက်လှမ်းမီနိုင်သမျှ စုဆောင်းတင်ပြထား၍ အချို့ပုံများကိုမူကား
 တကြောင်းဆွဲပုံစံများဖြင့် ထည့်သွင်း ဖော်ပြထားပါသည်။ အချို့ပုံများကိုမူ ထင်ရှားသော စာအုပ်
 ကြီးများ၏ စာမျက်နှာကိုသာ ကိုးကားနိုင်ခဲ့ပါသည်။ ဤ စာတမ်း၌ ပြည့်စုံစွာ မဖော်ပြနိုင်တော့ပါ။

အက္ခရာဝလိကျမ်းညွှန်းများကို စက်တင်ပုံနှိပ်ပြီးသောအခါကျမှ သက်ဆိုင်ရာ စာမျက်နှာများ
 နှင့် ညှိ၍ ထည့်သွင်းနိုင်မည်ဖြစ်ပါသည်။ ယခုမှာမူ ကောင်းနိုးရာရာ ဝေါဟာရများကိုသာ အက္ခရာ
 စဉ်၍ ထားနိုင်ခဲ့ပါသည်။

သင့်လျော်ရာစာမျက်နှာ အောက်ခြေများတွင် အောက်ခြေမှတ်ချက်များ၊ ကျမ်းညွှန်းကိုးကား
 ချက်များကို ထည့်သွင်း ဖော်ပြထားပါသည်။

- RESEARCH METHODS AND TECHNIQUES
- Descriptive Method
 - Phenomenological Method
 - Historical Method
 - Analytical Description
 - Observational
 - Survey
 - Interview Techniques and Discussions
 - Logical realisation

အချို့တီထွင်ပြန်ဆိုထားသော မြန်မာဝေါဟာရအသစ်များကို မူရင်းကျကျ နားလည်သဘော ပေါက်ကြစေရန် ရည်သန်၍ ယင်း ဝေါဟာရ၏ မူရင်း အင်္ဂလိပ်၊ သက္ကတ၊ ပါဠိ စသောစကားလုံးများကို ပူးတွဲဖော်ပြထားပါသည်။ မြန်မာအက္ခရာဖြင့် ဖလှယ်ထားသော အမည်များကိုလည်း အသံထွက် ပိုမိုနီးစပ် မှန်ကန်စေရန် ရည်ရွယ်၍ ရောမအက္ခရာများဖြင့် ပူးတွဲဖော်ပြထားပါသည်။

ဤသို့လျှင် ယခုတင်ပြအပ်သော မြန်မာ့ရိုးရာ ပဋိမာသိပ္ပံပညာအကဲဖြတ် သုတေသနစာတမ်းကို ရေးသားပြုစုနိုင်ခဲ့ပါသည်။ ဤစာတမ်းကို စတင်ပြုစုစဉ်က ကြိုတင်ခန့်မှန်း ရေးဆွဲထားသော စာမူ၏ မာတိကာပုံကြမ်းမှာ ဤသို့ ဖြစ်ပါသည်—

မြန်မာ့ရိုးရာ ပဋိမာသိပ္ပံပညာ

- ၁။ နိဒါန်း၊
- ၂။ မြန်မာ့ရိုးရာ ရုပ်ပွားဆင်းတုများကို လေ့လာခြင်း၊
- ၃။ မြန်မာပြည်တွင် ရုပ်ပွားဆင်းတုများကို ထုလုပ်ကိုးကွယ်လာခြင်းသမိုင်း၊
- ၄။ မြန်မာပြည်တွင် ရုပ်လုံး ရုပ်ကြွများ ထုလုပ်ကိုးကွယ်မှု တိုးတက်ထွန်းကားလာပုံ၊
- ၅။ မျဒြာ အာသနစသော ပဋိမာသိပ္ပံဝေါဟာရများကို ရှင်းလင်းဖော်ပြခြင်း၊
- ၆။ မြန်မာပြည်နှင့် အိမ်နီးနားချင်းနိုင်ငံများရှိ ပဋိမာသိပ္ပံဆိုင်ရာ ရုပ်ပွား ရုပ်လုံး ရုပ်တုများ အကြောင်း၊
- ၇။ နိုင်ငံတကာယဉ်ကျေးမှုများမှလက်ခံရရှိလာသော မြန်မာညွန့်ပေါင်းလက်ရာ ရုပ်လုံးရုပ်ကြွများ၊
- ၈။ ပဋိမာသိပ္ပံဆိုင်ရာ ရှေးကျမ်းဟောင်းကြီးများအကြောင်း၊
- ၉။ ကိုးကားသော ကျမ်းစာအုပ်များစာရင်း၊
- ၁၀။ အက္ခရာဝလိကျမ်းညွှန်း၊
- ၁၁။ ဓာတ်ပုံများ၊ တကြောင်းဆွဲပုံများ၊ မြေပုံများ၊
- ၁၂။ နိဂုံးချုပ်—ဟူ၍ ပုံကြမ်းလျာထားခဲ့ပါသည်။

သို့သော် စာမူအချောအဖြစ်သို့ ရောက်ရှိလာသောအခါ၌မူကား ပြုပြင် ပြောင်းလဲမှုအထွေထွေ အခြေအနေအရပ်ရပ်တို့ကြောင့် မူလလျာထားချက် ပုံစံပျောက်၍ သွားခဲ့ရပါသည်။ ဤကား သုတေသနပြုဘူးသူတိုင်း၏ ဓမ္မတာပင် ဖြစ်ပေတော့သည်။ မည်သို့ပင် ဖြစ်စေကာမူ မူလရည်ရွယ်

FORMAT OF THE PAPER
Index
Footnotes
References and Quotations

ပျဒြာ ၃-၂-၂-၁-၀

မုဒြာများ

သတ်မှတ်ထားသော အနှစ်သာရအတွင်းသရုပ်ကို မထိခိုက်မလျော့ပါး မချွတ်ယွင်းစေရန် အထူး သတိသမ္ပဇဉ် ဉာဏ်ယှဉ်ပြီးလျှင် ပြုပြင်ရေးသားခဲ့ပါသည်။ သို့ဖြစ်၍ မူလခန့်မှန်းထားသော ကျမ်း၏ ပမာဏထက် သုံးဆမျှကြီးမားသည့် ဤ သုတေသန စာတမ်းကြီး ပြီးစီး ထွက်ပေါ်လာခြင်းဖြစ်ပါ သတည်း။

၁၉၇၇-ခုနှစ်။

စင်ထွန်းမှတ်ဝင်း
ညွှန်ကြားရေးမှူး (သုတေသန)
သာသနာရေးဦးစီးဌာန
ရန်ကင်းမြို့။

မုဒြာများ

နမော တဿ ဘဂဝတော အရဟတော သမ္မာသမ္ဗုဒ္ဓဿ။

မြန်မာ့ရိုးရာ ပဋိမာသိပ္ပံပညာ သမိုင်းအကျဉ်းချုပ်

မြန်မာပြည်ရှိ ရုပ်လုံး ရုပ်ကြွ ရုပ်ပွားဆင်းတုများနှင့်တကွ ဆေးရေးပန်းချီကားများမှ လူ့ ရုပ်ပုံများတွင် ဗုဒ္ဓသာသနာရေးဆိုင်ရာများသာမက ဟိန္ဒူဗြာဟ္မဏဘာသာနှင့် အခြားထင်ရှား မသိသာ နိုင်သေးသော ဘာသာဝါဒ အယူအဆ နှီးနှွယ်သည့် ဟန်ပန်အနေအထားများကို တွေ့ရှိနေကြရပေသည်။

ဗုဒ္ဓသာသနာရေးဆိုင်ရာ အခန်းကဏ္ဍတွင်ပင်လည်း ထေရဝါဒဟန် သက်သက်သာမကမူ၍ မဟာယာနဂိုဏ်း၊ တန္တရာယာနဂိုဏ်း၊ မန္တရာယာနဂိုဏ်းများ၏ ဟန်ပန်အနေအထားများကိုပါ လေ့လာ တွေ့ရှိနေရပေသည်။ ထေရဝါဒပိဋကတ်စာပေကျမ်းဂန် ပရိယတ္တိများတွင် ရေးသား ဖော်ပြထားချက် အထောက်အထား ပြည့်စုံခိုင်လုံစွာမရှိသော ရုပ်လုံး ရုပ်ကြွများဆိုင်ရာ မြန်မာ့ရိုးရာ ပဋိမာသိပ္ပံ ပညာ ရပ်သည် အခြားသော မဟာယာန၊ တန္တရာယာနတို့၏ လက်ရာများပင် ဖြစ်နိုင်စရာ အကြောင်းရှိနေပေသည်။

ထို့ကြောင့် ဗုဒ္ဓသာသနာဆိုင်ရာ စစ်စစ်မဟုတ်ပါက ဟိန္ဒူဗြာဟ္မဏဝါဒဆိုင်ရာ ရုပ်ထွင်း ရုပ်တုများဖြစ်နိုင်ကြောင်းကိုလည်း တွေ့ရှိရပေသည်။

တခါတရံ ဗုဒ္ဓမြတ်စွာဘုရားပုံ ရဟန္တာသံဃာတော်များ၏ပုံသာမကမူ၍ ဗြဟ္မာသိကြား နတ်သား နတ်သမီး ဘီလူး ကုမ္ဘဏ် သားရဲ တိရစ္ဆာန်တို့၏ပုံနှင့်တကွ မနုဿလူသားများဖြစ်ကြသော မင်း ပုဏ္ဏား သူဌေး သူကြွယ် ကုန်သည် လယ်လုပ် ဆင်းရဲသားများ၏ ရုပ်လုံး ရုပ်ပွားများကိုပါ တွေ့ရှိရပေသည်။

သို့ဖြစ်ရကား မြန်မာပြည်ရှိ ရုပ်ပွားဆင်းတုများ၏အကြောင်းကို လေ့လာ သုတေသနပြုမည်ဆိုပါလျှင် ထိုဝတ္ထုပစ္စည်းများ၏ နောက်ခံသမိုင်းကြောင်းဖြစ်သော ယဉ်ကျေးမှု ကိုးကွယ်မှု သာသနာရေးဆိုင်ရာ အချက်အလက်များနှင့်တကွ သဘောတရားစသည်များကိုပါ ကြိုတင်သိရှိ နားလည်ထားရန် လိုအပ်လှပေသည်။

အထူးသဖြင့် အိန္ဒိယယဉ်ကျေးမှု ဆက်နွယ်သော ရှေးလက်ရာ မြန်မာ့ရိုးရာ ရုပ်ပွားဆင်းတုများကို လေ့လာသုံးသပ်သောအခါတွင် ရှေးခေတ်အိန္ဒိယပြည်၌ ထွန်းကားထင်ရှားခဲ့သည့် ကိုးကွယ်မှု သာသနာကြီး သုံးရပ်ဖြစ်ကုန်သော ဟိန္ဒူဗြာဟ္မဏဘာသာ၊ ဗုဒ္ဓသာသနာနှင့်ဇိန့်ဘာသာတို့ကို အခြေခံအားဖြင့် လေ့လာသိရှိထားရမည် ဖြစ်ပါသည်။ အဆိုပါ ဘာသာကြီးသုံးရပ်မှာ နတ် ဗြဟ္မာ ဘုရား စသည်တို့ကို အလွန်များပြားစွာ လက်ခံကြည်ညို ကိုးကွယ်ခဲ့ကြသဖြင့် သာသနာရေးဆိုင်ရာ ရုပ်ပွားဆင်းတုများမှာလည်း မရေမတွက်နိုင်အောင်ပင် ပေါများကြွယ်ဝလျက် ရှိနေကြပေသည်။ သို့ဖြစ်ရကား ရုပ်ပွားဆင်းတုတစ်ခုကို အကဲဖြတ်ဝေဘန်စိစစ်ရန်ကိစ္စမှာ မလွယ်ကူလှချေ။ မည်သည့် ဘာသာ သာသနာနှင့် သက်ဆိုင်သည်ကို၎င်း၊ မည်သည့်ခေတ်လေးက က ထုလုပ်ခဲ့သည်ကို၎င်း၊ မည်သည့်အနက်အဓိပ္ပါယ်အရ

ထုလုပ် ကိုးကွယ်ခဲ့ကြသည်ကို၎င်း ခန့်မှန်းရန်မှာ အနုပညာသဘောတရားအရ ဆိုရပါလျှင် သာ၍ပင် နက်နဲသိမ်မွေ့လှပေသည်။ ထို့ကြောင့် ဤကျမ်းတွင် ရုပ်လုံး ရုပ်ကြွ ရုပ်ပွားဆင်းတုများ၏ အကြောင်း ခြင်းရာများကို အသေးစိတ် လေ့လာဝေဖန်နည်း၊ အကဲခပ်တန်ဖိုးဖြတ်နည်းများနှင့် အမှန်တရားသို့ အနီး ကပ်ဆုံးရောက်အောင် ဆုံးဖြတ်ချက်ပေးနည်းတို့ကိုသာလျှင် အခြေခံအားဖြင့် တင်ပြမည် ဖြစ်ပါသည်။

ရုပ်ပွားဆင်းတုတစ်ခုကို တွေ့ရှိသောအခါ ဗုဒ္ဓမြတ်စွာဘုရား၏ပုံ ပီပီပြင်ပြင် ဖြစ်နေပါက ဗုဒ္ဓ သာသနာတော်ဘောင်အတွင်း ပထမဆင့်တွင် ပါဝင်နေသဖြင့် အကဲဖြတ်ရန် လွယ်ကူလှပေသည်။ သို့သော် တခါတရံ ဘုရားဆင်းတုတို့ကို နတ်ရုပ်လိုလို ဘာလို့လို့ဖြင့် မသဲမကွဲသော ရုပ်ပွားဆင်းတုမျိုးကို တွေ့ရှိရတတ်ပေသည်။ ထိုအခါမျိုးတွင် ဟိန္ဒူဘာသာရေးဆိုင်ရာ၊ ဇိနိန်းဘာသာရေးဆိုင်ရာနှင့် ဗုဒ္ဓ သာသနာတော်ဆိုင်ရာတို့အနက် မည်သည့်သာသနာနှင့် သက်ဆိုင်နိုင်မည်ဆိုသည်ကို စူးစမ်းလေ့လာ သုံးသပ်ရသောကိစ္စမှာ စင်စစ်မလွယ်ကူလှချေ။ ယင်းဘာသာကြီးသုံးရပ်မှာလည်း တခုနှင့်တခု နှီးနှယ် ဆက်စပ်နေကြသည်သာမက အချို့သော နတ်ဗြဟ္မာ စသည်တို့ကိုပင် ညီတူထပ်မျှ လက်ခံကိုးကွယ် ထားတတ်ကြပေသည်။

ဟိန္ဒူဘာသာမှ ပါရ်ဝတီ၊ ဣန္ဒြ၊ လက္ခမိ၊ သာရသ္မတီနတ်များကို ဇိနိန်းဘာသာတွင် ပဘာဝတီ၊ ဣန္ဒြ၊ လက္ခမိ၊ သူရဿတီနတ်များအဖြစ် လက်ခံထားကြသည်ကိုတွေ့ရပေသည်။ အလားတူပင် တန္တရာ ယာနဗုဒ္ဓသာသနာတော်မှ မဟာဇိနာတာရာဒေဝီ၊ အင်္ဂုလိဒေဝီ၊ ဝဇီရာယောဂိနီ စသည်များကိုလည်း ဟိန္ဒူဘာသာတွင် တာရာ၊ မနသာ၊ ဆိန္ဒမဿဘုရားမကြီးများအဖြစ် လက်ခံ ထားကြပေသည်။ ထိုနည်းတူစွာပင် ဇိနိန်းဘာသာနှင့် တန္တရာဗုဒ္ဓသာသနာဂိုဏ်း များကလည်း ဟိန္ဒူ နတ် ဘုရား များစွာတို့ကို ငှါးယူ လက်ခံကိုးကွယ်ထားတတ်ကြပေသည်။ ထို့ကြောင့်ပင်လည်း ရုပ်ပွားဆင်းတု ရုပ်တုတခုသည် ဟိန္ဒူ နတ် ဘုရား ရုပ်တုလော၊ ဗုဒ္ဓဘာသာဘုရား ရုပ်ပွားဆင်းတုလော၊ ဇိနိန်းဘုရား ရုပ်တုလောဟူသည်ကို အတိအကျ ဝေဖန်ဆုံးဖြတ်ရန် ခက်ခဲသည်ကိုလည်း မကြာခဏ ကြုံတွေ့ရတတ် ပေသည်။

ဗုဒ္ဓသာသနာရေးဆိုင်ရာ ရုပ်ပွားဆင်းတုတော်များအကြောင်းကို လေ့လာ သုတေသနပြု၍ ကျမ်းဂန်ဖွဲ့ဆိုရေးသားခဲ့ကြသော ပညာရှင်ကြီးများအနက် ထင်ရှားကျော်ကြားသည့် ပုဂ္ဂိုလ်အချို့ မှာ- ဝဒ္ဒလ်၊ ဂရမ်းဝဒ္ဒလ်၊ ဖောက်ချာ၊ ဘာဂျက်စ်၊ ဂက်တီ၊ ကုမာရာဆွာမိ၊ ဘတ္တသလီ၊ ရက္ခဒိသဘနာဂျီ၊ ဘတ္တစယျ စသည်တို့ ဖြစ်ကြပေသည်။ သို့သော် များသောအားဖြင့် ဝဇီရာယာနဂိုဏ်းမှ ရုပ်ပွားဆင်းတု တော်များအကြောင်းကိုမူ ထိုပညာရှင်ကြီးများက ပေယျာလကန် ဝကွက်၍ ချန်လှပ်ခဲ့ကြလေသည်။

ဂက်တီနှင့် ဒယ်နီကာတို့၏ စာအုပ်တွင်လည်း တိဗက် တရုတ်နှင့် ဂျပန် ဗုဒ္ဓဘာသာ ဘုရားဆင်းတု များအကြောင်းကိုသာ ဦးစားပေး၍ ရေးသားထားသည်ကို တွေ့ရှိရပေသည်။

Parvatī, Indra, Lakshamī, Sāraswatī
Tārā, Manasā, Chinnamastā
Waddell, Grunvadei, Foucher, Burgess, Getty, Coomaraswami,
Bhattasali.
Rakhaldas Banarji, Bhattachayya
Getty and Deniker
Buddhist Iconography

၁၉၀၀ - ၁၉၀၅-ခုနှစ်များတွင် ပုံနှိပ်ထုတ်ဝေခဲ့သော ပါမောက္ခဖောက်ချာ၏ စာအုပ်တွင်သာ အိန္ဒိယပြည်၏ ဗုဒ္ဓသာသနာဆိုင်ရာ ရုပ်ပွားဆင်းတုများကို လေ့လာခြင်းအကြောင်းကို ပြင်သစ်ဘာသာဖြင့် ရေးသားထားကြောင်း တွေ့ရှိရလေသည်။ သုတေသနနယ်ပယ်တွင် အထင်ရှားဆုံးနှင့် ရှေးဦးအကျဆုံး ရုပ်ပွားဆင်းတုတော်များသမိုင်း ကျမ်းတစောင် ဖြစ်လေသည်။ ပညာပါရမီတာကျမ်း ထဲမှ ရုပ်ပွားဆင်းတုဆိုင်ရာ အချက်အလက်များကို အသေးစိတ်လေ့လာ သုတေသနပြုပြီးမှ ရုပ်လုံးရုပ်ပွားဆေးရေးပန်းချီကားများနှင့် ထင်ဟပ်လေ့လာသည့် နည်းမျိုးကို ကျင့်သုံးခဲ့လေသည်။

ထို့နောက် သာဓနမာလာကျမ်း ထဲမှ သာဓနများနှင့် ညှိနှိုင်းတိုက်ဆိုင်ကြည့်ခဲ့ရာ တန္တရာယာနဆိုင်ရာ ပေစာများထဲမှ ရုပ်ပွားဆင်းတုများ၏ သရုပ်ဖော်အညွှန်းများနှင့် များစွာပင် တိုက်ဆိုင်ကိုက်ညီနေကြသည်ကို အံ့ဩဘွယ်ရာ တွေ့ရှိရလေသည်။ တခါတရံ သာဓနမာလာကျမ်း၌ မဖော်ပြ မရေးသားခဲ့သည်များကို ပန်းပု ရုပ်လုံး ရုပ်ပွား ဆင်းတုများတွင် တွေ့ရှိ မှတ်သားခဲ့ရသည်များလည်း ရှိလေသည်။ ပါမောက္ခဖောက်ချာက ၎င်း၏ ဒုတိယအကြိမ်ပုံနှိပ်သော စာအုပ်တွင် ဗုဒ္ဓရုပ်ပွား ဆင်းတုတခုကိုတွေ့တိုင်း သာဓနမာလာကျမ်းနှင့် ညှိနှိုင်းသုံးသပ် စိစစ်ပြီးမှသာ မည်သည့်အမျိုးအစား ဖြစ်နိုင်ကြောင်းစသည်ဖြင့် ဆုံးဖြတ်ချက်ပေးသင့်ကြောင်း ဝေဖန်ရေးသား ထိုက်တွန်းထားလေသည်။

သာဓနမာလာကျမ်းကို လေ့လာခြင်းအားဖြင့် ဗုဒ္ဓရုပ်ပွား ဆင်းတုတော်များအကြောင်းကို အခြေခံမှစ၍ အသေးစိတ် နားလည်နိုင်သည်သာမက ဝဇီရာယာန ဗုဒ္ဓဘာသာဂိုဏ်း၏ နက်နဲသိမ်မွေ့သော စိတ်ပိုင်းဆိုင်ရာ အဘိဓမ္မာ အယူအဆများကိုပါ သုတေသန ပြုနိုင်လေသည်။ ယင်းကျမ်းကို ရေးသားပြုစုသောခေတ်မှာလည်း ဘင်္ဂလားပြည်နယ်တွင် မူဆလင်တို့က ဗုဒ္ဓသာသနာတော်ကို ဖျက်ဆီးနှိမ်နင်းနေသော ခေတ်အခါသမယ ဖြစ်ရကား ကျမ်းပြုပုဂ္ဂိုလ်က အစွမ်းကုန်လက်ရာပြထားသော ဗုဒ္ဓသာသနာရေးဆိုင်ရာ ကျမ်းတစောင်လည်း ဖြစ်နေလေသည်။

ဤသာဓနမာလာကျမ်းတွင် သာဓနပေါင်း (၃၁၂)ခုနှင့် ဗုဒ္ဓသာသနာဝင် နတ်ဗြဟ္မာများ အကြောင်း ဖော်ပြချက်များလည်း ပါဝင်လေသည်။

ထိုမှတစ်ပါး သာဓနသမုစ္စယကျမ်း* တွင်လည်း အခြားသာဓနများကို တွေ့နိုင်ပေသည်။ သာဓနမာလာကျမ်းကို လေ့လာခြင်းအားဖြင့် နတ်ဗြဟ္မာများ အကြောင်း၊ တန္တရာယာန ခေတ်သမိုင်းကြောင်းနှင့် ယဉ်ကျေးမှုရေးရာများ အကြောင်း၊ တန္တရာယာန အတွေးအခေါ် အဘိဓမ္မာ သမထကျင့်နည်းများအပြင် သိဒ္ဓဗုဒ္ဓများ၊ မန္တရားများ၊ မဏ္ဍလများ အင်းအိုင်ခါးလှည့် စသောဗုဒ္ဓသာသနာဝင် အဆောင် အယောင်များ အကြောင်းတို့ကို သိရှိနားလည်နိုင်ပေသည်။ တန္တရာယာန ခေတ်အတွင်း အထူးဝိသေသအားဖြင့် ပေါ်ပေါက်ထွန်းကားလာသော ဝဇီရာယာန ဗုဒ္ဓဘာသာဂိုဏ်းသည် အိန္ဒိယပြည်နှင့် မြန်မာနိုင်ငံတော်များတွင်၊ အေဒီ(၇)ရာစုနှစ်မှ (၁၃)ရာစု နှစ်များအတွင်း အလွန် ထင်

ရှား၍ လူကြိုက်များခဲ့လေသည်။ ယင်း အကြောင်းကိုလည်း ဤသာဓနမာလာကျမ်း၌ လေ့လာ တွေ့ရှိနိုင်ပေသည်။

သို့သော် သာဓနမာလာကျမ်းမှာ (နေဝရီခေတ် ၂၇၅-နှစ်) အေဒီ-၁၁၆၅-ခုနှစ် လောက်ကျမှ ရေးသားပြုစုထားသော ကျမ်းဖြစ်ရကား၊ ထိုကျမ်းပြုနှစ် နောက်ပိုင်းမှ ပေါ်ပေါက်လာသော ဗုဒ္ဓ ရုပ်ပွား ဆင်းတုတော်များအကြောင်းကို ယင်းကျမ်း၌ မတွေ့ရှိနိုင်ချေ။ သို့ဖြစ်ရကား ဤ သုတေသန ကိစ္စတွင် ဤသာဓနမာလာ တကျမ်းတစောင်တည်းဖြင့် မလုံလောက်သေးချေ။

အခြား နောက်နှောင်းပေါ် ကျမ်းများမှာ ဓမ္မကောသျှသမ်ဂြဟကျမ်းဖြစ်၍ ပဏ္ဍိတအမြို့- တာနန္ဒက ပြုစုရေးသားခဲ့လေသည်။ နိပေါလ်ပြည်တွင် ဟောကျိဆန်* ဆိုသူက အရေးပိုင်အဖြစ် အုပ်ချုပ်နေစဉ် ရေးသားခြင်းဖြစ်လေသည်။ သို့သော် ယင်းကျမ်းမှာ ပုံမနှိပ်ရသေးချေ။ လက်ရေး စာမူသာလျှင် ဗင်္ဂလားနယ်မဟာအာရှ အသင်းတော်ကြီးတည်ရာတိုက်တွင် ရှိနေပေသည်။ နိပေါလ်ပြည် ဒါဘာပိဋကတ်တိုက်* တွင် မူရင်းတစောင် ရှိသည်ဟု မှတ်တမ်း၌ တွေ့ရပါသည်။

ထိုမှတပါး* မဟာပဏ္ဍိတ အဘယာကရဂုပ်တာ၏ ဝိကြမသီလ ကျောင်းတိုက်တွင်* ရေးသား ပြုစုခဲ့သော အေဒီ-၁၀၈၄-၁၁၃၀-ခုနှစ်များအတွင်း ထွန်းကားခဲ့သည့် ကျမ်းမှာ နိပုန္ဒယောဂါဝလိ ကျမ်း ဖြစ်လေသည်။ ယင်းကျမ်းတွင် မဏ္ဍလများ အကြောင်းကို ကျဉ်းကျဉ်းနှင့် ရှင်းရှင်း လိုရင်း ကျကျ ပြည့်စုံစွာ ရေးသားဖော်ပြထားသည်ကို တွေ့ရပေသည်။ မဏ္ဍလ (၂၆)ခုကို အခန်း ၂၆-ခန်း ဖြင့် ဝေဖန်ပြထားသည်။ တန္တရာယာနဂိုဏ်းဝင် နတ်ဒေဝါများ အကြောင်းကိုလည်း ဖော်ပြထားပေ သည်။ မေ့ပျောက် တိမ်မြုပ်နေပြီဖြစ်သော နတ်ဒေဝါများ၏ အမည်နာမများနှင့် သရုပ်ဖော် ရှင်းပြ ချက်များကို ပြည့်စုံစွာပင် တွေ့ရှိရပေသည်။ သို့ဖြစ်ရကား ဗုဒ္ဓသာသနာဆိုင်ရာ နတ်ဗြဟ္မာများနှင့် ဘုရားများ၏ ရုပ်ပွားဆင်းတု အကြောင်းတို့ကို ဤနိပုန္ဒယောဂါဝလိ ကျမ်း၌ပင် ပြည့်စုံ လုံလောက်စွာ လေ့လာဖတ်ရှု နိုင်ပေသည်။

အမေရိကန် ရုပ်ပွားဆင်းတုဆိုင်ရာ ပညာပါရဂူကြီးဖြစ်သူ ပါမောက္ခ ဝေါလ်တာယူဂျင်းကလာခ် သည် ထိုကျမ်းကို လေ့လာကြည့်ရှုပြီးနောက် များစွာပင် ချီးကျူးခဲ့လေသည်။ ၁၉၃၇-ခုနှစ် တွင် လာမာဂိုဏ်းဆိုင်ရာ နတ်ဘုရားများ အကြောင်း စာတမ်းကြီး နှစ်စောင်ကို ပြုစုရေးသား၍ ဟားဗတ် တက္ကသိုလ်ရှိ ယန်ချင်းပညာသင်ဌာန ကျောက်ပုံနှိပ်စာစဉ်များ* အဖြစ် ထုတ်ဝေခဲ့ ဘူးလေသည်။ ပထမတွဲတွင် သက္ကတ တိဗက် ဘာသာစာပေများတွင် ပါရှိသည့် နတ်ဒေဝါများအကြောင်း နိဒါန်း

Nowari Era 285-1165 A.D.
Dharmakoshasamgraha by Paṇḍit Amritānanda
Mr. B.Hodgson
Royal Asiatic Society of Bengal
Durbar Library of Nepal
Nispannayogavali
Professor Walter Eugene Clark
Harvard University, Yenching Institute Monograph Series

နှင့် ကျမ်းညွှန်းများစာရင်းကို ဖော်ပြ ရေးသားထားသည်။ ဒုတိယတွဲတွင် ယင်း နတ်ဗြဟ္မာများ၏ ရုပ်ပုံသဏ္ဍာန်များကို သရုပ်ဖော်ပြ ရှင်းလင်းထားသည်ကို တွေ့ရပေသည်။

မြန်မာပြည် အရပ်ရပ်တွင် တွေ့ရှိရသော အချို့ရုပ်ပွားဆင်းတုများသည် မြန်မာ အမည် ဖြင့်၎င်း၊ ရှမ်းယွန်းအမည်၊ တရုတ်အမည်၊ တိဗက်အမည်တို့ဖြင့်၎င်း ရှိနေတတ်ပေရာ ၎င်းတို့၏ ပင်ရင်း သက္ကတ အမည်များကိုဖြစ်စေ၊ ပါဠိ အမည်ကိုဖြစ်စေ လေ့လာ ရှာဖွေရာတွင် အခက်အခဲ ရှိနေတတ် ပေသည်။ တရုတ် ဗုဒ္ဓဘာသာဂိုဏ်းများနှင့် နီးနွယ်သော ရုပ်ပွားဆင်းတုများသည် များသောအားဖြင့် နိပုဗ္ဗယောဂါဝလိကျမ်းတွင် ဖော်ပြ ပါရှိသည်ကို တွေ့ရပေသည်။ ထို့ကြောင့်ပင် ဗုဒ္ဓရုပ်ပွား ဆင်းတု တော်များအကြောင်းကို လေ့လာသူတိုင်း ထိုကျမ်းကို လက်မလွှတ်နိုင် ဖြစ်နေရပေသည်။

မဟာယာန ဗုဒ္ဓသာသနာဂိုဏ်းနှင့် တန္တရာယာန ဂိုဏ်းများ၏ ဗောဓိသတ္တ (၁၆) ပါး၊ ပါရမီတာ (၁၂) ပါး၊ ဝသီတာ(၁၂) ပါး၊ ဘူမိ(၁၂)ပါး၊ ဗုဒ္ဓိသမ္ဘဒါ(၄)ပါး၊ စသည်တို့ကို ကိုယ်စားပြုသောနတ်ဒေဝါ တို့၏အမည်များကို ဤနိပုဗ္ဗယောဂါဝလိကျမ်း၏ မဇ္ဈ ၀ဇီရမဏ္ဍလအခန်းတွင် တိကျရှင်းလင်းစွာဖော်ပြ ထားပေသည်။ ဤသို့လျှင် မရေမတွက်နိုင်အောင် များမြောက်လှစွာသော နတ်ဒေဝါဘုရားတို့၏ရုပ်ပုံ သဏ္ဍာန်များကို ဤကျမ်း၌ ပြည့်စုံစွာပင် အဘယာကရုပ်တာက ပြုစုရေးသား ဖော်ပြခဲ့လေသည်။

အထက်ဖော်ပြပါ ပုံနှိပ်ပြီး ကျမ်းဂန်စာပေများမှတစ်ပါး ပုံမနှိပ်ရသေးသော တန္တရာဆိုင်ရာစာ ပေများသည်လည်း လက်ရေးမူ ပေစာများဖြင့် များစွာပင် ရှိနေသေးပေသည်။ နီပေါလ်၊ ကတ္တမန္ဒူ၊ ဘက်ဂအန် နယ်များတွင် ဗုဒ္ဓသာသနာ ရုပ်ပွားဆင်းတုဆိုင်ရာ ပေစာ၊ လက်ရေးမူ စာတမ်း စာစောင် များ များစွာပင် ရှိနေပေသည်။ ထို့ကြောင့် ဤဗုဒ္ဓရုပ်ပွား ဆင်းတုဆိုင်ရာ သိပ္ပံပညာအတွက် ဆက် လက်၍ သုတေသနပြုစုရန် လိုအပ်နေသေးပေသည်။ များသောအားဖြင့် ယင်း စာပေများမှာ သက္ကတ ဘာသာဖြင့် ရေးသားထားရှိရကား သက္ကတဘာသာ မကျွမ်းကျင်ပါက ဤပညာရပ်ကို လေ့လာလိုက် စားရာ၌ အဟန့်အတား ဟာကွက်ကြီးတခု ဖြစ်နေရပေသည်။

ဗုဒ္ဓရုပ်ပွား ဆင်းတုတော်များကို လေ့လာရာ၌ အထောက်အကူ ဖြစ်စေနိုင်သော ဆေးရေး ပန်းချီကားများနှင့် မိတ်တူပုံစံငယ်ကလေးများကိုလည်း လျှစ်လျူ မရှုအပ်ပေ။ ပုံစံအားဖြင့် ပြင်၍ ပါရမီတာ ပဉ္စရက္ခာကျမ်း* တို့တွင် နမူနာ ပန်းချီကားများ ပါရှိလေသည်။ ကာရဏ္ဍဗျူဟာနှင့် ဗောဓိစာရယာဝ တာရကျမ်း* များတွင်လည်း အလားတူပင် တွေ့ရှိနိုင်ပေသည်။ ထိုပန်းချီကားများနှင့် ကျမ်းဖုံးပါ ပုံစံ ငယ်ကလေးများကို လေ့လာခြင်းအားဖြင့်လည်း ရုပ်ပွားဆင်းတုတော်များကို လေ့လာရာ၌ များစွာ အထောက်အကူဖြစ်စေနိုင်လေသည်။

ထိုမှတစ်ပါး ပန်းပု ရုပ်လုံးရုပ်ကြွများ၊ ကြေးဆင်းတု ရုပ်ပွားများ၊ သတ္တုလောဟာ ရွှေငွေစသော ရုပ်တုများနှင့် ပုံစံငယ်များသည်လည်း ပဋိမာသိပ္ပံ လေ့လာရေးတွင် အလွန်အရေးပါသော ဝတ္ထုပစ္စည်း

Prajñāpāramitā and Pañcarakṣa
Kāraṇḍavyūhā and Baudhicaryavatāra
Abhayakara Gupta

များဖြစ်ကြလေသည်။ အကယ်စင်စစ် ဗုဒ္ဓသာသနာ သမိုင်း၏ရှေးဦးအစပထမပိုင်းတွင် နတ်ဗြဟ္မာ ဒေဝါ ဒေဝီတို့ကို ထည့်သွင်းဖော်ပြခြင်းနှင့် ရုပ်တု ဆင်းတု သွန်းလုပ်ခြင်း၊ ထုထွင်းခြင်းများမှာ မရှိသလောက်ပင် နည်းပါးခဲ့လေသည်။

သို့သော် ဗုဒ္ဓမြတ်စွာ သက်တော်ထင်ရှားရှိစဉ် ကာလအကြောင်းများ၊ ဇာတကနိပါတ်ဝတ္ထုများ အကြောင်းကို ကျောက်ပြား ကျောက်တုံးများတွင် ထွင်းထု ပြုလုပ်ထားခဲ့ကြလေသည်။ ဆန်ချို၊ ဘာရ် ဟုတ်၊ အမရဝတီနှင့် ဂန္ဓာရဂိုဏ်းများတွင် အဆိုပါ ကျောက်ထွင်း ရုပ်တုများကို တွေ့ရှိနိုင်ပေသည်။

ပါမောက္ခဖောက်ချာ၏ ငါဒသဘောထားအယူအဆအရဆိုပါလျှင် ပထမဆုံး ဗုဒ္ဓရုပ်ပွားတော်သည် ဂန္ဓာရဂိုဏ်း အနုပညာဆန်လှသည်ဟု မှတ်သား ရပေသည်။ ယင်းဂန္ဓာရဂိုဏ်းတွင် ဗောဓိသတ္တနှင့် ဟိန္ဒူ နတ်ဘုရားများကို မြောက်မြားစွာ တွေ့ရှိရလေသည်။ အမရဝတီ ပန်းပုရုပ်များနှင့် ဂန္ဓာရဂိုဏ်းလက်ရာ များမှာ ခေတ်ပြိုင် ဖြစ်ဟန်တူပေသည်။ ထိုခေတ်မှ နောက်တွင် မထူရာဂိုဏ်းသည်၎င်း၊ ထိုနောက်ဆာရ် နသ်ပန်းပု ရုပ်ကြွများသည်၎င်း၊ မဂဓ၊ ဗင်္ဂလား၊ သြရိဿ၊ ဂျာဝါနှင့် တန္တရာခေတ်၊ နိပေါလ်မှလက်ရာ များသည်၎င်း အဆင့်ဆင့်အားဖြင့် ရှေ့ဆက် နောက်ဆက် ပေါ်ပေါက်လာကြလေသည်။

အဲဒီ ပထမရာစု နှစ်များတွင် ရေးဆွဲခဲ့ကြသော အဇန္တာဂူတွင်း ဆေးရေးပန်းချီများသည်၎င်း၊ အနော်ရထာမင်း မတိုင်မီ ရှေးခေတ်မြန်မာနိုင်ငံတော်ဟု ဆိုအပ်သော ဟန်လင်းကြီး၊ ဗိဿနိုး၊ သရေ ခေတ္တရာ၊ ပုဂံဒေသများရှိ အဆောက်အဦ စေတီပုထိုး ရုပ်လုံး ရုပ်ကြွများသည်၎င်း၊ အဲလို့ရာဒေသမှ ပန်းပုများ အိန္ဒိယပြည်တောင်ပိုင်းနှင့် မြောက်ပိုင်းဒေသများရှိ ဗုဒ္ဓသာသနာဆိုင်ရာ ဂူတွင်းကျောင်း စေတီများသည်၎င်း လေ့လာအကဲခပ်ကြည့်ပါက တန္တရာယာန အငွေ့အသက် မကင်းလှကြောင်း တွေ့ရှိနိုင်ပေသည်။

ဆာရ်နသ်၊ နာလန္ဒ၊ ကုရ်ကိဟာရ်ဒေသများ၌ တူးဖော်တွေ့ရှိရချက်များကို ထောက်ရှု၍ ဗုဒ္ဓ သာသနာဆိုင်ရာ နတ်ဒေဝါဒေဝီများ၏ ရုပ်ပွားဆင်းတုများစွာသည် တန္တရာယာနဂိုဏ်းဝင်ပစ္စည်းများ ဖြစ်ကြောင်းနှင့် သြဒန္တပုရိ ဝိကြမသီလ နာလန္ဒ၊ ဆာရ်နသ်၊ ဇဂဒ္ဒကဒေသရှိ ကျောင်းကန်များသည် တန္တရာ ယာနဂိုဏ်း၏ ဗဟိုအခြေစိုက်ရာ ပင်မဌာနကြီးများ ဖြစ်ခဲ့သည်ဟု ကောက်ချက်ချနိုင်ပေသည်။ အဆိုပါ တန္တရာယာနဂိုဏ်းဝင် ရုပ်လုံးရုပ်ကြွ ဆင်းတုရုပ်ပွားများကို ဆာရ်နသ်၊ ပတ္တနာ၊ ကာလကတ္တား၊ ဒက္ကား၊ ရာဇရှတီ၊ မယူရ်ဘဉ္စ၊ ဒီချင်စသော မြို့ကြီးများရှိ ပြတိုက်များတွင် များစွာပင် တွေ့ရှိနိုင်ပေသည်။

ယခုအခါ ဘင်္ဂလားနယ်ဒေသတွင် ကျန်ရှိနေသေးသော ဓမ္မပူဇာပွဲများနှင့် မဇ္ဈဗေသာ သပူဇာပွဲများကို ထောက်ရှု၍ မူဆလင်များ မဝင်ရောက်လာသေးမီအခါက ယင်းနယ်ပယ်တွင် ဗုဒ္ဓသာသ နာ ထွန်းကားခဲ့ဘူးကြောင်းမှာ ထင်ရှားသိသာလှပေသည်။ ထိုဘင်္ဂလားဒေသတွင် တူးဖော်လိုက်တိုင်း

Sanchi, Bharhut, Amaravati, and Gandhara
Mathura
Sarnath, Magadha, Bengal, Orissa, Java, Tantric Nepal
Ajanta Caves
Elora

ရုပ်ပုံ၊ ဆင်းတု ပန်းပု ရုပ်သုံး ရုပ်ခွဲ ရုပ်ထွင်း ဆေးသွင်း ပန်းချီ စသည့်

မြန်မာ့ရိုးရာ ပဋိမာသိပ္ပံပညာ

(အကဲဖြတ် သုတေသနစာတမ်း)

နမော ဗုဒ္ဓါယ သိဒ္ဓံ

နိဒါန်း

ပဓာန ရည်ရွယ်ချက်နှင့် စေတနာ

သာယာဝပြောသော မြန်မာ့ဆိုရှယ်လစ် လူ့ဘောင်သစ်ကြီးကို တည်ဆောက်ရာတွင် ပဓာန ရည်ရွယ်ချက်များ ဖြစ်ကြသော စားရေး ဝတ်ရေး နေရေးများနှင့် လူမှုရေးများတွင် ပြည့်စုံလုံလောက် ကြစေရန် လုပ်သား ပြည်သူ တိုင်းသည် မိမိတို့စွမ်းအားရှိသရွေ့ မခိုမကပ်ပဲ တတ်နိုင်သည့်ဘက်မှ ကျရောက်လာသည့် သမိုင်းပေးတာဝန်ကို တတိပ်တအား ပါဝင်ကူညီ ဆောင်ရွက်ကြရမည် ဖြစ်ပါသည်။ ဤတွင် လူမှုရေးကဏ္ဍ၌ အကြီးဝင်လျက်ရှိပါသော မြန်မာ့ရိုးရာ ထုံးတမ်းစလေ့ယဉ်ကျေးမှု အနုပညာ ရပ်များကိုလည်း ပြုစုပျိုးထောင် မြေတောင်မြှောက်ချီပေးရန် မုချလိုအပ်နေပြီ ဖြစ်ပါသည်။ ၎င်းကဲ့သို့ တာဝန်သိသော စိတ်ဓာတ်အစုဖြင့် စုပေါင်းခေါင်းဆောင်ပျိုးထောင် ဆောင်ရွက်ကြရာတွင် ဤ မြန်မာ့ ရိုးရာ ပဋိမာသိပ္ပံပညာစာတမ်းကို ရေးသားပြုစု တင်ပြခြင်းအားဖြင့် ပညာပါရမီ ကူညီဖြည့်ဆည်းပေး နိုင်သည်ကို ဂုဏ်ယူဝမ်းမြောက်မိပါသည်။

ဤ မြန်မာ့ရိုးရာ ပဋိမာသိပ္ပံပညာ အကဲဖြတ် သုတေသနစာတမ်းကို ပြုစုရေးသားရာ၌ ကောင်း မြတ်သော စေတနာအရင်းခံကာ ပဓာနရည်ရွယ်ချက်နှစ်ရပ် ထားရှိပါသည်။

၁။ ပထမရည်ရွယ်ချက်မှာ—

သုတေသနပြုလုပ်ဆောင်ရွက်ပုံ နည်းနာနိဿယဗေဒ* ကို လက်တွေ့ပုံစံအားဖြင့် စီစဉ်တင်ပြထားရန် ဖြစ်ပါသည်။ ဤ ပုံစံပြယူက်ကို အတုယူနည်းမရှိ သုတေသီများသည် အခြားပြဿနာရပ်များအတွက် သုတေသနပြုကြရာတွင် စံနစ်တကျဖြစ်စေလိုသော မွန်မြတ်သည့် အာသိသ ဆန္ဒရင်းဖြင့် နည်းပြသာဓက တရပ်ကို တင်ပြလိုခြင်း ဖြစ်ပါသည်။

* Research Methodology

၂။ ဒုတိယ ရည်ရွယ်ချက်မှာ—

တိမ်မြုပ်ပျောက်ကွယ်လုမတတ် ရှိနေပြီဖြစ်သော အဘိုးမဖြစ်နိုင်အောင်ထိုက်တန်သည့် မြန်မာ့ရိုးရာ အနုပညာတရပ်ကို လုပ်သားပြည်သူတို့က ဝိုင်းဝန်း၍ စောင့်ရှောက် မြေတောင်မြှောက်နိုင်ပါရန် ဖော် ထုတ်တင်ပြလိုသော ဆန္ဒမူနှုန်းဖြင့် ဤကဲ့သို့ သုတေသနပြုစု ရေးသားခြင်း ဖြစ်ပါသည်။

သို့ဖြစ်ရကား ဤစာတမ်းကိုပြုစုရေးသားရာ၌ သုတေသန နည်းစံနစ် မှန်ကန်ကျနစေရန် အောက်ပါ အတိုင်း လုပ်ငန်းအစီအစဉ်ချ၍ ဆောင်ရွက်ခဲ့ပါသည်။

သုတေသနလုပ်ငန်း အစီအစဉ်များ

- ၁။ သုတေသနပြုရန် လိုအပ်နေပြီဟု ထင်မြင်ယူဆခြင်း၊
- ၂။ သုတေသန ပြဿနာရပ်ကို ကြံဆခြင်း၊
- ၃။ အနုမာန ခန့်မှန်းယူဆခြင်း၊
- ၄။ ခေါင်းစဉ် နယ်နိမိတ်သတ်မှတ်ခြင်း၊
- ၅။ အချက်အလက်များကို ရှာဖွေစုဆောင်းခြင်း၊
- ၆။ အချက်အလက်များကို စိစစ်ဝေဖန်၍ အဓိပ္ပါယ်ကောက်ယူခြင်း၊
- ၇။ လက်တွေ့ စမ်းသပ်စစ်ဆေးကြည့်ခြင်း၊
- ၈။ သုတေသန နည်းနာနိဿယများနှင့် လုပ်ထုံးလုပ်နည်းများ၊
- ၉။ စာမူကြမ်း ရေးသားခြင်း၊
- ၁၀။ စာမူကို အချောကိုင်တင်ပြခြင်း ဟူ၍ဖြစ်ပါသည်။

AGENDUM OF RESEARCH PROCEDURES

- 1. Need
- 2. Research Problem
- 3. Hypothesis
- 4. Title and Definition
- 5. Accumulation of Data
- 6. Criticism and Interpretation
- 7. Testing and Application
- 8. Research Methods and Techniques
- 9. Outline Format
- 10. Final Report

သုတေသနလုပ်ငန်း အစီအစဉ်များ

၁။ သုတေသနပြုရန် လိုအပ်နေပြီဟု ထင်မြင်ယူဆခြင်း

မြန်မာ့ယဉ်ကျေးမှု အနုပညာ နယ်ပယ်တွင် မရှိလျှင် မဖြစ် အရေးပါ အရာရောက်လှသည့် ရုပ်လုံး ရုပ်ကြွ ရုပ်ပွား ဆင်းတုတော်များဆိုင်ရာ သုတေသန စာအုပ် စာတမ်းများသည် မြန်မာပြည်၌ မြန်မာဘာသာဖြင့် ရေးသား ပြုစုထားခြင်း မရှိသလောက်ပင် နည်းပါးနေပေသည်။ ရေးသား ပုံနှိပ် ထားအပ်ပြီးသော စာအုပ်များနှင့် ဆောင်းပါး အချို့မှာလည်း ပြည့်စုံ လုံလောက်ခြင်းမရှိလှသေးချေ။

ထို့ကြောင့်ပင်လည်း မြန်မာပြည် အရပ်ရပ်တွင် တူးဖော်ရရှိနေကြသော ရှေးဟောင်းယဉ်ကျေးမှုဆိုင်ရာ ရုပ်ပွား ဆင်းတု အငွေ့ခွက် ရုပ်လုံး ရုပ်ခုံးရုပ်ကြွစသည့် ပစ္စည်းများ၏အနက်အဓိပ္ပါယ်ကို ကောက်ယူကြရာ၌ အမျိုးမျိုးအဖုံဖုံ ကွဲပြားချွတ်ချော်လျက်ရှိသည်ကို တွေ့ခဲ့ရပေသည်။ အနက်အဓိပ္ပါယ် ကောက်ယူမှားလျှင် ထိုပစ္စည်း ဝတ္ထု၏ သက်တမ်းကို၎င်း၊ တန်ဘိုးသားနားတို့ကို၎င်း ဆုံးဖြတ်ကြရာ၌လည်း လွဲမှားချွတ်ချော်ခြင်းများ ရှိနိုင်သည်ကို တွေ့ရှိရလေသည်။

အထူးသဖြင့် မြင်တွေ့နေကျ မဟုတ်သော ရုပ်ပွား ဆင်းတုပုံစံများ၊ ဟန်ပန်သွင်ပြင်များ လက္ခဏာများ စသည်တို့ကို တွေ့ရှိလာကြသောအခါ တိကျပြတ်သား မှန်ကန်စွာ ဖော်ထုတ်ရှင်းလင်းပေးနိုင်စွမ်းမရှိကြရကား ထင်ရာမြင်ရာကိုသာ ပြောဆိုစွဲလန်း၍ စမ်းတဝါးဝါးဖြင့်သာ ရောင့်ရဲတင်းတိမ်နေကြရသည်များကိုလည်း တွေ့ရှိနေရပေသည်။ အချို့သုတေသီများကလည်း မိမိတို့ ဉာဏ်မမှီသောအခါ များ၌ ဗုဒ္ဓရုပ်ပွား ဆင်းတုကိုပင် ဟိန္ဒူနတ်ရုပ်မျှသာ ဖြစ်သည်ဟူ၍ လက်လွှတ်စပယ် မှတ်ချက်ချလိုက်ကြသည်များကိုလည်း မကြာခဏ တွေ့ရပေသည်။

သာမန် သုတေသီတို့ သိရှိနားလည်နေပါသည်ဟု ဆိုကြသော မြန်မာပြည်ဖြစ် ရုပ်ပွားဆင်းတုများ၏ ဟန်ပန်အမူအရာ သွင်ပြင်လက္ခဏာများနှင့်တကွ အဆောင်အယောင်များ၏ အဓိပ္ပါယ် အနှစ်သာရကိုပင်လျှင် ဇစ်မြစ်ပင်ရင်း ကျမ်းဂန်အထောက်အထား ခိုင်လုံစွာဖြင့် ပြောဆိုထောက်ပြနိုင်သူမှာ မရှိသလောက်ပင် ရှားပါးနေပေပြီ ဖြစ်ပါသည်။

ရုပ်ပွား ဆင်းတုတဆူ၏ အကြောင်းဇစ်မြစ်ကို တွင်းပြင်ဝန်းပတ် သပ်ယပ် ကောင်းမွန်မှန်ကန် တိကျစွာ မသိရှိသေးပါက တန်ဘိုးနည်းပါး အလကားဝတ္ထုမျှသာ ဖြစ်နေတတ်ပေသည်။ ထိုဆင်းတု ရုပ်ပွား၏ သမိုင်းအနှစ်သာရ သဘောတရားကို သိရှိနားလည်လာသောအခါ ထောင်ရာ သိန်းသောင်း မက တန်ဘိုးထိုက်လာသည်ကိုလည်း ယခုအခါ နိုင်ငံခြား ပြတိုက်ကြီးများနှင့် ဆက်သွယ်လျက်ရှိသော မြန်မာ အနုပညာရှင်များက သိရှိစပြုလာကြပြီ ဖြစ်ပါသည်။ သို့သော် မြန်မာပြည်ရှိ ရုပ်ပွားဆင်းတု၏ အနုပညာ တန်ဘိုးသည် မည်ရွေးမည်မျှ ထိုက်တန်သည်ကိုမူ မြန်မာအနုပညာရှင်များက ကိုယ်ပိုင် ဉာဏ်ဖြင့် မဆုံးဖြတ်နိုင်သေးရကား နိုင်ငံခြားသား ပညာရှင်များ၏ ရာပြတ်တန်ဘိုး အရဖြင့်သာ ကြေနှိပ် တင်းတိမ်နေရသေးသော အခြေအနေ၌ပင် ရှိနေရပေသည်။

ရေးသားပြုစုထားသော ရုပ်ပွား ဆင်းတုဆိုင်ရာ စာအုပ်ကျမ်းဂန်များမှာလည်း ပင်ရင်းအားဖြင့် သက္ကတဘာသာ၊ ပါဠိဘာသာ၊ အင်္ဂလိပ်ဘာသာ၊ ပြင်သစ်ဘာသာ၊ ဂျပန်ဘာသာ၊ ဂျပန်ဘာသာ

တရုပ်ဘာသာ၊ တိဗက်ဘာသာ စသည်တို့ဖြင့်သာ ရှိနေရကား သာမန်မြန်မာတိုင်းရင်းသား သုတေသီ များအတွက် လေ့လာတတ်မြောက်နိုင်ရန်မှာ မလွယ်ကူလှချေ။

ထို့ပြင် အထက်ပါ စာပေကျမ်းဂန်များမှာ မြန်မာဘာသာဖြင့် ရေးသားပုံနှိပ်ထားခြင်းမရှိသည် သာမက မြန်မာပြည်ရှိ ရုပ်ပွားဆင်းတု ပန်းပု ရုပ်လုံး ရုပ်ခုံးရုပ်ကြွ ဆေးရေးပန်းချီစသည်တို့ကို ဖော်ပြရေး သား ထားသည်မှာလည်း အလွန်နည်းပါးလျက် ရှိနေပေသည်။ များသောအားဖြင့် ရုပ်ပွားဆင် တု တော်များအကြောင်းကို ရေးသားကြရာ၌ အိန္ဒိယ၊ နိပေါလ်၊ တိဗက်၊ တရုပ်၊ ဂျပန်စသော တိုင်းပြည် နယ်ပယ်များရှိ ရုပ်ပွား ဆင်းတု အကြောင်းများကိုသာ ဦးစားပေး၍ ရေးသားသည်က များလေသည်။

ထိုမှတစ်ပါး ထေရာဝါဒ ဗုဒ္ဓသံသရာ ဂိုဏ်းဆိုင်ရာ ရုပ်ပွား ဆင်းတု စသည်တို့ထက် မဟာယာန နှင့် တန္တရာယာနဆိုင်ရာ ရုပ်ပွားဆင်းတုတော်များ အကြောင်းကိုသာ အဓိကထား ဦးစားပေး၍ ရေး သားကြသည်က များလေသည်။

သို့ဖြစ်ရကား မြန်မာတိုင်းရင်းသား သုတေသီများအတွက် သင့်လျော် လျောက်ပတ်သော မြန်မာဘာသာဖြင့် ဗုဒ္ဓရုပ်ပွားဆင်းတုများနှင့် အထွေထွေရုပ်လုံး ရုပ်ကြွများ အကြောင်း ပဋိမာသိပ္ပံ ပညာရပ်ဆိုင်ရာ ကျမ်းတစောင်တဖွဲ့ ရှိသင့်ပြီဟု ယုံကြည်အပ်ပါသည်။ ထို ထွက်ပေါ်လာအံ့သော ပဋိမာသိပ္ပံ ကျမ်းသည် ယခုလက်ရှိ တွေ့မြင်နေကြရသော ရုပ်ပွားဆင်းတု ပန်းပု ရုပ်လုံး ရုပ်ခုံး ရုပ်ကြွ ဆေးရေး ပန်းချီများ၏ အဓိပ္ပာယ် အနှစ်သာရကိုသာမက နောင်အခါ ရှေးဟောင်း သုတေသနဌာန စသော အဖွဲ့အစည်းများမှ ဖော်ထုတ်တင်ပြလာမည့် ရှေးဟောင်း ရုပ်ပွားဆင်းတုများ ဝတ္ထုပစ္စည်း များ၏ အနှစ်သာရ မူလသဘာဝကို ဟုတ်တိုင်း မှန်စွာ အရင်းအမြစ်နှင့်တကွ သိရှိနားလည်စေရန် အထောက်အကူ ပညာပေးသော ကျမ်းဂန်မျိုး ဖြစ်သင့်သည်ဟုလည်း မြော်မှန်းမိပါသည်။

ယခုအခါ အဘိုးအနဂ္ဂ တန်ဘိုးထိုက်လှသည့် ရှေးဟောင်း မြန်မာယဉ်ကျေးမှု အနုပညာရပ်များကို မတိမ်ကော မပျက်စီးအောင် ပြည်သူတရပ်လုံးက ဝိုင်းဝန်း၍ ထိန်းသိမ်း စောင့်ရှောက်ကြရာဝယ် ဤကျမ်းငယ်က တတိယအား ပါဝင်၍ တာဝန် ထမ်းဆောင်နိုင်ပါမူကား ဤသုတေသန စာတမ်းကို အပင်ပန်းခံ၍ ပြုစုရကျိုး နပ်လှပေပြီဟု လေးနက်စွာ ယုံကြည်ခံယူလျက် ရှိပါသတည်း။

၂။ ပြဿနာရပ်ကို ကြံဆခြင်း

ရှေးရိုးစဉ်လာ မြန်မာယဉ်ကျေးမှု အနုပညာရပ်များအနက် ပဋိမာသိပ္ပံပညာရပ်သည် အထူး ဝိသေသအားဖြင့် အကြောင်းအမျိုးမျိုးကြောင့် တိမ်ကောပပျောက်လုမတတ် ရှိနေပြီဖြစ်ကြောင်း တွေးကြံမိပေသည်။ ဤပြဿနာရပ်ကို လေ့လာ သုံးသပ်ကြည့်မိသောအခါ ယင်းပဋိမာသိပ္ပံ ပညာရပ်နှင့် စပ်လျဉ်း၍ မြန်မာပြည်တွင် မြန်မာဘာသာဖြင့် ရေးသား ပြုစုထားသော စာအုပ်ကျမ်းဂန်ဟူ၍ ပြည့်စုံ လုံးလောက်စွာ မရှိသေးကြောင်းနှင့် ယင်းပဋိမာသိပ္ပံ ပညာရပ်တွင် ဝါရုဋ္ဌမြောက် ကျမ်းကျင်နားလည်သူ ပညာရှင် ပုဂ္ဂိုလ်များလည်း ယခုအခါ မရှိသလောက် ရှားပါးနေပြီဖြစ်ကြောင်း စသော ပြဿနာရပ် များကို တွေ့ရှိလာရပေသည်။

ထိုပြဿနာ ရပ်များကို စိစစ်ဝေဖန် သုံးသပ်ကြည့်သောအခါတွင် အောက်ပါအချက်များကို ဆက်စပ်တွေ့ရှိလာရပေသည်။ ယခုအခါ မြန်မာ့ယဉ်ကျေးမှု အနုပညာရပ်များကို လေ့လာလိုက်စားသူ အလွန်နည်းပါး လာသည်ကိုလည်းကောင်း၊ ထိုလေ့လာ လိုက်စားသူများအနက် ရုပ်လုံး ရုပ်ကြွ ရုပ်ထွင်း စသော ပဋိမာသိပ္ပံပညာရပ် တခုကို နက်နဲထိရောက်စွာ လေ့လာလိုက်စားတတ်သိ နားလည်သူမှာ အလွန်အလွန်ပင် နည်းပါးလှသည်ကိုလည်းကောင်း တွေ့ရှိရပေသည်။

အကြောင်းမူကား - မြန်မာနိုင်ငံတွင် ယဉ်ကျေးမှု အနုပညာ ပြတိုက်များ ပြောပလောက် အောင် မရှိသေးခြင်းကြောင့် ထိုရှေးဟောင်း အနုပညာ လက်ရာများ၏ တန်ဖိုးကို လုပ်သားပြည်သူ များက မသိရှိနားမလည် စိတ်ပါဝင်စားမှု နည်းပါးခြင်းကြောင့် တကြောင်း၊ ထိုရုပ်လုံး ရုပ်ကြွဆေးရေး ပန်းချီ များ၏ အဓိပ္ပါယ် အနက်သဘောသဘာဝ တရားများကို ရှင်းလင်းသင်ကြား ပို့ချပေးမည့် သင်တန်းများ၊ ကျောင်းများ၊ တက္ကသိုလ်များဟူ၍ မြန်မာနိုင်ငံတော်တွင် ယခုအချိန်ထိ မရှိသေး ခြင်းကြောင့်တကြောင်း တို့ကြောင့် ဖြစ်လေသည်။

ဤပဋိမာသိပ္ပံပညာကို စိတ်ပါဝင်စား၍ လေ့လာ သင်ယူလိုပါသော်လည်း ဤဘာသာရပ်ဆိုင်ရာ စာအုပ်စာတမ်းများမှာ နိုင်ငံခြား ဘာသာစကားများဖြင့်သာ ရေးသားပုံနှိပ်ထားရကား ဘာသာ စကား မကျွမ်းကျင် မှုကလည်း ဟန့်တားလျက် ရှိနေပြန်ပေသည်။ ထို့ကြောင့် မြန်မာဘာသာဖြင့် ရေးသားပုံနှိပ်ထားသော ပဋိမာသိပ္ပံပညာဆိုင်ရာ စာအုပ်စာတမ်းများ မရှိခြင်းသည်ပင်လျှင်လည်း ဤယဉ်ကျေးမှု အနုပညာရပ် မထွန်းကားရခြင်း၏ ပြဿနာ ပင်ရင်းရေသောက်မြစ်ကြီး ဖြစ်နေလေ တော့သည်။

၃။ အနုမာနခန့်မှန်းယူဆချက်

ထိုကဲ့သို့ ပြဿနာရပ်များကို ကြံဆပြီးနောက် ပဋိမာသိပ္ပံပညာရပ်ဆိုင်ရာ အကြောင်းအရာ များကို ထိုထို ကျမ်းဂန်စာပေများမှ ရှာဖွေစုဆောင်းကာ မြန်မာဘာသာဖြင့် ကျမ်းတစောင်တဖွဲ့ ရေးသားပြုစုတင်ပြရပါမူကား၊ ယင်းပြဿနာရပ်များကို ဖြေရှင်းရာ၌ အထောက်အကူ ဖြစ်ပေလိမ့် မည်ဟု အနုမာနအားဖြင့် ခန့်မှန်းယူဆမိခဲ့လေသည်။

မြန်မာနိုင်ငံတော်သည် ပထဝီအနေအထားအားဖြင့် အိန္ဒိယ၊ ဘင်္ဂလားဒေ့ရှ်၊ နီပေါလ်၊ တိဗက်၊ တရုတ်၊ လောဝ်၊ ထိုင်း၊ ကမ္ဘောဒီးယား၊ သီဟိုဠ်၊ မလေး၊ အင်ဒိုနီးရှား၊ ဂျပန် စသော တိုင်းပြည်နိုင်ငံ များဖြင့် ဝန်းပတ်ခြံရံလျက်ရှိသည်ကို တွေ့ရှိရပေသည်။ သို့ဖြစ်ရကား မြန်မာ့ယဉ်ကျေးမှုကို လေ့လာ လိုက်စားရာ၌ အထက်ပါ အိမ်နီးနားချင်း တိုင်းပြည်နိုင်ငံများ၏ ယဉ်ကျေးမှုများကိုလည်း အခြေခံ အားဖြင့် လေ့လာသုံးသပ်၍ ယင်းပတ်ဝန်းကျင် ယဉ်ကျေးမှုများသည် မြန်မာ့ရိုးရာပဋိမာသိပ္ပံပညာရပ် နယ်ပယ်တွင် မည်ရွှေ့မည်မျှ ရောင်ပြန်ဟပ်လျက်ရှိသည်ကို မျက်ခြည်မပြတ် လေ့လာအကဲခတ်ရန် မုချ လိုအပ်လှပေသည်။ ထို့ကြောင့် သက္ကတဘာသာ၊ ပါဠိဘာသာ၊ ဟိန္ဒူဘာသာ၊ တိဗက်ဘာသာ၊ တရုတ်၊ ဂျပန်၊ လောဝ်ဘာသာ၊ ကမ္ဘောဒီးယား၊ သီဟိုဠ်စသော ဘာသာစကားများဖြင့်၎င်း၊ အင်္ဂလိပ်၊ ဂျပန်၊ ပြင်သစ် စသော ဥရောပဘာသာစကားများဖြင့်၎င်း ရေးသားပုံနှိပ်ထားအပ်သော ပဋိမာသိပ္ပံ

ဆိုင်ရာ စာအုပ်စာတမ်းများကို စုဆောင်းလေ့လာ၍ စိစစ်ဝေဖန်ပြီးလျှင် အနှစ်သာရတို့ကို ထုတ် ယူရန် သင့်လျော်မည်ဟု ခန့်မှန်းယူဆမိခဲ့ပေသည်။

အထူးသဖြင့် မြန်မာပြည်၌ ယုံကြည်ကိုးကွယ်ခဲ့ကြသော ဟိန္ဒူဗြာဟ္မဏဝါဒ မဟာယာနနှင့် တန္တရာယာန ဗုဒ္ဓဘာသာဝါဒများ၊ ထေရာဝါဒ ဗုဒ္ဓသာသနာတော် စသည်တို့၏ ပင်ရင်းဒေသဖြစ်ခဲ့ ဘူးသော နိပေါလ်နှင့် အိန္ဒိယနိုင်ငံများရှိ ပဋိမာသိပ္ပံယဉ်ကျေးမှုတို့ကို အရင်းခံအခြေပြု၍ လေ့လာရ မည်ဖြစ်ပေသည်။ ပင်ရင်းမူလမှစ၍ စိစစ်လေ့လာ သုတေသနပြုပါမှသာ ယထာဘူတကျကျ မှုန် သဘောမှန်ကို သိရှိနားလည်နိုင်မည် ဖြစ်ပေသည်။

ဤသို့လျှင်ပတ်ဝန်းကျင်နိုင်ငံများမှ ပဋိမာသိပ္ပံပညာရပ်ဆိုင်ရာ အချက်အလက်များနှင့် ထင်ဟပ် ညှိနှိုင်း၍ မြန်မာ့ရိုးရာ ပဋိမာသိပ္ပံပညာရပ်ကို စိစစ်ဖော်ထုတ် တင်ပြရပါမူကား အမှန်တရားနှင့် အနီးစပ်ဆုံးဖြစ်ပြီး သာယာဝပြောသော မြန်မာ့ဆိုရှယ်လစ်လူ့ဘောင်သစ်ကြီးကို တည်ဆောက်ရာ တွင် တတိယအား ပါဝင်ကူညီနိုင်လိမ့်မည်ဟု အနုမာနအားဖြင့် ခန့်မှန်းယူဆချက်များကို ထားရှိအပ် ပါသည်။

၄။ ခေါင်းစဉ်နယ်နိမိတ်သတ်မှတ်ခြင်း

ဤသုတေသနစာတမ်းကို မြန်မာ့ရိုးရာ ပဋိမာသိပ္ပံပညာ အကဲဖြတ်စာတမ်းဟူ၍အမည်ပေးထား အပ်ပေသည်။

ဤခေါင်းစဉ်ဖြင့် လေ့လာရေးသား ပြုစုရမည့် သုတေသနလုပ်ငန်း၏ နယ်နိမိတ်ကို သတ်မှတ် ထားရခြင်း ဖြစ်ပါသည်။

မနုဿလောကတွင် သာယာဝပြောလှစွာသော ဆိုရှယ်လစ်လူ့ဘောင်သစ်ကို တည်ဆောက်ရန် ကြိုးပမ်းလျက်ရှိကြသည့် ယခုခေတ်အခါသမယ နှစ်ဆယ်ရာစုနှစ်များတွင် ပြည်ထောင်စု မြန်မာနိုင်ငံ တော်သည်လည်း အပါအဝင်ဖြစ်နေရကား မြန်မာ ဟူသော ဝေါဟာရဖြင့် ဒေသနယ်ပယ်ကို အသီး အခြားပြု၍ထားလိုက်ရခြင်းဖြစ်ပါသည်။ ဤစကားရပ်ဖြင့် မြောက်ဘက်ကိုလားသော် တရုတ် မြန်မာ နယ်စပ်၊ တောင်ဘက်သို့လားသော် ဝိတိုရိယအင်္ဂလန်နယ်စပ်ဒေသ၊ အနောက်ဘက်သို့လားသော် ဘင်္ဂလား ဒေ့ရှ်၊ အိန္ဒိယပြည်နှင့် မြန်မာနယ်စပ်ဒေသ၊ အရှေ့ဘက်သို့လားသော် ယိုးဒယား၊ လောဝ်၊ တရုတ်၊ မြန်မာနယ်စပ် ဒေသတည်း ဟူသော အလားလေးရပ်ဘောင်အတွင်းရှိ စတုရန်းမိုင်ပေါင်း (၂၆၁၆၁၀) မျှရှိ၍ အရှေ့လောင်ဂျီတွဒ် ၉၂-ဒီဂရီမှ ၁၀၂-ဒီဂရီ အတွင်း၌၎င်း မြောက်လတ္တီတွဒ် ၁၀-ဒီဂရီမှ ၂၀-ဒီဂရီ အတွင်း၌၎င်း၊ ပထဝီမြေပြင် အနေအထားအရ ခန့်ညားထယ်ဝါ တင့်တယ်စွာ ရပ်တည်လျက်ရှိပါသော မြန်မာနိုင်ငံတော်တခုလုံးနှင့် သက်ဆိုင်သမျှ လေ့လာသုံးသပ်မှုဟူသမျှကို ဖော်ပြအပ်သည်မည်ပေ၏။

DEFINITION OF THE TITLE
A CRITICAL EVALUATION OF BURMESE ICONOGRAPHY(Research Methodology)
261610 square miles, 92° to 102° East Longitude and 10° to 28° North Latitude...LATEST
MAP OF BURMA. Peoples Literature Committees House.

ထို့ကြောင့် ပြည်ထောင်စုဘွား မြန်မာတိုင်းရင်းသားများအားလုံး၏ ယဉ်ကျေးမှုအဝဝကိုလည်း သင့်လျော်သလို လက်ခံလေ့လာ သုံးသပ်မည်ဖြစ်ပါသည်။

ရိုးရာ ဟူသော ဝေါဟာရဖြင့် ရှေးခေတ်သမယ သမိုင်းဦးကာလမှစ၍ ယနေ့တိုင်အောင် စဉ်ဆက်မပြတ် လက်ခံကျင့်သုံးလာခဲ့သော ဓလေ့ထုံးစံကိုးကွယ်မှု ယဉ်ကျေးမှု အနှယ်တလျှောက်လုံးကို လေ့လာသုံးသပ်နိုင်ပါရန် နယ်နိမိတ်သတ်မှတ်ထားခြင်း ဖြစ်ပါသည်။ စင်စစ် ရိုးရာ ဟူသော စကားရပ်သည် ကာလအပိုင်းအခြားကို နယ်နိမိတ်သတ်မှတ်ပြခြင်း ဖြစ်ပါသည်။

ပဋိမာသိပ္ပံပညာ ဟူသောဝေါဟာရဖြင့် မြန်မာပြည်တွင် ထွန်းကားစည်ပင်လျက်ရှိကြသော ဝိဇ္ဇာသိပ္ပံ အတတ်ပညာအမျိုးမျိုး ယဉ်ကျေးမှုအရပ်ရပ်အနက်မှ ရုပ်တုရုပ်လုံး ရုပ်ခုံး ရုပ်ကြွ ရုပ်ပွား ဆင်းတုဆေးရေးပန်းချီများဆိုင်ရာအနက်အဓိပ္ပာယ် အနှစ်သာရကိုပင်ထုတ်နှုတ်ဝေဘန်၍ အမှန်တရားကို တင်ပြနိုင်သော သိပ္ပံအတတ်ပညာရပ်တခုကိုသာ နယ်နိမိတ်သီးခြား၍ စည်းတားလိုက်ခြင်းဖြစ်ပါသည်။

* ပဋိမာသိပ္ပံ ဟူသော ဝေါဟာရသည် ဘာသာရပ်ကို နယ်နိမိတ်သတ်မှတ်ပြခြင်း ဖြစ်ပါသည်။

ဤသို့လျှင် မြန်မာ့ရိုးရာ ပဋိမာသိပ္ပံပညာရပ်၏ အတိမ်အနက် အကျယ်အပြန့် သဘောသဘာဝ အတွင်းသရုပ် အပြင်သဏ္ဍာန် စသည်တို့ကို လေ့လာသုံးသပ် အကဲဖြတ်အပ်သော သုတေသနအစီရင်ခံစာမျိုးဖြစ်ရကား ဤစာတမ်းကို မြန်မာ့ရိုးရာ ပဋိမာသိပ္ပံပညာ အကဲဖြတ် သုတေသနစာတမ်း ဟူ၍ အမည်ပညတ်အားဖြင့် ခေါင်းစဉ်တပ်လိုက်ရပါသည်။

၅။ အချက်အလက် အထောက်အထားများကို ရှာဖွေစုဆောင်းခြင်း
အစီအစဉ်များ

(က) ပြည်တွင်းသုတေသန ကွင်းဆင်းလေ့လာခြင်း

အထက်ပါအတိုင်း လိုအပ်ချက်နှင့် ပြဿနာရပ်တို့၏ ဘာသာရပ်နယ်ပယ်ကို၎င်း၊ ခေါင်းစဉ်ဘာသာရပ်ကို၎င်း သတ်မှတ်ရွေးချယ်ပြီးနောက် ပဋိမာသိပ္ပံဆိုင်ရာ အထွေထွေအရပ်ရပ် သိမှတ်ဖွယ်ရာ

* Iconography.

ပဋိမာ ဟူသော ဝေါဟာရကို ရုပ်ပွားစေတီတော်ဟောင်း ပြင်ဆင်မှု အဆုံးအဖြတ်ကျမ်းကို ပြုစုတော်မူကြသော ဆရာတော်ဘုရားကြီးများကလည်း အသုံးပြုခဲ့ကြပါသည်။ (ပုရာဏဇီရဏစေတီယ ပဋိမာဒိ သုန္ဒရ ပဋိသင်္ခရဏ ဝိတ္ထာရဒိန္နိစ္ဆယဒီပနီ) ဟူ၍ ပါဠိဘာသာဖြင့် အမည်ဘပ်တော်မူခဲ့ကြပါသည်။ ဤတွင်ပဋိမာ သည် မြန်မာပညာရှိများ နယ်ပယ်တွင် ထူးဆန်းသစ်လွင်သော တီထွင်ဝေါဟာရ မဟုတ်ကြောင်းကို သိသာနိုင်ပါသည်။ ယင်းကျမ်းကို ရန်ကုန်မြို့ ဟံသာဝတီပုံနှိပ်တိုက်တွင် ၁၉၇၄ ခုနှစ်တွင် ပုံနှိပ်ခဲ့ပါသည်။

ACCUMULATION OF DATA
Local Survey

တို့ကို အကြမ်းဖျင်း သိရှိနိုင်ရေးအတွက် ကွင်းဆင်းလေ့လာခဲ့ပါသည်။ မိမိကိုယ်တိုင် ကွင်းဆင်းလေ့လာခဲ့သော ပြည်တွင်းဒေသ ရပ်ရွာများမှာ အောက်ပါအတိုင်း ဖြစ်ပါသည်။

၁၉၆၂-ခုနှစ်မှ ၁၉၇၂-ခုနှစ်ထိ ဆယ်နှစ်တာအတွင်း—

- (၁) ရန်ကုန်မြို့ ကမ္ဘာအေးကုန်မြေ ကမ္ဘာ့ဗုဒ္ဓတက္ကသိုလ် ပြတိုက်တွင် ခင်းကျင်းပြသထားသော ရုပ်ပွားဆင်းတုများ၊ ရုပ်လုံးရုပ်ကြွများ၊ ဆေးရေးပန်းချီများမှ မြန်မာပြည်ဆိုင်ရာ အခန်းကဏ္ဍကို ဦးစားပေး၍ လေ့လာမှတ်သားခဲ့ပါသည်။
- (၂) ရန်ကုန်မြို့ အမျိုးသားပြတိုက်တွင် ခင်းကျင်းပြသထားသော ရုပ်လုံးရုပ်ကြွများကို လေ့လာမှတ်သားခဲ့ပါသည်။
- (၃) ရန်ကုန်မြို့ ရွှေတိဂုံစေတီတော်ဘဏ္ဍာတော်တိုက် ပြခန်းတွင်းမှ ရုပ်ကြွရုပ်ပွား ဆင်းတုတော်များကို၎င်း၊ စေတီတော် ရင်ပြင်တွင်ရှိသော အထွေထွေ ရုပ်ပွားဆင်းတုများကို၎င်း လေ့လာကြည့်ရှု မှတ်သားခဲ့ပါသည်။
- (၄) ရန်ကုန်မြို့ မြောက်ဥက္ကလာပဒေသ မယ်လမုစေတီတော်ဝင်းအတွင်းရှိ ရုပ်ပွားဆင်းတုတော်များကို လေ့လာကြည့်ရှု မှတ်သားခဲ့ပါသည်။
- (၅) ပဲခူးမြို့ပေါ်ရှိ ရွှေသာလျောင်း၊ မဟာစေတီ၊ ရွှေမော်ခေတီတော်များရှိ ရုပ်လုံး ရုပ်ကြွရုပ်ပွား ဆင်းတု ဆေးရေးပန်းချီကားချပ်များကို လေ့လာမှတ်သားခဲ့ပါသည်။ (၁၉၇၂-ခုနှစ်)။
- (၆) ပုဂံ ညောင်ဦးဒေသများရှိ စေတီပုထိုးတော်များအတွင်းမှ ရုပ်ပွားဆင်းတုများကို (၁၉၅၉-ခုနှစ်က ပုဂံ ရက်သတ္တပတ်များ သုတေသနလေ့လာရေး အစီအစဉ်အားဖြင့် သွားရောက်၍) လေ့လာ ကြည့်ရှုမှတ်သားခဲ့ပါသည်။ (၁၉၅၉-၆၂-ခုနှစ်)။
- (၇) စင်ကိုင်းတောင်ပေါ်ရှိ စေတီပုထိုး ကျောင်းကန်များအတွင်းမှ ရုပ်ပွားဆင်းတုတော်များကို လေ့လာမှတ်သားခဲ့ပါသည်။ (၁၉၆၂-ခုနှစ်)။
- (၈) မန္တလေးမြို့နှင့် အမရပူရမြို့များရှိ စေတီပုထိုးများကို လိုက်လံကြည့်ရှု၍ ပဋိမာသိပ္ပံဆိုင်ရာ အထွေထွေ ဗဟုသုတများကို လေ့လာမှတ်သားခဲ့ပါသည်။ (၁၉၆၂-၆၅ခုနှစ်)။
- (၉) ရှမ်းပြည်တောင်ပိုင်း ညောင်ရွှေမြို့နယ် (တောင်ကြီးခရိုင်အတွင်း)ရှိ စေတီပုထိုးများ ကျောင်းကန်ဘုရားများမှ ရုပ်ပွားဆင်းတုတော်များကို ၁၉၅၀-ခုနှစ်မှ ၁၉၅၇-ခုနှစ် အထိ မကြာခဏ သွားရောက်လေ့လာ မှတ်သားခဲ့ပါသည်။
- (၁၀) ရှမ်းပြည်မြောက်ပိုင်း ကျောက်မဲခရိုင် လားရှိုးဘိုင်း ခရိုင်များအတွင်းရှိ စေတီပုထိုးများမှ ရုပ်ပွား ဆင်းတုတော်များကို လက်သုမ်းမှီသမျှ သွားရောက် လေ့လာခဲ့ပါသည်။ (၁၉၆၂-၁၉၇၀-ခုနှစ်)။

ဗုဒ္ဓရုပ်ပွားဆင်းတုများကို မကုန်နိုင် မခမ်းနိုင် တွေ့ရှိနေရပေသည်။ ထို့ကြောင့် ဘင်္ဂလား၊ ဗီဟာရ၊ အာဿမနယ်များမှ တွေ့ရသော ဗုဒ္ဓရုပ်ပွားများမှာ တန္တရာယာနဗုဒ္ဓသာသနာဝင် ပစ္စည်းများဖြစ်ကြောင်း ခိုင်လုံစွာ သိရှိရလေသည်။

မြန်မာနိုင်ငံတော်ကဲ့သို့ပင် နီပေါလ်ပြည်သည်လည်း ဗုဒ္ဓရုပ်ပွားဆင်းတုများအကြောင်းကို လေ့လာ ရန် အကောင်းဆုံးဒေသဖြစ်နေပေသည်။ ပတ္တန်နယ်ရှိဗုဒ္ဓသာသနာ ကျောင်းကန်များတွင် ရုပ်ပွားဆင်းတု မြောက်မြားစွာ ရှိနေပေသည်။ ပြတိုက်ငယ်များသဖွယ် တည်ရှိနေပေသည်။ ဗုဒ္ဓနာထပုထိုးတော်အတွင်း၌ ပင်လျှင် ဆင်းတုရုပ်ပွားပေါင်း တရာ့ရှစ်ဆူခန့် သပ်ယပ်ခန့်ညားစွာ ရှိနေကြပေသည်။ ထို့ပြင် ပဒုမသမ္ဘဝ ဆရာတော်၏ ရုပ်ပွားတော်များမှာ တိဗက်ဟန်ဆန်ဆန် ဝတ်စားဆင်ယင်မှုများဖြင့် တန်းဆာဆင်လျက် ထားရှိအပ်ပေသည်။ ယင်းရုပ်ပွားများအနက် (၄၇)ဆူမှာ တိဗက်အယူဝါဒအရ (ယမ်ယုမ်) ဖိုမတုံ သဏ္ဍာန်ဖြင့် ရုပ်တည်နေကြသည်ကို စိတ်ဝင်စားဘွယ်ရာ လေ့လာတွေ့ရှိရပေသည်။ ထိုမှတစ်ပါး တိဗက် သာသနာပိုင်ကြီးများဖြစ်ကြသော မိလရေးပါးဆရာတော်၊ မာပါးဆရာတော်၊ ပဒုမသမ္ဘဝဆရာတော်၊ နရောပဆရာတော်စသော ပုဂ္ဂိုလ်ကြီးဆယ်ပါးတို့၏ သိဒ္ဓရုပ်ပွားတော်များကိုလည်း ဖူးမြင်တွေ့ရှိနိုင် ပေသည်။

အိန္ဒိယပြည် ဟန်ပန်အားဖြင့်လည်း ရှုခိုက်ရှုရိလောကေသွာရ * ၏ပုံ၊ ဟေရုက ယမာန္တကစသော ဝဇီရာယာနဂိုဏ်းဝင် ရုပ်ပွားဆင်းတုများကိုလည်း တွေ့ရှိရပေသေးသည်။ ရုပ်ပွားဆင်းတုကိုးကွယ်မှုနှင့် ပတ်သက်၍ ဘင်္ဂလားဒေသသည် အကောင်းဆုံးထွန်းကားရာဒေသ ဖြစ်လေသည်။ ဒုတိယအထွန်းကား ဆုံးဒေသမှာ နီပေါလ်ပြည်ဖြစ်သည်။ တိဗက်နှင့် တရုတ်တို့မှာ နောက်လိုက်ထွန်းကားသော ဒေသများ ဖြစ်ကြသည်။ ထို့ကြောင့် ဘင်္ဂလားဒေသမှလွဲလျှင် နီပေါလ်ပြည်မှ ရုပ်ပွားဆင်းတုများကို လေ့လာ သင့်ပေသည်။

နီပေါလ်ပြည် ဆင်ဘူအရပ်တွင်ရှိသော ပုထိုးတော်ကြီး၏ ပတ်ပတ်လည်၌ သိုမှီး သိမ်းဆည်း ထားအပ်သော ဗုဒ္ဓရုပ်ပွားဆင်းတုတော်များကို မရေမတွက်နိုင်အောင်ပင် တွေ့ရှိခဲ့ရပေသည်။ မစ္ဆန္ဒာဝဇလ ခေင်္ဂါနာထယောဂီ ပုဂ္ဂိုလ်ကြီးဖြစ်သူ မစ္ဆန္ဒနာထ၏ * ကျောင်းတော်အတွင်းမှာပင် အဝလော့ကိတေသွာရ ဗုဒ္ဓရုပ်ပုံတော် (၁၀၈)ခုကို ဆေးရောင်စုံချယ်လှယ်ထားလျက်ပင် တွေ့ရှိခဲ့ရပေသည်။ အိန္ဒိယပြည်တွင်မတွေ့ ရှိနိုင်သောနတ်ဒေဝါဒေဝီတို့၏ ရုပ်ပွားဆင်းတု ဆေးရေးပန်းချီကားချပ်များကို ဤနီပေါလ်ပြည်၌ ကြွယ်ဝ စွာရှိသည်ကို တွေ့ရှိရပေသည်။ စေတီပုထိုးမုခ်ပေါက်ကလေးများ လိုဏ်ငယ်ကလေးများတွင် ဗုဒ္ဓရုပ်ပွား တော်များ၊ သာသနာရေးဆိုင်ရာ နတ်ဗြဟ္မာများ၊ ဒေဝါဒေဝီ ရှင်ဘုရင် ရဟန်း ပုဏ္ဏားစသည်တို့၏ ရုပ်ပွားဆင်းတုများကို တည်ထားကိုးကွယ်လေ့ရှိသော နီပေါလ်ပြည်သည်ကား တန္တရာယာနဆန်ဆန်

Dharmapūjā and Manjughosa pūjā
Milaraspa, Mar-pa, Padmasambhava, Naropa
Shaḍaksharī Lokesvāra, Vāk, Heruka, Yamāntaka
Matsyendranātha's Macchendar Vabal
Simbhu at Nipal
ပုဂ္ဂံ ၄-ပ-မ-သ-၈

ဗုဒ္ဓရုပ်ပွားဆင်းတုပညာလေ့လာ သုတေသနပြုရန် အကောင်းဆုံးဒေသ ဖြစ်နေပေသည်။ ကတ္တမန္တမြို့ရှိ ဘုန်းတော်ကြီးကျောင်းတိုက်များထဲတွင်ပင်လျှင် ရုပ်ပွားတော်ငါးရာကျော်မျှ ရှိနေပေသည်။

ဤသို့လျှင်ဗုဒ္ဓရုပ်ပွားဆင်းတုများသမိုင်းနှင့်အကြောင်းအရာအနက်အဓိပ္ပါယ်သက်ရောက်ပုံများကို သုတေသနပြုစုလေ့လာရာတွင်ရုပ်ပွား ရုပ်လုံး ရုပ်တု ဆင်းတု ကြေးသွန်းပုံလောင်းဆေးရေးပန်းချီများနှင့် တကွပုံစံငယ်ယမင်းရုပ်ကလေးများအပါအဝင် ၎င်းတို့နှင့် သက်ဆိုင်စပ်လျဉ်းသမျှသော ကျမ်းဂန်စာပေ စာတမ်း စာစောင် မှတ်စုမှတ်ရာများကို လေ့လာစိစစ်ဝေဖန်တတ်ကြရပေသည်။

အဆိုပါ သုတေသနပြုဘွယ်ရာ ဝတ္ထုပစ္စည်းများမှာလည်း တန္တရာယာန ဗုဒ္ဓသာသနာဂိုဏ်းတွင် အများဆုံး တွေ့ရှိရပေသည်။ အထူးအားဖြင့် ဝဇီရာယာနဂိုဏ်းဟု ထင်ရှား ကျော်ကြားသော ဗုဒ္ဓ-သာသနာဂိုဏ်း၏ လက်ရာ အမွေအနှစ်များကို မြောက်မြားစွာ တွေ့ရှိနေရပေသည်။

မြန်မာနိုင်ငံတော်သည် အထက်ဖော်ပြပါ ရုပ်ပတ်ဝန်းကျင်နှင့် ယဉ်ကျေးမှု ပတ်ဝန်းကျင်တို့ ဖြင့် အညမည ကူးလူး ဆက်ဆံကာ ရပ်တည်လျက်ရှိရကား မြန်မာ့ ရုပ်ပွားဆင်းတုများကို လေ့လာ ဝေဖန် စိစစ်ကြရာ၌ အထက်ဖော်ပြပါ ကျောထောက် နောက်ခံ သမိုင်းကြောင်းများကိုလည်း အလေး ဂရုပြုကြရမည်ဖြစ်ပေသည်။ သို့မှသာလျှင် မြန်မာ့နည်း မြန်မာ့ဟန်ဖြင့် သီးခြား ထွက်ပေါ်ရပ်တည် လျက်ရှိပါသော မြန်မာ့ရိုးရာ ပဋိမာသိပ္ပံပညာရပ်ကို ထက်ဝန်းကျင်အားဖြင့် ပြည့်စုံလုံလောက်စွာ နားလည်သဘောပေါက်နိုင်မည် ဖြစ်ပါသတည်း။

မြန်မာ့ရိုးရာ ပဋိမာ

ရုပ်ပွားဆင်းတုတော်များဆိုင်ရာ ဝေါဟာရများ

ပဋိမာသိပ္ပံခေါ် ရုပ်ပွားဆင်းတုတော်များ လေ့လာရေးပညာရပ်တွင် အသုံးပြုလေ့ရှိသော လုပ်ငန်းပိုင်းဆိုင်ရာ ဝေါဟာရပညတ်များရှိလေသည်။ ထိုဝေါဟာရများကို အခြေခံအားဖြင့် နားလည် သိရှိထားပါမှ ရုပ်ပွားဆင်းတု ရုပ်လုံး ရုပ်ကြွ ဆေးရေးပန်းချီ စသည်တို့တွင် ကိန်းဝပ်လျက်ရှိသော အနက်အဓိပ္ပါယ် သဘောသဘာဝ တရားများကို ဟုတ်တိုင်း မှန်စွာ နားလည်ဖော်ထုတ်နိုင်မည် ဖြစ်ပါသည်။

များသောအားဖြင့် အရှေ့တိုင်း ယဉ်ကျေးမှုလယ်မြေမှ ပေါက်ဖွားကြီးပြင်းလာရသော ပဋိမာ သိပ္ပံပညာသည် မနုဿလူသားတို့နှင့် အနီးကပ်ဆုံး ဥပနိဿယအဖြစ်ဆုံးနှင့် လူသားများအတွက် ဓာတ်သတ္တိအားဖြင့်* အကျိုးကျေးဇူးအပြုဆုံး ဖြစ်ရကား ရုပ်လုံး ရုပ်တုတို့သည် လူတို့၏ ပုံသဏ္ဍာန် ကို အများဆုံးဆောင်လျက်ရှိသည်ကို တွေ့ရပေသည်။ ကိုယ်လက်အင်္ဂါတို့တွင် လူနှင့် မတူအောင် ကွဲပြားခြားနားစေရန်အတွက် လက်များ၊ ဦးခေါင်းများ၊ မျက်စိများ၊ ပိုမိုများပြားစွာ တပ်ဆင် ထားခြင်း၊ တောင်ပံများတပ်၍ ကောင်းကင်၌ ပျံသန်းစေခြင်းများကို အထူးဝိသေသအားဖြင့် ထုလုပ် တတ်ကြပေသည်။ သို့သော် ဝတ်စားတန်းဆာ အဆောင်အယောင် လက်နက်ကိရိယာမှစ၍ ဆင်ယင် ထုံးဖွဲ့မှုများမှာ လူသားတို့၏ ဝတ္ထုပစ္စည်း အသုံးအဆောင်များပင် ဖြစ်နေကြသည်ကို တွေ့ရှိရ ပေသည်။

သို့ဖြစ်ရကား ရုပ်ပွားဆင်းတုများတွင် ဆင်ယင်မှုမီးမံထားသော အသုံးအဆောင် ဝတ္ထုပစ္စည်း များကို လေ့လာခြင်းအားဖြင့် ထိုခေတ် ထိုအခါတွင် ထိုတိုင်းပြည် ရပ်ရွာဒေသ၌ နေထိုင်ကြ ကုန်သော လူမျိုးတို့၏ ယဉ်ကျေးမှု သမိုင်းဓလေ့စဉ်စံ လူမှုရေးရာ အဖြာဖြာတို့နှင့်တကွ အဘိဓမ္မာ တွေးခေါ်မှုတည်းဟူသော ဘဝရှေ့ဆောင် မီးရှူးရောင် လမ်းညွှန်သဘောတရားများကို မှန်းဆ ကောက်ယူနိုင်ပေသည်။ ဤသည်ကား ပဋိမာသိပ္ပံပညာရပ်၏ အနှစ်သာရပင် ဖြစ်ပေသည်။

သက်ရှိပုဂ္ဂိုလ် သတ္တဝါတို့သည် မိမိတို့၏ ခံယူယုံကြည်ထားအပ်သော သဘောတရား ဘဝခံစားမှု အတွေ့အကြုံတို့ကို အခြားပုဂ္ဂိုလ်သတ္တဝါတို့အား သိရှိနားလည်စေလိုသော ဆန္ဒပေါ် ပေါက်လာတတ်ကြ သည်။ ထိုအခါ ကာယဝိညာတ္တိတည်း ဟူသော လက်ခြေအင်္ဂါ လျှာ၊ မျက်စိ၊ ဦးခေါင်း၊ ရင်၊ ခါး စသော ကိုယ်လက်အင်္ဂါတို့၏ ဟန်ပန် အမှုအရာများဖြင့်၎င်း၊ ဝစီဝိညာတ္တိတည်းဟူသော စကား ပြောဆိုဟောပြော ခြင်းဖြင့်၎င်း အသုံးပြုကာ ဆက်ဆံတတ်ကြသည်။ ပဋိမာသိပ္ပံပညာရပ်တွင် ရုပ်ပွားဆင်းတုများမှာ သက်မဲ့ရုပ်ဝတ္ထုများဖြစ်ရကား ၎င်းတို့မှတစ်ဆင့် သိရှိနားလည်စေလိုသော သဘောတရားများကို ကာယ-

ICONOGRAPHIC TERMINOLOGY
The Development of Hindu Iconography, by Jitendra Nath Benerjea, ch. VII., p.246 ff.
* ဒေသာနုဂ္ဂပဘူသနုဝေသာလင်္ကာရမုတ္တိဘိ ကာရယာ၊

ဝိညတ္တိတည်းဟူသော ဟန်ပန်အမူအရာ အသွင်အပြင် လက္ခဏာ နိမိတ်များဖြင့်သာ ပြသ ဆက်ဆံရပေ သည်။ ဤသည်ပင်လျှင် ပဋိမာသိပ္ပံပညာရပ်၏ နက်နဲသော အနုပညာဓာတ်သဘာဝတခု ဖြစ်လာရ ပေသည်။

ထိုနက်နဲခက်ခဲသော ပညာရပ်ကို သုတေသနပြုကြရာယ် အသုံးပြုခဲ့ကြသည့် ဝေါဟာရပညတ် များမှာ မူလအစ ပထမတွင် သက္ကတဘာသာဖြင့် ရှိခဲ့လေသည်။ သို့ဖြစ်ရကား တိဗက်၊ နီပေါလ်၊ အရှု အလယ်ပိုင်းဒေသများ၊ ကိုရီးယား၊ တရုတ်၊ ဂျပန် စသော တိုင်းပြည်နိုင်ငံများ၌ မိမိတို့ဘာသာစကား အသီးသီးဖြင့် ရေးသားလေ့လာကြပါသော်လည်း ကျမ်းရင်းစစ်မြစ်ကို ကိုးကား ညွှန်းထားကြသော အခါ သက္ကတဘာသာ ဝေါဟာရဖြင့်သာ လက်ကိုင်ပြုမြဲ သုံးစွဲလေ့ရှိကြလေသည်။

မြန်မာပြည်ဘွား တိုင်းရင်းသားသုတေသီများအတွက်မှာမူ များသောအားဖြင့် ပါဠိဘာသာကို သက္ကတဘာသာထက် ပိုမိုအလေးပေး ဂရုပြုလျက် ရှိကြရကား ပါဠိဘာသာဖြင့် ရေးသားထားသော ကျမ်းဂန်များကို ပိုမိုလွယ်ကူစွာ လေ့လာဖတ်ရှု၍ နားလည်နိုင်ကြပေသည်။ သက္ကတဘာသာ ဝေါဟာရ များမှာလည်း ရွတ်ဆိုရာ၌၎င်း၊ ကျက်မှတ်ရာ၌၎င်း အတန်ပင် ခက်ခဲသည်ကို တွေ့ရှိရပေသည်။ သို့ဖြစ်၍ ဤကျမ်းတွင် မူရင်းသက္ကတဝေါဟာရများကို ပါဠိဘာသာဖြင့် ဖလှယ်၍ အသုံးပြုထားပါသည်။ အချို့ ပါဠိဘာသာ၌ မရှိသေးသော ဝေါဟာရများကို၎င်း၊ သက္ကတဘာသာရင်းပင်ဖြစ်သော်လည်း ရွတ်ဆို မှတ်သားရန် မခက်ခဲလှပါဟု ယူဆရသော မြန်မာတို့အတွက် နှုတ်ကျိုးနေပြီဖြစ်သော ဝေါဟာရများ ကို၎င်း မူရင်းသက္ကတပုဒ်ဖြင့်ပင် ဖော်ပြထားပါသည်။ အချို့သက္ကတပုဒ်များမှာ ပါဠိဘာသာ၌ အမြစ် တွယ်ကာ လူသိများနေပြီဖြစ်ရကား ထိုသက္ကတပုဒ်ပြောင်း ပါဠိဝေါဟာရများကိုလည်း ဤကျမ်း၌ တိုက်ရိုက်ပင် အသုံးပြုထားပါသည်။ မည်သို့ပင်ဖြစ်စေ ဝေါဟာရပုဒ်တခုစီ၏ အနက်အဓိပ္ပါယ် သဘော သဘာဝကို ဟုတ်တိုင်းမှန်စွာ သိရှိနားလည်ရန်သာ ပဓာနဖြစ်ပါသည်။ ဝေါဟာရအသံထွက် မှန်မမှန် ဟူသောကိစ္စမှာ သာမန်ပြဿနာမျှသာ ဖြစ်ပါသည်။ ထို့ကြောင့် ဗုဒ္ဓသာသနာဆိုင်ရာ ရုပ်ပွားဆင်းတု ရုပ်လုံး ရုပ်ကြွ ဆေးရေးပန်းချီများ၏ ဟန်ပန်သွင်ပြင်စသည်များကို လေ့လာသုတေသန ပြုရာ၌ အောက်ပါအချက်အလက်တို့ကို အသေးစိတ် လေ့လာဆန်းစစ်ဝေဖန်ပြီးမှသာလျှင် ဆုံးဖြတ်ချက်နှင့် တန်ဖိုးရာဖြတ်ချက်များကို ပေးနိုင်ကြပေသည်။ ၎င်းတို့မှာ—

- ၁။ မုဒြာ သို့မဟုတ် ဟတ္ထခေါ် လက်ဟန်အမူအရာများ၊
- ၂။ ဌာနက သို့မဟုတ် ဘင်္ဂံ ခေါ် ရပ်တည်ပုံကိုယ်ဟန် ခြေထားဟန်များ၊
- ၃။ အာသနခေါ် ထိုင်ပုံဟန်ပန်များနှင့် ပိဋ္ဌအာသန-ထိုင်ခုံပလ္လင်များ၊
- ၄။ သယနခေါ် လဲလျောင်းပုံ ဟန်ပန်များ၊

Mudrā or Hasta
 Sṭānaka or Bhaṅga
 Āsana or Pīṭha
 Sayana

- ၅။ နစ္စမုတ္တိခေါ် ကခုန်ပုံလွှား ပြေးသွားဟန် ပုံပန်းများ၊
- ၆။ ဘူသနုခေါ် ဝတ်စားတန်းဆာ အဆင်အယင်များ၊
- ၇။ မောလိ သို့မဟုတ် ကေသဗန္ဓုခေါ် ဆင်ယင်သုံးဖွဲ့မှုများ၊
- ၈။ ဇောတိ သို့မဟုတ် စိဝရခေါ် ဝတ်ရုံသင်္ကန်းစသည်များ၊
- ၉။ သီရစက္က သို့မဟုတ် ပဘာဝလီခေါ် ရောင်ပြန်တံကဲများ၊
- ၁၀။ အာဝုဓ-ပရိဘောဂ သို့မဟုတ် ပရိက္ခာရခေါ် လက်စွဲလက်ကိုင် အဆောင်အယောင်များ၊
- ၁၁။ ဝါဟန သို့မဟုတ် ယာနုခေါ် စီးနင်းသောယာဉ်များ၊
- ၁၂။ အသုံးပြုထားသော ဝတ္ထုပစ္စည်းများနှင့် အတိုင်းအထွာ အလေးချိန်များ စသည်တို့ ဖြစ်ကြ ပါသည်။

မုဒြာ သို့မဟုတ် ဟတ္ထခေါ် လက်ဟန်အမူရာများ

ပဋိမာသိပ္ပံပညာရပ်တွင် ပထမဦးဆုံး အရေးပါ၍ ပဓာနကျလှသော မုဒြာနှင့် ဟတ္ထခေါ် လက်နေ လက်ထား ဟန်ပန်အမူအရာများအကြောင်းကို အခြေခံလမ်းညွှန်အဖြစ် တင်ပြလိုပေသည်။ ဘတ္တ သို့မဟုတ် သာဓက*ဟု ခေါ်ဆိုအပ်သည့် သာသနာတော်ကို သက်ဝင်ယုံကြည်သူတို့က မိမိတို့ ကြည်ညို စေတနာတရား ထက်သန်သည်နှင့်အမျှ ရုပ်ပွားဆင်းတုတော်များတွင် လက်နေ လက်ထား ဟန်ပန်အမူအရာများကို အမျိုးမျိုးအဖုံဖုံ တီထွင်ကြံဆ၍ ပြုလုပ် ကိုးကွယ်ခဲ့ကြလေသည်။

မုဒြာဟူသော ဝေါဟာရ

သက္ကတဘာသာအားဖြင့် မုဒြာ ပါဠိဘာသာအားဖြင့် မုဒ္ဒဟူသော ဝေါဟာရသည် ရုပ်ပွား ဆင်းတု ရုပ်လုံး ရုပ်ကြွ စသည်တို့ကို လေ့လာ သုတေသနပြုရာတွင် မသိလျှင် မဖြစ်သော အခြေခံ အကျဆုံး ပဋိမာသိပ္ပံပညာရပ်၏ သော့ချက်တခု ဖြစ်ပေသည်။ မုဒြာဆိုသည်မှာ အလွန်နက်နဲသိမ်မွေ့ ၍ အတွင်းငုပ်သော အနက်အဓိပ္ပါယ် သဘောတရားများကို ရည်ညွှန်းခြင်းဖြစ်ပေသည်။ အချို့မုဒြာ

Nrityamukti
 Bhūšana
 Moli or Kesabandha
 Dhoti or Cīvara
 Siracakra or Prabhāvali
 Āvudha paribhoga or Parishkāra
 Vāhana or Yāna
 Materials and measurement and weight, etc.
 MUDRĀ AND HASTA
 Bhatta and Sādhaka
 DHI pp.246-249.
 Mudrā, by E.Dale Saunders. Kegan Paul Ltd. 1960. London p.5-9.

မှာ လက်တဘက်တည်းဖြင့်သာ ဟန်အမူအရာပြခြင်းဖြစ်၍ အချို့မုဒြာမှာမူ လက်နှစ်ဘက်ဖြင့် ဖြစ်စေ၊ လက်လေးငါးဆယ်ဘက်ဖြင့်ပင် ဖြစ်စေ ဟောကြား ညွှန်ပြလိုသော သဘောတရားကို ဟန်အမူအရာ ပြထားခြင်းမျိုး ဖြစ်လေသည်။ သို့ဖြစ်ရကား အချို့ရုပ်ပွားဆင်းတုဆိုင်ရာ ပဋိမာသိပ္ပံပါရဂူကြီးများက မုဒြာဟူ၍၎င်း၊ ဟတ္ထဟူ၍၎င်း ခွဲခြား ခေါ်ဝေါ် ပညတ်ထားကြလေသည်။

တခါတရံ မုဒြာဆိုရာတွင် လက်ဟန် အမူအရာများကိုချည်းသာမကပဲ ခြေလက်အင်္ဂါ ကိုယ် ခန္ဓာအစိတ်အပိုင်းများဖြင့် ညွှန်ပြထားသော ဟန်ပန်သွင်ပြင် လက္ခဏာအမူအရာများအားလုံးကိုလည်း မုဒြာစာရင်းထဲတွင် ထည့်သွင်းထားတတ်ကြလေသည်။ သို့ဖြစ်ရကား ယေဘုယျ ဟန်ပန်လက္ခဏာကို မုဒြာဟူ၍၎င်း၊ လက်များဖြင့်သာ ဖော်ပြထုတ်ဆောင်အပ်သော ဟန်အမူအရာများကိုမူ ဝိသေသ အားဖြင့် ဟတ္ထ ဟူ၍၎င်း ခွဲခြား သတ်မှတ်ခဲ့ကြပေသေးသည်။

လက်အမူအရာ ဟန်ပန်၌ပင်လျှင် လက်မောင်းရင်း၊ လက်ကတီး၊ တထောင်ဆစ်၊ လက်ရုံး၊ လက် ကောက်ဝတ် လက်ဖဝါးနှင့်တကွသော လက်ချောင်းကလေးများ အသီးသီး၏ အနေအထား အနိမ့် အမြင့် အတွင်း အပြင် အလှန် အမှောက် အပူး အခွါ စသည်တို့ပေါ် အမှီပြု၍ အနက်အဓိပ္ပါယ် သဘောတရားများမှာလည်း ကွဲပြားခြားနား၍ လာရပေသည်။ >

ဤသို့လျှင် သာဓနမာလာစသော ကျမ်းများ၌ ရာပေါင်းများစွာသော မုဒြာများကို ဖော်ပြ ရေးသားထားခဲ့လေသည်။ သို့သော် မြန်မာပြည် မြန်မာမူ အထွေထွေအား တိုက်ရိုက်အားဖြင့် ဖြစ်စေ၊ တဆင့်သွယ်ဝိုက်သောအားဖြင့်ဖြစ်စေ ကျေးဇူးပြုနိုင်မည့် မုဒြာမျိုးများကိုသာ စိစစ်ရွေး ထုတ်၍ တင်ပြမည်ဖြစ်ပါသည်။ မြန်မာ့ယဉ်ကျေးမှုနှင့် ဗုဒ္ဓဒေသနာအား မလျော်သော မုဒြာများ မှာ ကကြိုး ကကွက်ဆိုင်ရာ အနုသဘင် ပညာအတွက် အရေးပါ အရာရောက်မည် ဖြစ်ပါသော်လည်း ဤနေရာ၌ ချန်လှပ်ခဲ့မည်ဖြစ်ပါသည်။ ဤကျမ်း၌မပါရှိသော ထိုထို မုဒြာစသည်များကိုမူ အိန္ဒိယ နာဠမာလာကျမ်း၊ သာဓနမာလာကျမ်း၊ မုဒြာဝလိကျမ်းစသည်တို့တွင် ဆက်လက် သုတေသနပြုကြ ပါရန် မေတ္တာရပ်ခံအပ်ပါသည်။ /

အထူးအားဖြင့် မြန်မာ့ရိုးရာ ဗုဒ္ဓရုပ်ပွား ဆင်းတုတော်များတွင် လက်ချောင်းများနှင့် ခြေချောင်းများကို အတိုအရှည် တညီတည်း ပြုလုပ် ထုထွင်းထားတတ်ကြပေသည်။ အခြားအိန္ဒိယ နီပေါလ်၊ တိဗက်၊ တရုတ်၊ ဂျပန်၊ သီဟိုဠ်၊ ယိဒယား၊ လောဝ်၊ ကမ္ဘောဒီးယား စသော ဗုဒ္ဓဘာသာ ထွန်းကားရာ နိုင်ငံများရှိ ရုပ်ပွားတော်များတွင် လက်ချောင်း ခြေချောင်းများကို မြန်မာပြည်မှာ ကဲ့သို့ တညီတည်း ပြုလုပ်လေ့မရှိကြချေ။ လူသာမန်၏လက်ညှိုး လက်ချောင်းများအတိုင်း ပကတိ ပမာဏအားဖြင့် ပြုလုပ် စီရင်လေ့ရှိကြသည်။ ဤသည်ကား မြန်မာ့ရိုးရာ ပဋိမာသိပ္ပံ၏ ဝိသေသ လက္ခဏာဖြစ်လေသည်။ ဤကဲ့သို့ ပြုလုပ်စီရင်ရာ၌ မဟာပုရိသလက္ခဏာ ကျမ်းအရ ညီညွတ်သော လက်ညှိုး လက်ချောင်း ခြေချောင်းများ ရှိတော်မူခြင်းဟူသော လက္ခဏာတော်ကြီးနှင့် ကိုက်ညီ စေရန် ဖြစ်သည်ဟု အနုပညာဆရာကြီးများက ရှင်းပြ မိန့်ကြားခဲ့ဘူးပါသည်။

ရှေးခေတ်ပုဂံ၊ ပြည်၊ ဟန်လင်ကြီး၊ တကောင်း၊ ခေတ်မှ ရုပ်ပွား ဆင်းတုတို့ကို လေ့လာ ကြည့်ရာ လက်ချောင်း ခြေချောင်းများကို ပကတိလူတို့၏ ပမာဏအတိုင်း တိုရှည် ကြီးငယ် ပြုလုပ်

စီမံခဲ့ကြသည်ကို၎င်း၊ မုဒြာအမျိုးမျိုးဖြင့်၎င်း တွေ့ရှိရပေသည်။ အင်းဝခေတ် နောက်ပိုင်းသို့ ရောက်လာသောအခါ မဟာမြတ်မုနိပုတော်ကဲ့သို့ ဘူမိဗဿမုဒြာဟန်ဖြင့် ဗုဒ္ဓရုပ်ပွား တော်များကို အများဆုံး ထုထွင်းလာကြသည်နှင့်အမျှ လက်ချောင်း ခြေချောင်းများကိုလည်း တညီတည်း ပြုလုပ် စီရင်လာကြသည်ကို လေ့လာ မှတ်သားရပေသည်။

ယင်းတွေ့ရှိရသမျှသော မုဒြာများကို ပါမောက္ခပိုဒုဝါလ် ၏ အဆိုအမိန့်အရ—

- (၁) ဗေဒင်ကျမ်းများ ဆိုင်ရာမုဒြာများ၊
- (၂) တန္တရာယာနဆိုင်ရာ မုဒြာများ (၁၀၈) မျိုး၊
- (၃) လောကီယ အနုပညာဆိုင်ရာ မုဒြာများ (၆၄)မျိုးဟူ၍ သုံးပိုင်း သုံးကဏ္ဍ ခွဲခြား နိုင်ပေသည်။ ယင်းတို့အနက် အသုံးအများဆုံး အထင်ရှားဆုံး မုဒြာပေါင်း (၄၅)ခု ရှိကြောင်း လေ့လာမှတ်သားရပေသည်။

မုဒြာ လေးဆယ့်ငါးပါး

၁။ အဇ္ဈလီ	၂။ ဝန္ဒနီ	၃။ ယောနီ
၄။ ဝေဏာယကီ	၅။ ဟဒယ	၆။ သိရသ
၇။ သိခါ	၈။ ကဝစ	၉။ အသတြ
၁၀။ နေတ္တ (ဒွယ-တယ)	၁၁။ ဂရုဠ	၁၂။ ဂလိနီ
၁၃။ သုရသိ	၁၄။ အဘိဝါဟိနီ	၁၅။ ဌာပိနီ
၁၆။ သန္နိဓာပဏိ	၁၇။ သမ္ဗုဒ္ဓိ	၁၈။ အဝကုဏ္ဍနီ
၁၉။ ဝါသာဒနီ	၂၀။ သန္နိဓောမိနီ	၂၁။ သင်္ခ
၂၂။ ဂဒါ	၂၃။ ပဒုမ	၂၄။ ဖရသု
၂၅။ ဟရိဏ	၂၆။ အဘယ	၂၇။ ဝရဒ
၂၈။ သူလ	၂၉။ ကပါလ	၃၀။ စက္က
၃၁။ ပါဏဟုတိ	၃၂။ အပါန	၃၃။ သမာန
၃၄။ ဥဒါန	၃၅။ ဗျာန	၃၆။ သရ
၃၇။ စာပ	၃၈။ ကုမ္မ	၃၉။ ဇလ
၄၀။ ဂန္ဓ	၄၁။ ပုပ္ဖ	၄၂။ ဓူမ
၄၃။ ဒီပ	၄၄။ နိဝေဠ	၄၅။ မစ္ဆ

ဟူ၍ ဖြစ်ကြကုန်၏။

ပါမောက္ခ ပိုဒုဝါလ် ဖော်ပြသားသော အထက်ပါမုဒြာ အမျိုးမျိုးအနက် အချို့ကိုသာ မြန်မာ့ ရိုးရာ ပဋိမာသိပ္ပံ လေ့လာဆုတိုင် တွေ့ရှိအသုံးပြုနိုင်ပေသည်။ မြန်မာ့ရိုးရာ ရုပ်ပွား ဆင်တူတော်

များနှင့် သက်ဆိုင်၍ လေ့လာ တွေ့ရှိရသမျှသော မုဒြာများမှာ အခြေခံအားဖြင့် ငါးဆယ်ခန့်မျှသာ ရှိကြပါသည်။ ယင်းတို့ကို မြန်မာ အဘိဓာန် အက္ခရာဝလိအတိုင်း စီစဉ်ပြရပါမူ အောက်ပါအတိုင်း ဖြစ်ကြပေသည်။

- | | |
|------------------------|--|
| အညွှန်မုဒြာ | - Añjalī mudrā |
| အဒ္ဓစန္ဒြဟတ္ထ | - Ardha-chandra Hasta |
| အဘယမုဒြာ | - Abhaya Mudrā |
| အာလိင်္ဂဟတ္ထ | - Āliṅga Hasta |
| ဥတ္တရဗောဓိမုဒြာ | - Uttarabodhi Mudrā |
| ကဗ္ဗဝလမ္ပိတဟတ္ထ | - Katyavalambita Hasta |
| ကဋကဟတ္ထ | - Kaṭaka Hasta |
| ကုသတိဏဟတ္ထ | - Kusatriṇahasta |
| ကရဏမုဒြာ | - Karaṇa Mudrā |
| ကတိဟတ္ထ | - Kati Hasta |
| ကုသတိဏဟတ္ထ = ကုသမုဒြာ | - Kusa Hasta; Kusa Mudrā |
| ကေသမဿပဟာနမုဒြာ | - Kesamāssu pahāna Mudrā. |
| (ကေသဟတ္ထ) | - (Kesa Hasta) |
| ခေပနမုဒြာ | - Khepana Mudrā |
| ဂဒါဟတ္ထ | - Gadā Hasta  |
| ဂဇဟတ္ထ | - Gaja Hasta |
| စပေဋဒါနမုဒြာ | - Capeṭadāna Mudrā ✓ |
| စိန္တမုဒြာ | - Cin Mudrā (Cinta Mudrā) |
| စိဝရဟတ္ထ | - Cīvara hasta |
| ဈာနမုဒြာ | - Dhyāna Mudrā |
| ညဏမုဒြာ | - Jñāṇa Mudrā |
| တဇ္ဇနီမုဒြာ | - Tajjani Mudrā (Tarjani) |
| တဇ္ဇနီပါသဟတ္ထ | - Tajjanī pāsa hasta |
| တပ္ပနမုဒြာ | - Tappana Mudrā (Tarpana) |
| တိဏဟတ္ထ (တိဏကိရဏမုဒြာ) | - Trṇa Hasta (trṇakiraṇa Mudrā) |
| တြိပဋကဟတ္ထ | - Tripaṭaka Hasta |
| တိလောကဝိဇယမုဒြာ | - Tailokyavijaya Mudrā |

AIA p. 471; c,d. Ananda pagoda at Pagan-Bhūmiphassamudrā
Professor R.K. Poduval
DHI pp.246-249,

ဒဏ္ဍဟတ္ထ
ဒမရဟတ္ထ
ဒါနမုဒြာ
ဓမ္မစကြမုဒြာ
နမက္ကာရမုဒြာ
နိဒြတဟတ္ထ
ပတ္တမုဒြာ
ပဒုမာဟတ္ထ
ပါဠိဟာရိယမုဒြာ
ပေါတ္ထကဟတ္ထ (လဉ္ဇကဟတ္ထ)
ဗုဒ္ဓသမဏမုဒြာ
ဗျာချာနမုဒြာ
ဘူတဒါမရ မုဒြာ
ဘူဖဿမုဒြာ (ဘူမိဖဿမုဒြာ)
မဟာကရုဏာမုဒြာ
ယောဂမုဒြာ
လလိတခေပမုဒြာ
လောလဟတ္ထ
ဝဇီရာဟုကံရမုဒြာ
ဝန္ဒနီမုဒြာ
ဝရမုဒြာ (ဝရဒမုဒြာ)
ဝိတက္ကမုဒြာ
ဝိမုယဟတ္ထ
ဝေနာယကိမုဒြာ
သန္တိဒမုဒြာ
သန္ဓုဿနမုဒြာ
သဗ္ဗရာဇိန္ဒြမုဒြာ
သမာဓိမုဒြာ (သမာဟိတမုဒြာ)
သိဟကဏ္ဍမုဒြာ
သုစိမုဒြာ

- Daṇḍa Hasta
- Damara Hasta
- Dāna Mudrā
- Dharmacakra Mudrā
- Namaskāra Mudrā
- Nīdrata Hasta
- Patra Mudrā
- Padma Hasta
- Prāṭihārya Mudrā
- Pustaka Hasta
- Buddha sramaṇa Mudrā
- Vyākhyāna Mudrā
- Bhūta-dāmarā Mudrā
- Bhūphassa Mudrā (Bhūmisparsa Mudrā)
- Mahā karuṇā Mudrā
- Yoga Mudrā
- Lalitaksepa Mudrā
- Lola Hasta
- Vajrahūmkara Mudrā
- Vandanī Mudrā
- Vara Mudrā (Varada Mudrā)
- Vitarka Mudrā
- -Vismaya Hasta
- Vaināyakī Mudrā
- Santidā Mudrā
- Sandassana Mudrā (Samdarshana Mudrā)
- Sarvarājendra Mudrā
- Samādhi Mudrā (Samāhita Mudrā)
- Simhakarṇa Mudrā
- Sūcī Mudrā

စသည်တို့ဖြစ်ကြပေသည်။ -

ထိုမှတစ်ပါး အခြားမုဒြာများကို ဆက်လက်သုသေသနပြုနိုင်ရန်အတွက် မဟာယာန ဗုဒ္ဓဝါဒီများ၏ ပဋိမာသိပ္ပံလောကမှ မုဒြာများအကြောင်း အမြွက်မျှကို နောက်ဆက်တွဲတွင် ဖော်ပြထားပါသည်။

မုဒြာ ၅-ပ-မ-သ-စ

အဇ္ဇလီမုဒြာ

လက်အုပ်ချီဟန်၊ ရှိခိုးဟန်ဖြစ်သည်။ သဗ္ဗရာဇိန္ဒြ မုဒြာဟူ၍ ၎င်း၊ သမ္ပုဒ္ဓလီ မုဒြာဟူ၍ ၎င်း ခေါ်တွင်သေးသည်။ နမက္ကာရ မုဒြာနှင့်လည်း ဆင်တူသည်။ ဝန္ဒနီ မုဒြာဟုလည်း ခေါ်တွင်သည်။

လက်အုပ်ချီမိုး ရှိခိုးပူဇော်ဟန်ဖြစ်ရာ ပုံဟန်နှစ်မျိုးတွေ့ရသည်။

(၁) လက်ဝါးနှစ်ဘက်ကို ပူးကပ်ပြီးလျှင် ရင်အုပ်ပေါ်တွင် တင်ထားကာ တတောင်ဆစ်နှစ်ဘက်ကို အောက်သို့ စိုက်ချထားသော ရှိခိုးဟန်မျိုးကို၎င်း၊

(၂) လက်နှစ်ဘက်ကို အပေါ်သို့မြှောက်ချီကာ လက်ဝါးနှစ်ဘက်ကို အပေါ်သို့လှန်၍ လက်ချောင်း ကလေးများကို ဖြန့်ထားပြီးလျှင် ဦးခေါင်းပေါ်သို့ မိုးထားခြင်း ဟန်မျိုးကို၎င်း အဇ္ဇလီမုဒြာ ဟူ၍ ခေါ်တွင်သည်။

ရှိခိုးပူဇော်နေခြင်း၊ ကြည်ညိုရိုသေခြင်း၊ ဘုရားဝတ်ပြုနေခြင်း၊ ပျပ်ဝပ်ခစားနေခြင်း အဓိပ္ပါယ် သဘောကို ဆောင်ပေးသည်။ တနည်းအားဖြင့် ဤရုပ်တုကို ဖူးမြင်ရသူအား လက်အုပ်ချီမိုး ရှိခိုးပူဇော် လိုစိတ် ပေါ်ပေါက်လာစေရန် ညွှန်ပြနည်းပေးသော အနက်သဘောလည်း ပါလေသည်။ ရတနာသုံး ပါးကို ကြည်ညိုကြပါ၊ ပူဇော်ထိုက်သူကို ပူဇော်ကြပါ၊ အရိုအသေ ပြုပါဟု တိုက်တွန်းခြင်းသဘော အနက်ကိုလည်း ဆောင်ပေးသည်။

ဂါရဝ၊ နိဝါတမင်္ဂလာများကို သရုပ်ဆောင်ထားခြင်းဖြစ်သည်။

သန္တရသပေါ်လွင်အောင် ပြုပြင်စီရင်ထားခြင်းလည်း ဖြစ်သည်။

သီလပါရမီစခန်းကို လမ်းညွှန်ပြသော အနက်သဘောကိုလည်း ဆောင်ပေးသည်။

မြန်မာပြည်တွင် ဗုဒ္ဓရုပ်ပွားတော်မှတစ်ပါး ရဟန္တာ၊ နတ်သိကြား၊ ဗြဟ္မာ၊ ဂဠုန်၊ ကုမ္ဘဏ် ရက္ခိုသ်၊ လူ စသည်တို့ကို ဤမုဒြာမျိုးနှင့် အများဆုံးတွေ့ရှိရပေသည်။ ဗုဒ္ဓရုပ်ပွား ဆင်းတုတော်ကို ယခုချိန်ထိ အဇ္ဇလီမုဒြာဖြင့် မတွေ့ရှိရသေးချေ။ တရုပ်၊ ဂျပန်၊ တိဗက်၊ နိပေါလ်၊ အိန္ဒိယ၊ သီဟိုဠ် စသည့် ဒေသများတွင် မူ အဇ္ဇလီ မုဒြာဖြင့် ဗုဒ္ဓရုပ်ပွားတော်များကို အနည်းအကျဉ်း တွေ့ရှိခဲ့ရပါသည်။

တန္တရာယာနတွင် အဝလောကီတေသ္မာရအား အမိတာဘာ ရုပ်တုတော်ကို ကိုင်ဆောင်ရှိခိုးနေပုံ မျိုးဖြင့် တွေ့ရှိနိုင်ပေသည်။

သဗ္ဗကျရိလောကေသ္မာရ ဘုရား၏ရုပ်ပွား ဆင်းတုပုံသည် အဇ္ဇလီမုဒြာနှင့်နေသည်က များသည်။ ဘုရားလောင်း နာမသင်္ဂီတိတွင်လည်း အဇ္ဇလီမုဒြာကို တွေ့ရှိနိုင်ပါသည်။

မြန်မာပြည် ပုဂံမြို့ရှိ အာနန္ဒာဘုရားအတွင်း၌ ရှင်အရဟံ(ဓမ္မဒဿိမထေရ်)နှင့် ကျန်စစ်သား မင်း၏ ကျောက်ရုပ်ဆင်းတုပုံများသည် အဇ္ဇလီမုဒြာဖြင့် ရှိကြလေသည်။ ပုဂံမြေပုံသာ ဘုရားလှစေတီ များနှင့် အပယ်ရတနာ ပုထိုးတော်တွင်းရှိ နံရံဆေးရေးပုံများတွင် ဗြဟ္မာ၊ သိကြား၊ နတ်သမီးများ၊ ရသေ့များ၏ ပုံတို့ကို အဇ္ဇလီမုဒြာဖြင့်ပင် တွေ့ရှိနိုင်ပေသည်။

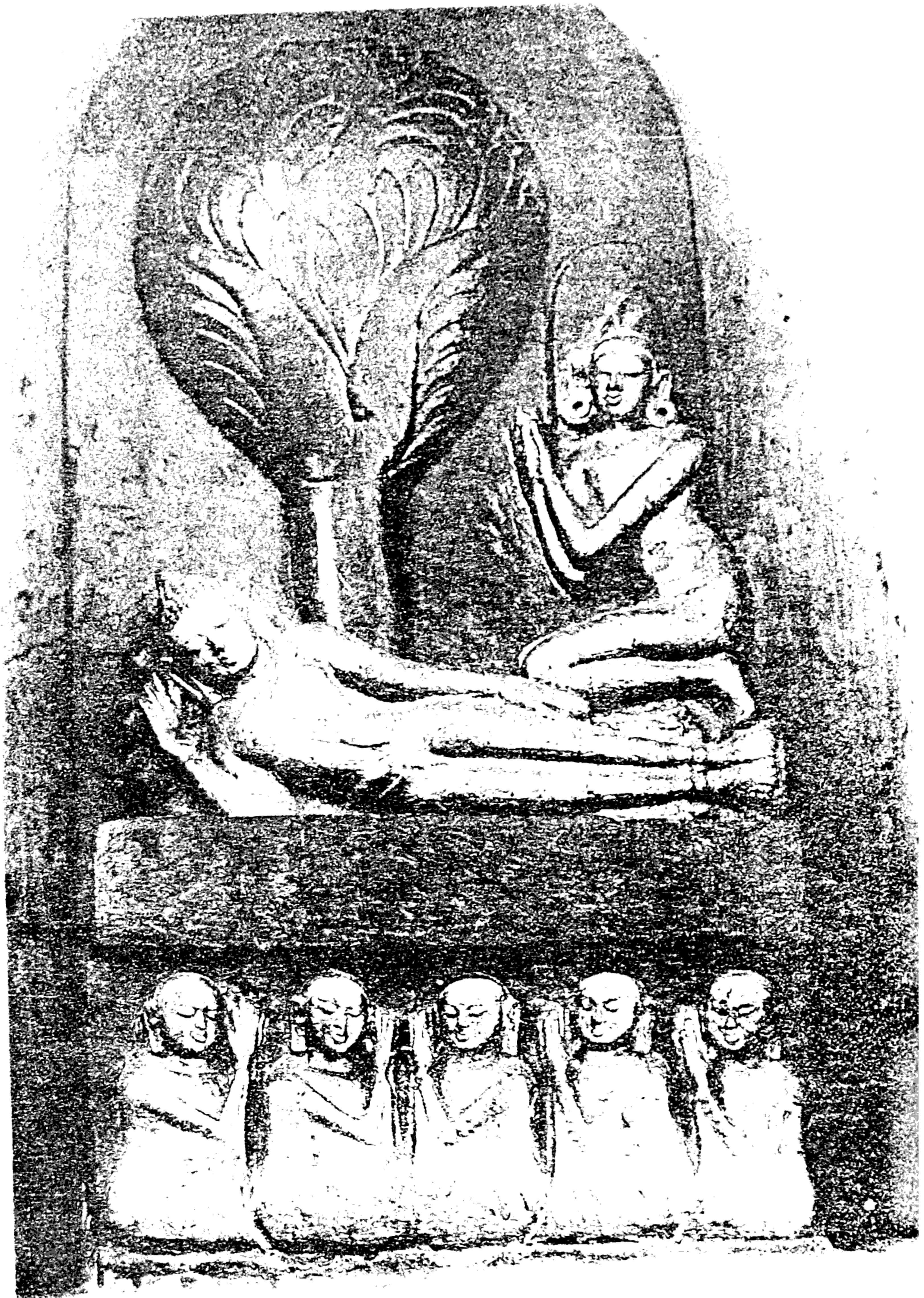

အင်္ဂုလီမုဒြာ

(Anjali Mudra)



အင်္ဂုလီမုဒြာ

(Anjali Mudra)



အာရိယာ

(Arhachandra Hasta)

ရန်ကုန်မြို့ ကမ္ဘာအေး ကမ္ဘာ့ဗုဒ္ဓတက္ကသိုလ် ပြတိုက်တွင် အဉ္စလီမုဒြာဖြင့် ရုပ်တုများကို ခင်း ကျင်း ပြသထားသည်ကို တွေ့ရသည်။

အဉ္စလီမုဒြာဟန်ဖြင့် ထုလုပ်ထားအပ်သော ရုပ်ပွားဆင်းတု ရုပ်လုံး ရုပ်ကြွများကို ကိုးကွယ် ဆည်းကပ်ခြင်းအားဖြင့် မိမိအား သူတပါးတို့က ကြည်ညိုလေးစားခြင်း၊ ချစ်ခင် ရိုသေခြင်း၊ ရှိခိုးပူဇော်လာခြင်း၊ ထာဝရကုသိုလ်ရနေခြင်း၊ လက်အောက်ငယ်သား အခြံအရံများက လေးစား ခင်မင်လာခြင်း၊ လက်အုပ်ချီမိုး ရှိခိုးလာကြခြင်း၊ ရန်သူကပင်လျှင် မိမိအား အညံ့ခံကာ ရှိခိုး ဖူးမျှော်လာနိုင်ခြင်း၊ အကျိုးထူးများကို လက်ငင်းဒိဋ္ဌ ရရှိနိုင်သည်ဟု တန္တရာယာန ဝဇီရာယာနကျမ်း များ၌ မိန့်မြွက်ထားပါသည်။

အဒ္ဓစန္ဒြဟတ္ထ

လခြမ်းပုံသဏ္ဍာန် လက်ကို ဟန်ပြထားခြင်းကို ခေါ်သည်။ လက်မနှင့် လက်ညှိုးကို လခြမ်း သဏ္ဍာန်ဖြစ်အောင် ကွေး၍ ထားပြီးလျှင် ကျန် လက်ချောင်းကလေးများကို အလိုက်သင့်ကွေးပြ ထားသည်။ ထိုလခြမ်းသဏ္ဍာန် သို့မဟုတ် စက်ကွင်းထက်ဝက်ပုံလို ဖြစ်နေသော လက်မလက်ညှိုး ကွင်းတွင် ဆီမီးခွက်ဖြစ်စေ၊ သပိတ်ခွက်တခုခုကိုဖြစ်စေ ကိုင်ထားလေ့ရှိသည်။ တခါတရံ မီးလျှံကိုပင် ကိုင်ဆောင်ထားဟန်ဖြင့် တွေ့ရတတ်သည်။

ရတနာသုံးပါးအား အမြဲတစေ တစုံတခုကို လှူဒါန်းပူဇော်နေကြရန် တိုက်တွန်း သတိပေး သော အနက်အဓိပ္ပါယ်ကို ဆောင်လေသည်။

ပူဇာစ ပူဇာနေယျာနံ မင်္ဂလာ၊ ဒါနဉ္စမင်္ဂလာများကို သရုပ်ဖော်ဆောင်ထားခြင်း ဖြစ်သည်။ သန္တရသကို ပေါ်လွင်ထင်ရှားစေသည်။

ဒါနပါရမီစခန်းကို ညွှန်ပြခြင်း အနှစ်သာရ သဘောကိုလည်း သက်ရောက်စေလေသည်။ မြန်မာ့ရိုးရာ ဆီမီးခွက် ကဟန်များတွင် ဤအဒ္ဓစန္ဒြဟတ္ထပုံကို လေ့လာတွေ့ရှိနိုင်ပေသည်။ မီးရှူးမီးခွက် မီးကြွာကပ်များကို ကိုင်ဆောင်ထားသော နတ်ဗြဟ္မာရုပ်တုများနှင့် နန်းတွင်းအပျို တော်များပုံတွင်လည်း ဤအဒ္ဓစန္ဒြဟတ္ထပုံကို တွေ့ရှိနိုင်ပါသည်။

ဟိန္ဒူဗြာဟ္မဏတို့ ကိုးကွယ်ကြသော နဂုဇာနတ်ဘုရားရုပ်တုများတွင် ဤလက်ထားဟန်မျိုးကို မကြာခဏတွေ့ရှိရပေသည်။

Añjali Mudrā
IBBS.116; EHL.i.i.p.16; ITL. p.20; DHI.p.251; SIS.p.130; IB.p.28.f.8.
see Pictorial Guide to Pagan p.17, 45.
· Sadakshari-lokaisvara
Nāmasaṅgiti Bodhisatva
Mudrā, Saunders, p.76. (Kongo-gassho)
OBEP. plate 251 c.d. Myebontha-Paya Hla. Brahmas.
plate 276 a.b. Ananda: Araham and Kyansittha.

အဒ္ဓစန္ဒြဟတ္ထပုံပါသော ရုပ်ပွားဆင်းတု ရုပ်တွင်း ရုပ်ကြွများကို ကိုးကွယ်သူသည် လာဘ်ရှင်ခြင်း၊ သူတပါး၏ ပူဇော်သက္ကာရကို ရရှိခြင်း၊ အမြဲထာဝရကုသိုလ်ဖြစ်နေခြင်းအကျိုးထူးများကို ရရှိနိုင်ကြောင်း ဝဇီရာယာနကျမ်းဂန်များ၌ မိန့်ကြားထားပါသည်။ ယတြာချေသောအခါ၌ မိမိကိုယ်စား ရုပ်တုပြုလုပ်၍ ဤမုဒြာဟတ္ထဖြင့် ပူဇော်လေ့ရှိပါသည်။ >

အဘယမုဒြာ

ဘေးရန် အန္တရာယ်မရှိအောင် ကာကွယ်ပေးလျက်ရှိသည့်ဟန် ဖြစ်သည်။ ဘေးမဲ့ဟန်ဟုလည်း ခေါ်ဆိုနိုင်သည်။ သန္တိဒမုဒြာဟူ၍၎င်း၊ အဘယဟတ္ထဟူ၍၎င်း အမျိုးမျိုးခေါ်ကြသေးသည်။

လက်တဖက်ကို အနည်းငယ်ထောင်၍ ကွေးထားပြီးလျှင် လက်ဖဝါးကို ပြင်ဘက်သို့လှန်ကာ လက်ချောင်းများကို အပေါ်သို့ ထောင်ဖြန့်ပြနေသောပုံကို အဘယမုဒြာ ဘေးမဲ့ဟန်ဟုခေါ်ကြသည်။ ၎င်းရုပ်တုကို ကြည့်သူသည် ထိုလက်ဖဝါးကို မြင်ရသည်။ တခါတရံ လက်ဖဝါးပြင်တွင် စက်လက္ခဏာများ ဖော်ပြထားတတ်သည်။ ထောင်ထားသောလက်ဖဝါးသည် ရင်ဘတ်နှင့်အညီ မြင့်တင်နေရသည်။ အခြားလက်တဖက်ကိုမူ ပေါင်ခွင်တွင် လက်ဝါးလှန်ပြီးဖြစ်စေ၊ မှောက်ပြီးဖြစ်စေ တင်ထားလေ့ရှိသည်။ တခါတရံ လက်နှစ်ဖက်စလုံးကို အဘယမုဒြာဖြင့် လှန်၍ပြထားသည်ကိုလည်း တွေ့ရှိရတတ်သည်။

တခါတရံ လက်ျာလက်ကို ပခုံးနှင့် ထိသည်အထိ မြင့်တင်ထားပြီး ထောင်၍ပြကာ လက်ဝါးဖြန့်၍ လက်ချောင်းများကို အပေါ်သို့ထောင်ထားသောပုံမျိုးဖြင့် တွေ့ရသည်။ လက်ဝဲလက်ကိုမူ ပေါင်ခွင်တွင် တင်ထားသည်ကို အများဆုံး တွေ့ရတတ်သည်။ ဤသည်လည်း အဘယမုဒြာပင် ဖြစ်ပါသည်။

အဘယမုဒြာသည် ဝရဒမုဒြာနှင့် ပြောင်းပြန်ဖြစ်သည်။ ဝရဒမုဒြာတွင် လက်ဝါးကိုလှန်၍လက်ချောင်းများကိုအောက်သို့စိုက်ပြထားသည်။ လက်ကိုလည်း အောက်သို့ကွေး၍ ချပြထားသည်။ ဤမုဒြာနှစ်ခုကို နှိုင်းယှဉ်ပြီးလျှင် ခြားနားချက်ကို စိစစ်ကြည့်ပါက ပို၍ထင်ရှားစွာ သိသာနိုင်ပါသည်။

တဖန် အဘယမုဒြာနှင့် စပေဋဒါန မုဒြာတို့၏ ခြားနားချက်ကိုလည်း သတိမူသင့်သည်။ စပေဋဒါနမုဒြာတွင် လက်ျာလက်ကို အပေါ်သို့ခပ်မြင့်မြင့်မြှောက်ကာ ရန်သူအား လက်ဝါးဖြင့် ရိုက်ပုတ်တော့မည့်ဟန်မျိုးကိုပြသည်။ အဘယမုဒြာတွင် ဤဒေါသဟန်မျိုး မပါချေ။ ဖူးမျှော်လာသူအား မကြောက်မရွံ့စေရန် အားပေးနေသော ဟန်အမူအရာမျိုးကိုသာ တွေ့ရှိရပေသည်။

အဘယမုဒြာ၏ အနက်သဘောမှာ မကြောက်ရွံ့စေရန် ဘေးအန္တရာယ်များမှ အသင်အား ကာကွယ်ပေးနေပါသည်ဟူ၍၎င်း၊ ဗုဒ္ဓမြတ်စွာကိုယ်တော်တိုင်မှာ ကိလေသာကင်းစင်တော်မူသော အနန္တဇီန

Ardhachandra-hasta
Icons in Bronze, p. 30, fig. 14.
Abhaya Mudrā-EHI.i.i.14,15; IBBS.18; I.B.I.p.452;ITL.p. 20;
IB.p.28.SIS.p.128, 130. DHI.250.
Mudra, Sounders. p.55 (Semui-in)

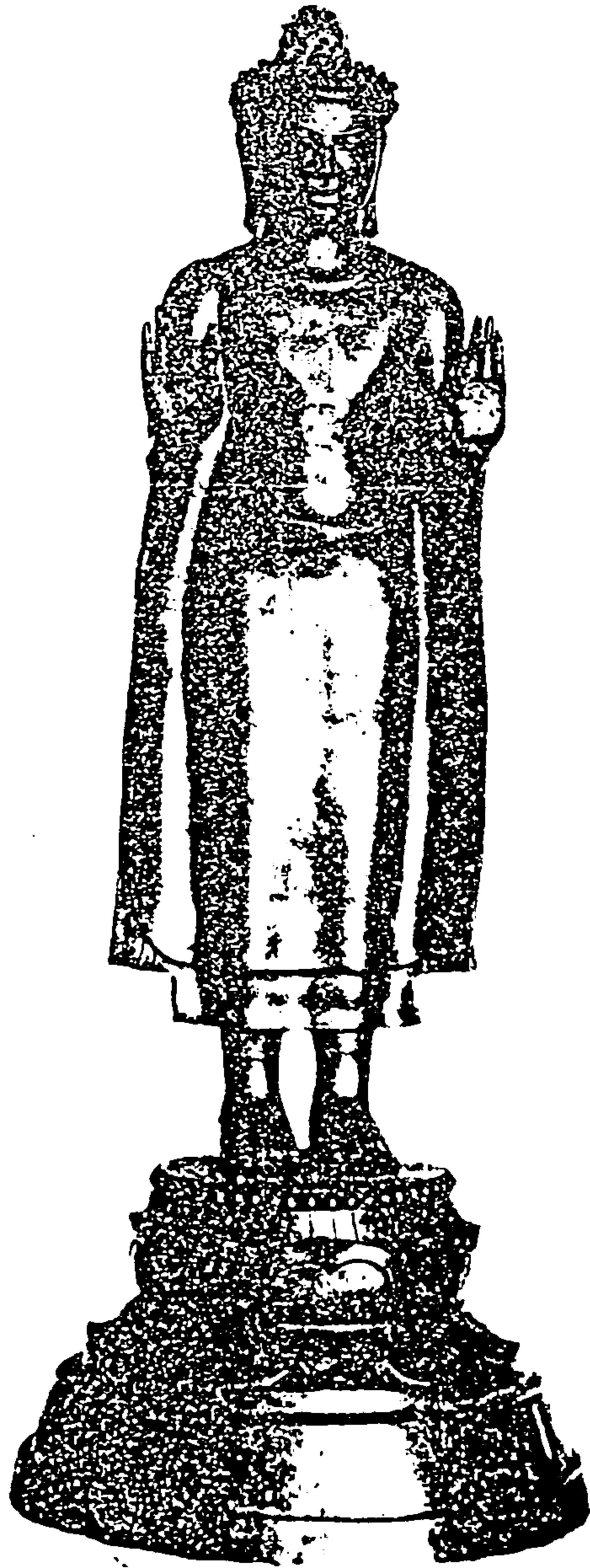

အဘယမုဒြာ

(Abhaya Mudrā)

ဖြစ်တော်မူသောကြောင့် - (န ကုတော ဘယံ) ကြောက်ရွံ့ထိတ်လန့်ဘွယ် တစုံတရာ မရှိတော့ပြီ ဟူသော ဗုဒ္ဓဂုဏ်တော်ကို သိစေလို၍၎င်း၊ လက်တော်ဖြင့် ပြထားခြင်းဖြစ်ပေသည်။

မစိုးရိမ်လင့်၊ မကြောက်ကြလင့်၊ ကြက်သီးမွေးညှင်းထခြင်း၊ ထိတ်လန့်တုန်လှုပ်ခြင်း တစုံတရာ မဖြစ်လင့်၊ ကိုးကွယ်အားထားစရာ ဗုဒ္ဓမြတ်စွာရှိနေပါပြီဟူသော ဇေဂ္ဂသုတ် ပရိတ်တော်ဒေသနာကို ဟောကြားနေဟန်ဖြစ်သည်ဟု သုတေသီများက မိန့်ဆိုထားကြလေသည်။

တနည်းအားဖြင့်ဆိုသော် လောကဓံတရားများနှင့် ရင်ဆိုင်နေကြရသူများအား မတုန်လှုပ်ခြင်း၊ သောကကင်းခြင်း၊ ကိလေသာမြူကင်းခြင်း ဘေးရန်ကင်းခြင်းတည်းဟူသော မင်္ဂလာများကို ရရှိစေရန် သရုပ်ဆောင်ပြထားခြင်း ဖြစ်ပေသည်။

အဘယမုဒြာသည် ဝီရရသပေါ်လွင်စေခြင်း သတ္တိရှိပေသည်။

ပညာပါရမီ၊ အဓိဋ္ဌာန်ပါရမီနှင့် ဝီရိယပါရမီတို့သို့ အနှစ်သာရအားဖြင့် ဖော်ညွှန်းပြထားခြင်း ဖြစ်ပေသည်။

ဟိန္ဒူဗြာဟ္မဏ ယဉ်ကျေးမှုတွင်၎င်း၊ ပျူယဉ်ကျေးမှုတွင်၎င်း၊ အဘယမုဒြာ ဟန်မျိုးကို အသက် ဂုဏ်-သိက္ခာ-ပညာ စသည်အားဖြင့် ကြီးမားမြင့်မြတ်သူက ညွှန်သည် အာဂန္တုအား ကျန်းမာပါ၏ လော၊ ဘေးကင်းရန်ရှင်းဖြစ်ပါ၏လော၊ တစုံတရာသော အနှောက်အရှက်မှ ကင်းပါ၏လောဟူ၍ မေး မြန်း နှုတ်ဆက်ခြင်း အလ္လာပ သလ္လာပ ပဋိသန္ဓာရစကားပြောလိုသောအခါ ထိုလက်ဟန်အမူအရာဖြင့် အသုံးပြုကြောင်း လေ့လာမှတ်သားခဲ့ရပေသည်။

အထူးအားဖြင့် တိဗက်နွယ်သော ရှေးမြန်မာဆေးရေးပန်းချီများတွင် လက်ကိုတွဲလျားချ၍လက် ဖဝါးကိုအပြင်သို့ လှန်ကာ လက်ချောင်းများကို ဖြန့်ပြီး ဘေးတဖက်သို့ ထုတ်ပြထားသည်ကိုလည်း အောက်ချ အဘယမုဒြာမျိုး ဖြစ်သည်ဟု အနုပညာဆရာအချို့က ဆုံးဖြတ်ထားလေသည်။

တိဗက်မြန်မာတို့သည် အမောသသိဒ္ဓိ စျာနိဗုဒ္ဓ၏ရုပ်ပွားတော်ကို အဘယမုဒြာဖြင့် ထုလုပ်ကိုးကွယ် လေ့ရှိကြသည်။ ကြံစည်သမျှ ပြီးပြည့်စုံ အောင်မြင်ပြီဖြစ်၍ တစုံတရာ ကြောက်ရွံ့စိုးရိမ်စရာ ထိတ်လန့် စရာ မရှိတော့သော အမောသသိဒ္ဓိဟူသော ဘွဲ့တော်အားလျော်စွာ ညွှန်ပြသည့်သဘောကို ဆောင် လေသည်။

ပုံစံအားဖြင့်—

ပုဂံရွှေဆံတော်ဘုရားနှင့် မြစေတီဘုရားများမှ ရရှိသော ဌာပနာတိုက် ရုပ်ပွားတော်များကို အဘယမုဒြာဘဖက်ဖြင့်၎င်း၊ လက်နှစ်ဖက်စလုံး အဘယမုဒြာဖြင့်၎င်း တွေ့ရှိနိုင်ပါသည်။

ညောင်ဦး ရွှေစည်းခုံစေတီတော်တွင်းရှိ ကကုသန္ဓ၊ ကောဏာဂမန၊ ကဿပနှင့် ဂေါတမမြတ်စွာ ဘုရားလေးဆူ၏ ရုပ်တော်မူပုံများတွင် လက်ျာလက်ကို အဘယမုဒြာဖြင့် တွေ့ရသည်။

အဘိရ အဆမ္ဘိ အနုတြာသိ အပလာယီ ဘယံ ဝါ ဆမ္ဘိတတ္တံ ဝါ၊ လောမဟံသော န ဟေဿတိ။ (ဇေဂ္ဂသုတ္တ)။

ကမ္ဘာ့ဗုဒ္ဓတက္ကသိုလ် ယိုးဒယားခန်းမရှိ ရုပ်တော်မူမှာကား လက်ဝဲလက်ဖြင့် အဘယမုဒြာဟန် ပြတော်မူသည်။

ရှေးမင်းကောင်း မင်းမြတ်များသည် တိုင်းပြည် ငြိမ်းချမ်းသာယာစေရန်အတွက်၎င်း၊ စစ်မက် ရေးရာ ကင်းရှင်းပြေပျောက်စေရန်အတွက်၎င်း၊ တိုင်းသူပြည်သား လူအများတို့အား ကြောက်ရွံ့ ထိတ်လန့်ခြင်း၊ တုန်လှုပ်ချောက်ခြားခြင်း မရှိကြစေရန်အတွက်၎င်း၊ မကောင်းသော သတင်းဆိုး ကောလာဟလများကို ပြေပျောက်ကျော်လွှားစေနိုင်ရန်အတွက်၎င်း ဤအဘယမုဒြာပါသော ရုပ်ပွား ဆင်းတုတော်များကို စီမံထုလုပ် ကိုးကွယ်လေ့ရှိကြသည်။ အဘယမုဒြာ ရုပ်ပွားတော်ကို ကိုးကွယ်သူ သည် အစိမ်းသားရဲ့ သင်းကဲ့ ပြိတ္တာ နတ်မိစ္ဆာတို့၏ နောက်ယှက်မှုမှ ကင်းဝေးသည်။ ရန်သူစစ်သည် သူပုန် သူစိမ်း မုဒိမ်း ထားပြတို့၏ ရန်မှကင်းဝေးသည်။ ရဲရင့်တက်ကြွ သူရသတ္တိနှင့် ပြည့်စုံစေသည်။ စိတ်အားငယ်ခြင်း၊ စိတ်ဓာတ်ကျဆင်းခြင်းမှ လွတ်ငြိမ်းပြေပျောက်သည် စသော အကျိုးထူးများကို ရရှိကြောင်း တန္တရာယာန ကျမ်းဂန်များ၌ ဟောကြားထားပေသည်။

အာလိင်္ဂဟတ္ထ

တပါးနှင့်တပါး လက်များဖြင့် ဖက်ရမ်းထားသော ပုံမျိုးဖြစ်သည်။ တဦး၏လက်သည် အခြား တဦး၏ကျောဘက်မှဆိုင်၍ ပုခုံးစွန်းကို လှမ်းပြီး ကိုင်ထားသောဟန်ဖြစ်သည်။ အထူးသဖြင့် အမျိုး သမီး၏ လက်သည် အမျိုးသား၏နံပါးကို နောက်ကျောဘက်မှ လှမ်း၍ ဆိုင်းရစ်ဖက်တွယ်ထားသော ဟန်ပုံသဏ္ဍာန်ဖြစ်သည်။ အာလိင်္ဂဟတ္ထများဟု ခေါ်သည်။

သိင်္ဂါရရသပေါ်အောင် ထုလုပ်ထားခြင်းဖြစ်သည်။ အိမ်ထောင်တခု မိသားစုအတွင်း တဦးနှင့် တဦး ချစ်ခင်တွယ်တာမှု ကြင်နာစုံဖက်မှု အပြည့်အဝရှိကြစေရန် တိုက်တွန်း နှိုးဆော်ထားသော သဘော အနက်ကို ဆောင်လေသည်။ အထူးသဖြင့် ဇနီးခင်ပွန်းတို့သည် မေတ္တာဓာတ် အပြည့်အဝဖြင့် သိင်္ဂါရ ရသ အတွင်းသရုပ်ပါအောင် နေထိုင်ကြရန် ဆုံးမဩဝါဒပေးထားသောသဘောကို ဆောင်လေသည်။

ပုတ္တဒါရဿ သင်္ဂဟော မင်္ဂလာကို သရုပ်ပြခြင်းလည်း ဖြစ်ပါသည်။

မေတ္တာပါရမီဖြည့်ဆည်းရန် တိုက်တွန်းညွှန်ပြခြင်းလည်း ဖြစ်ပေသည်။

ပြယုဂ်ပုံစံအားဖြင့် ပုဂံမြို့ဘုရားများအတွင်း ဆေးရေးပန်းချီတို့တွင် နတ်သား နတ်သမီးစုံတို့များ၊ မင်းသား မင်းသမီးစုံတို့များကို တခါတရံ အာလိင်္ဂဟတ္ထဟန်ဖြင့် တွေ့ရှိရပါသည်။

ဟိန္ဒူဗြာဟ္မဏဘာသာတွင် သီဝနှင့် ပါရဝတီစုံတို့ပုံများကို ဤဟတ္ထပုံဖြင့် တွေ့ရတတ်ပေသည်။

OBEP. plate 443. a.b.c.d. Pyu Maitreya
442. c. Shwesandaw
plate 175. a.b.c.d. Shwezigon.
ĀLINGA HASTA
Icon.b. p.28, fig.4.
Siva and Parvatj



အလိင်္ဂဟတ္ထ

(Ālinga Hasta)

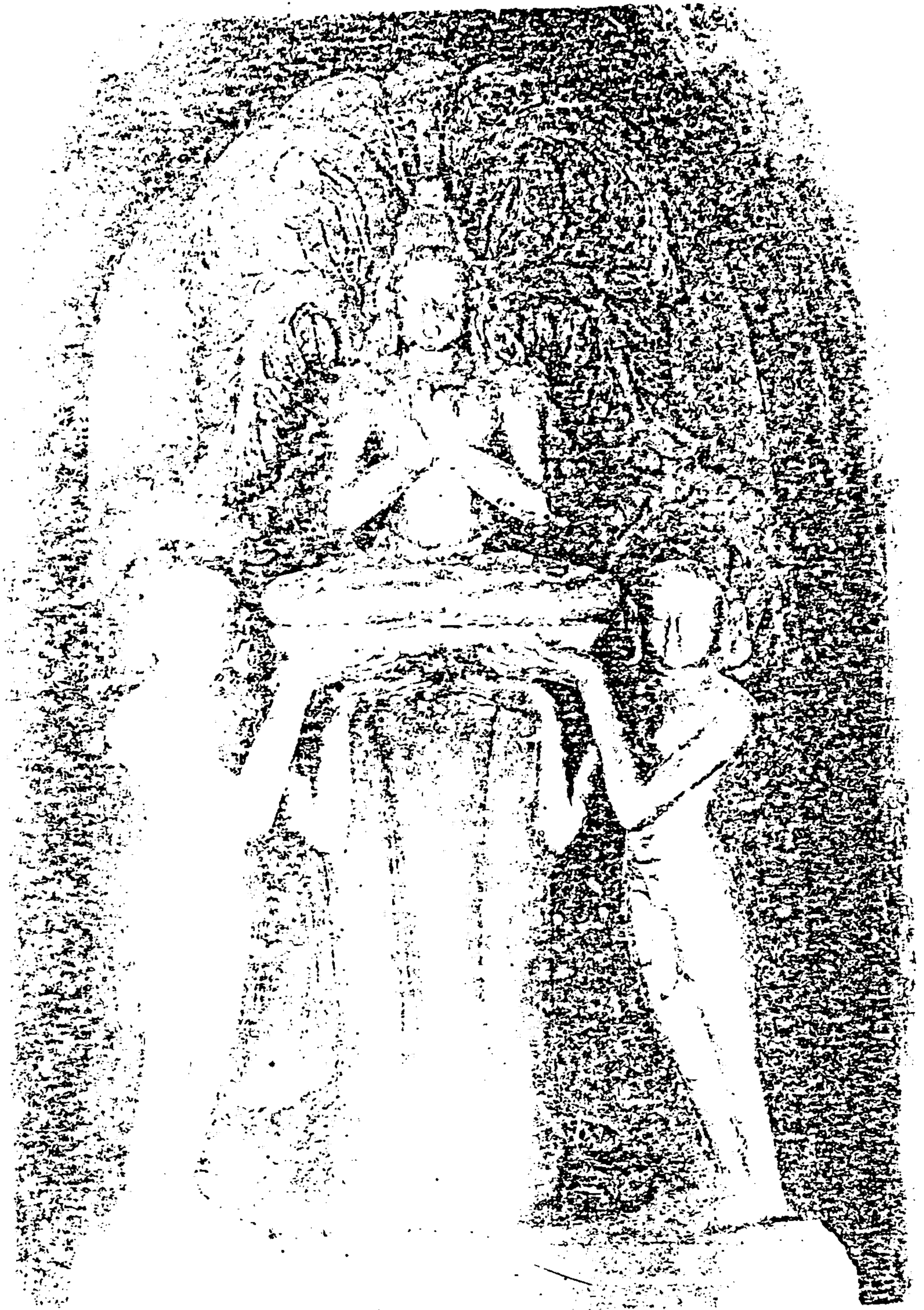

ဥတ္တရဘောဓိမုဒြာ

(Uttarabodhi Mudrā)

အာလိင်္ဂဟတ္ထပုံပါသော ရုပ်လုံးရုပ်ထွင်း ရုပ်ကြွများကို အနုပီယလက်ဖွဲ့များကို စီရင်ရာ၌၎င်း၊ ဇနီးခင်ပွန်းကဲ့ကွာနှစ်ကြရာမှ ပြန်လည်ပေါင်းသင်းနိုင်ကြစေရန် မေတ္တာဓာတ်မပျက် ပြန်လည် ဆက် သွယ်ကြစေရန် ထုလုပ်ကုံးကွယ်လေ့ရှိကြသည်။ ဤပုံပါသော ရုပ်ပွား ရုပ်တုများကို ကုံးကွယ်သူသည် ချစ်ခင်သူပေါများခြင်း၊ မေတ္တာနှောင်ကြီး သံယောဇဉ်ခိုင်ခံ့ခြင်း၊ ဇနီးခင်ပွန်း ဥမကဲ့ သိုက်မပျက် မေတ္တာယှက်တင် ချစ်ခင်စုံမက်ကြခြင်းအကျိုးတရားများကို ရရှိနိုင်သည်ဟု ဝဇီရာယာန တန္တရာများ၌ ဟောကြားထားပေသည်။

ဥတ္တရဗောဓိမုဒြာ

အထွတ်အထိပ်သို့ ရောက်၍ ပွင့်တော်မူဟန်ဖြစ်သည်။

လက်ဝဲလက်ညှိုးနှင့် လက်မတို့ကို ထိထား၍၎င်း၊ လက်ျာလက်ညှိုးနှင့် လက်မတို့ကိုလည်း ထိထား၍၎င်း၊ နှလုံးသား ရှိလောက်ရာအရပ် ရင်ဘတ်ကို ထိလှနိုးပါးမျှ ထောင်ပြထားသော လက်ဟန်အနေအထားမျိုးဖြစ်သည်။ ကျန်လက်ချောင်းများကိုမူ အပေါ်သို့ ထောင်ထားသည်။

ဓမ္မစကြာ မုဒြာပုံနှင့် ဆင်တူယိုးမှားဖြစ်သည်။

အရိယသစ္စာနဒဿနမင်္ဂလာနှင့် နိဗ္ဗာနသစ္စိကိရိယမင်္ဂလာများကို သရုပ်ဆောင်ထားခြင်း ဖြစ် လေသည်။

ဝိမုတ္တိရသနှင့် သန္တရသတို့ကို ပေါ်လွင်ထင်ရှားစေသည်။

ပါရမီဆယ်ပါးတို့၏ ပြီးပြည့်စုံခြင်းကိုလည်း ညွှန်ပြထားခြင်းသဘောရှိပေသည်။ ဗောဓိပက္ခိယ တရား (၃၇) ပါးတို့၏ ပြီးဆုံးခြင်း၊ အထွတ်အထိပ်သို့ ရောက်တော်မူခြင်းတို့ကို ညွှန်ပြသရုပ်ဆောင် ထားခြင်း ဖြစ်သည်ဟု အချို့ပညာရှိကြီးများက မိန့်မှာခဲ့ကြသည်။

ပုံစံအားဖြင့် ဂေါတမဗုဒ္ဓ၏ ရုပ်ပွားတော်၊ နာမသင်္ဂီတိဘုရားလောင်း၏ ဆင်းတုနှင့် ဝေရော စနရုပ်ပွားများကို ဤဥတ္တရဗောဓိမုဒြာဖြင့် တွေ့ရသည်။

အချို့ ပဋိမာသိပ္ပံပညာရှင်များ၏ အလိုအရ ရုပ်တော်မူပုံများတွင် လက်နှစ်ဖက် လက်ညှိုး လက်မများ ထောက်ပြထိမိကာ ရင်အုပ်နှလုံးသားရှိရာလောက်တွင် မြင့်တင်ပြထားပါက ဥတ္တရ

UTTARABODHI MUDRĀ
ITL.p.22; IBBS.p.17.
see also Dharmacakra-mudrā
OBEP. Plate 192. a. Nagayon
Plate 202. a. Nagayon
Plate 277. a.b. Ananda. S.N.
Plate 307. a.b.c.d. Ananda.

:

ဗောဓိမုဒြာဟုဆိုသည်။ ထိုင်တော်မူလျက်ပြုလျှင် ဓမ္မစက္ကမုဒြာဟု ဆိုပါသည်။ ပုံစံအားဖြင့် နဂါးရံဘုရားအတွင်း အရံဘုရား ရုပ်ပွားတော်နှစ်ဆူသည် ရပ်တော်မူလျက် ဥတ္တရဗေဒါ ဗုဒ္ဓ ပြတော်မူကြပါသည်။

ပုဂံ အာနန္ဒာဘုရားတောင်မုခ်နှင့် မြောက်မုခ်ဝရှိ ရပ်တော်မူ နှစ်ဆူသည် ဥတ္တရဗောဓိမုဒြာဖြင့် ရှိကြပါသည်။

ဘုရားဆုပန်တောင်းသော မင်းကောင်း မင်းမြတ်တို့သည် သဗ္ဗညုတဗောဓိဉာဏ်ကို ရရှိရန်အတွက် ရည်စူး၍ ဥတ္တရဗောဓိမုဒြာပါသော ရုပ်ပွားဆင်းတုများကို ထုလုပ်စီရင်၍ ကိုးကွယ်တတ်ကြသည်။ ပိန္နဲကတ်စာပေ ဗေဒင် မန္တရား တို့ကို သင်ယူကြရာ၌ အလွယ်တကူ တတ်မြောက်စေရန်အတွက် ဤမုဒြာပါသော ဘုရားများကို ကိုးကွယ်တတ်ကြသည်။ တိုင်းပြည်အတွင်း ပညာရှင်များ ကျမ်းဂန်စာပေတတ်ကျွမ်းသူများ ထင်ရှားကျော်ကြား ပေါများစေရန်အတွက် ဤပုံမျိုးကို ကိုးကွယ်လေ့ရှိကြသည်။ ဥတ္တရဗောဓိမုဒြာပါသောဘုရားကို ကိုးကွယ်သူသည် ဉာဏ်ပညာကောင်းခြင်း၊ စာမေးပွဲစာပြန်ပွဲတို့၌ အဖျက်အဆီး အဟန့်အတား မရှိအောင် မြင်ခြင်းအကျိုးကို ရရှိနိုင်ကြောင်း တန္တရာယာနကျမ်းများ၌ ဖော်ပြပါရှိသည်။

ကစ္စဝလမ္ဗိတဟတ္ထ

ကဋိသဏ္ဍိတဟတ္ထဟူ၍၎င်း၊ သာမန်အားဖြင့် ကဋိဟတ္ထဟူ၍၎င်း ခေါ်သည်။

လက်မောင်းလက်ရုံးကို ကိုယ်၏ ဘေးတဖက်စီတွင် တွဲလျားချကာ လက်ကို ခါးပေါ်တွင် တင်ထားသော ဟန်မျိုးဖြစ်သည်။ သက်သက်သာသာဖြင့် လက်ကို ချထားသည့် ပုံသဏ္ဍာန်မျိုး ပေါ်နေသည့်ဟန် ဖြစ်သည်။ လက်တတောင်ဆစ်နားတွင် အနည်းငယ်ကွေး၍ ခါးအထက်ပိုင်းလောက် ခပ်ကျကျတွင် တင်ထားလေ့ ရှိသည်။ များသောအားဖြင့် လက်ျာဘက်လက်ကို တင်ထားလေ့ ရှိသည်။

အချို့ ရပ်တော်မူ ရုပ်ပွားတော် ဆင်းတုတော်များတွင် လက်ဝဲလက်ကို ဤဟတ္ထ ဟန်မျိုးကို တွေ့ရတတ်သည်။

အသောက၊ ဝိရဇ၊ ခေမ မင်္ဂလာ၊ သန္တုဋ္ဌိ မင်္ဂလာများကို သရုပ်ဖော်ထားခြင်း ဖြစ်ပေသည်။ သန္တရသကို ပေါ်လွင်ထင်ရှားစေသည့် လက်ဟန်ဖြစ်သည်။

ဥပေက္ခာပါရမီကို ညွှန်ပြသော သဘောရှိလေသည်။

ပုံစံအားဖြင့် ကုရုန်ခေတ်ဦးပိုင်း မထူရာပြည်ရှိ ဗုဒ္ဓရုပ်ပွားတော်များကို ဤမုဒြာဟတ္ထပုံဖြင့် အများအပြား တွေ့ရသည်။

KATYAVALAMBITA HASTA
DHI. p. 256.
EHI. i.i. p. 16.



ကတ္တဝါလံဘိတဟတ္ထ

(Katyavalambita Hasta)



ကဏ္ဍကဟတ္ထ

(Kaṭaka Hasta)

ကစ္စဝလမ္ဗိတပုံ ရုပ်ပွားဆင်းတုတော်များကို ကိုးကွယ်သူသည် သက်သာအေးငြိမ်းသော ဘဝကို ရခြင်း၊ အမောအပန်းပြေခြင်း၊ စိတ်လက်အိသာ ကျန်းမာခြင်း၊ စိုးရိမ်ကြောင့်ကြကင်းခြင်း၊ မင်္ဂလာကျက်သရေ တိုးပွားခြင်းစသော ကောင်းကျိုးချမ်းသာများကို ရရှိနိုင်သည်ဟု ဝဇီရာယာန ကျမ်းဂန်များ၌ မိန့်ဆိုထားလေသည်။

ကဋကဟတ္ထ

သီဟကဏ္ဍမုဒြာ ပုံမျိုးနှင့် ဆင်တူသည်။

လက်ချောင်းကလေးများ၏ ထိပ်ဖျားနှင့် လက်မကိုထိကာ စက်ကွင်းကဲ့သို့ ဝိုင်း၍ပြုထားသော လက်ဟန်ဖြစ်သည်။ တစ်စုံတစ်ခုကို ဆုပ်ကိုင်ထားဘိသကဲ့သို့ ရှိသည်။ ဖူးမြင်လာသူအား ပန်းစသော လှူဘွယ်ဝတ္ထု တစ်စုံတစ်ရာယူဆောင်လာ၍ ကဋကဟတ္ထထဲသို့ ထိုးစိုက် လှူဒါန်းရန် တိုက်တွန်းနေသည့်ဟန် ဖြစ်ပေသည်။

ဒါနမင်္ဂလာ၊ ပူဇာ စ ပူဇနေယျာနံ မင်္ဂလာများကို သရုပ်ဆောင် ပြထားခြင်း ဖြစ်ပေသည်။ သန္တရသကို ပေါ်လွင်ထင်ရှားစေသည်။

ဒါနပါရမီစခန်းသို့ ညွှန်ပြထားသော သဘောရှိပေသည်။

ပုံစံအားဖြင့် အချို့နတ်သမီးရုပ်တုများတွင် လက်မနှင့် လက်ချောင်းကွင်းထဲတွင် ပန်းစည်း ပန်းခက်များကို ထိုးစိုက်ထားလေ့ ရှိသည်။

ဘာရ်ဘွတ်မြို့ရှိ သီရိမာဒေဝတာနတ်သမီးရုပ်၏ လက်တွင် ကြာပန်းခိုင်ကို ကိုင်ဆုပ်ထားဟန်ဖြင့် တွေ့ရပေသည်။

ရန်ကုန်မြို့ ရွှေဘိဂုံစေတီတော်ရင်ပြင်တွင် ဤကဋကဟတ္ထဖြင့် နတ်သား၊ နတ်သမီး၊ သိကြား၊ ဗြဟ္မာရုပ်တုများကို တွေ့ရှိနိုင်ပါသည်။

ကဋကဟတ္ထပုံသည် နိဗ္ဗာန်ဆော်သဘောကို ပေါ်လွင်ထင်ရှားစေသည်။ ဒါနပြုရန်၊ ပူဇော် သက္ကာရပြုရန်၊ အရိုအသေ အလေးအမြတ်ပြုကြရန် တိုက်တွန်းသောသဘော ဖြစ်ပေသည်။ ကျက်သ ရေ မင်္ဂလာ တိုးပွားခြင်း၊ စီးပွားရေး တိုးတက်အောင်မြင်ခြင်း၊ လာဘ်ရှင်ခြင်း၊ လက်ဆောင်ပဏ္ဏာ ရရှိ ခြင်းစသော အကျိုးထူးများကို ပေးနိုင်သည်ဟု ဝဇီရာယာနဂိုဏ်းဝင်များက မိန့်ကြားကြပါသည်။

KATAKA HASTA
DHI. p.258; EHI. i.i. p.15; Icon. B.p.28, fig.9.
မုဒြာ ၆-ပ-ပ-သ-၈

ကဋိဟတ္ထ

ခါးထောက်နေသည့်ပုံဖြစ်သည်။

လက်တဖက်ကို ဘေးတွင် ဆန့်ချထားပြီး အခြားလက်တဖက်ကိုမူ တံတောင်ဆစ်မှကွေး၍ ခါးကို ထောက်ထားသော ပုံဟန်မျိုးဖြစ်သည်။

ကဋိသဏ္ဍိတဟတ္ထဟူ၍၎င်း၊ ကစဝလမ္ဗိတဟတ္ထဟူ၍၎င်း ခေါ်ကြသေးသည်။

အနက်သဘောအားဖြင့် အနားယူအပန်းဖြေနေဟန် သက်သက်သာသာ ရပ်နေသည့်ပုံ ဖြစ်ပေသည်။

လက်နှစ်ဖက်စလုံးကို ခါးထောက်ထားသော ပုံမျိုးလည်းရှိတတ်သည်။ ထိုပုံဟန်၏ အတွင်းသရုပ်မှာ အနက်အဓိပ္ပါယ်အားဖြင့် ပမာမခန့်သောပုံ မကြောက်မရွံ့သောဟန် အနားယူ လျစ်လျူရှုသော သဏ္ဍာန်ဖြစ်သည်ဟု အချို့ပညာရှိများက မိန့်မှာခဲ့ဘူးသည်။

သန္တုဋ္ဌိမင်္ဂလာကို အနှစ်သာရအားဖြင့် ဖော်ဆောင်ထားခြင်းဖြစ်သည်။

ဝီရရသနှင့် သန္တရသတို့ကို ပေါ်လွင်ထင်ရှားစေသည်။

ဥပေက္ခာပါရမီဖြည့်ဆည်းရန် ရည်ညွှန်းခြင်းသဘော ရှိပေသည်။

ပုံစံအားဖြင့် ပုဂံဘုရားများအတွင်း ဆေးရေးပန်းချီများ၌၎င်း၊ ရန်ကုန် ရွှေတိဂုံစေတီတော်ရင်ပြင်ရှိ ရုပ်လုံး ရုပ်ပွားများ၌၎င်း၊ မြတ်စွာဘုရားပုံတော်မှလွဲ၍ အခြားပုဂ္ဂိုလ်များကို ဤဟန်မျိုးဖြင့် တွေ့ရှိရ တတ်သည်။ ဘုရားဗျာဒိတ်တော်ညွှန်းပုံတော်များ၌ တခါတရံ ကဋိဟတ္ထပုံဟန်ဖြင့် တွေ့ရတတ်သည်။

ကဋိ ဟတ္ထပုံပါသော ရုပ်ပွားဆင်းတုများကို ကိုးကွယ်သူသည် ရဲရင့်ခြင်း ရန်သူကို ပမာမထားခြင်း၊ သတ္တိဗျတ္တိနှင့်ပြည့်စုံခြင်း၊ မာန်ဟုန်တက်ခြင်း၊ အမောအပန်းပြေခြင်း၊ လောကဓံကို ကြံ့ကြံ့ ခံနိုင်ရည် ရှိခြင်း စသော အကျိုးတရားများကို ရရှိနိုင်သည်ဟု တန္တရာယာနကျမ်းများ၌ ဖော်ပြထားပေသည်။

ကရဏမုဒြာ

လက်တဖက်ဖက်ကို ပြင်ဘက်သို့ဖြန့်ထားပြီးလျှင် လက်သန်းနှင့် လက်ညှိုးနှစ်ချောင်းကိုသာ ထောင်ပြ ထား၍ ကျန်လက်သူကြွယ်နှင့် လက်လယ်နှစ်ချောင်းကို လက်မဖြင့် ဖိနှိပ်ပြထားသော လက်ပုံဖြစ်သည်။

စိတ်ညှို့ သောသဘောတရား၊ မက်မောစွဲလန်းသော သဘောတရားများကို ဖော်ပြလိုသော ဟန်ပန်၊ မျိုးဖြစ်သည်။

KATI HASTA
Icons in Bronze, p.27. fig.2.
KARANA MUDRA
IBI.p.435, fig. 128.
Icons Tib. Lam. p. 20.
Tibetan Collections Vol. i. Newark Museum p. 27.
Hayagriva (Akshobhya)dhyani buddha
Historical Sites in Burma. p.94.



ကဋိဟတ္ထ

(Kati Hasta)



ကရုဏာမုဒြာ

(Karana Mudra)

အာရတီ ဝိရတီ ပါပါမင်္ဂလာများ တပေါစမင်္ဂလာနှင့် ဗြဟ္မစရိယမင်္ဂလာများ၏ အနက်သဘောကို ဆောင်ပြထားခြင်းဖြစ်သည်။

သိင်္ဂါရသ အဗ္ဗုတရသနှင့် သန္တရသဘို့ကို ဖော်ဆောင်ထားခြင်းဖြစ်သည်။

ဝီရိယပါရမီ၊ သစ္စာပါရမီ၊ အဓိဋ္ဌာနပါရမီစခန်းများသို့ ညွှန်ပြထားခြင်းသဘောကို ဆောင်လေသည်။

ပြယုဂ်ပုံစံအားဖြင့် တိဗက် တရုတ်တို့၏ ဟယဂရိဝခေါ် အက္ခောဘျဉ္ဇာနိဗ္ဗဒ္ဓ၏ ရုပ်ပွားတော်ပုံတွင် ကရုဏမုဒြာပုံဟန်ဖြင့် တွေ့ရသည်။

မြန်မာဆေးရေးပန်းချီများ၌ ရှားပါးစွာပင် တွေ့ရသည်။ ပုဂံမင်းနန်သူရီ ဘုရားသုံးဆူအတွင်း ဆေးရေးပန်းချီပုံများ၌ တွေ့ရပါသည်။ ဝက်ကြီးအင်းကူပြောက်ကြီးတွင် နာဠာဂီရိဆင်ချွတ်ခန်းတွင်လည်း ကရုဏမုဒြာပုံမျိုးကို တွေ့ရှိရပါသည်။

ဤ မုဒြာဖြင့် ရုပ်တုများကို ကိုးကွယ်လျှင် ဆန့်ကျင်ဘက်လိင်ကို စွဲလန်းတပ်မက်စေခြင်းသတ္တိ၊ ရန်သူတဖက်သားကို နှာမိနှိမ်ထားနိုင်သောသတ္တိ၊ အနုပီယသိဒ္ဓိတင်သောအခါ အောင်မြင်ပြည့်စုံသော သတ္တိများကို ရရှိစေနိုင်သည်ဟု ဖွင့်ဆိုထားပေသည်။

ကုသတိဏဟတ္ထ (ကုသ မုဒြာ)

သမန်းမြက်ဆုပ်ကိုကိုင်ဆုပ်ထားဟန်၊ ကြဲဖြန့်နေဟန်ဖြင့် မြတ်စွာဘုရား၏ ရုပ်ပွားဆင်းတုတော်များကို တွေ့ရှိရတတ်ပါသည်။ ကုသတိဏဟတ္ထ သို့မဟုတ် ကုသမုဒြာဟု ခေါ်ပါသည်။ အချို့ပညာရှင်များက ကုသတိဏ ကိရုဏမုဒြာ ဟူ၍ ပြည်စုံစွာခေါ်သင့်ကြောင်း မိန့်ဆိုကြသည်။

တိဏဟတ္ထ သို့မဟုတ် တိဏကိရုဏမုဒြာတွင် ရှုပါ။ အတူတူပင် ဖြစ်ပါသည်။

ပုံစံအားဖြင့် ပုဂံမြို့ အာနန္ဒာဘုရားတွင်းရှိ - မုခ်လိဏ်အမှတ် - ၆၉-၇၀-၇၁-၇၂-၇၃-များတွင် ကိန်းဝပ်တော်မူလျက်ရှိကြသော သောတ္တိယ မြက်ရှစ်ဆုပ်ကို အလှူခံတော်မူပုံ ရုပ်ပွားတော်များကို ကုသတိဏကိရုဏ မုဒြာဟန်ဖြင့် တွေ့ရှိနိုင်ပါသည်။

ပုဂံ နဂါးရံဘုရားတွင်လည်း အလားတူ ကုသတိဏဟတ္ထပုံကို တွေ့ရပါသည်။

အဓိဋ္ဌာနပါရမီ၊ သစ္စာပါရမီ စခန်းများကို ရည်ညွှန်းသည်။ ဒါနဉ္စ မင်္ဂလာ၊ ပူဇာစ မင်္ဂလာများကို ရည်ဆောင်ထားပါသည်။ သန္တရသ၊ ဝီရရသ၊ အဗ္ဗုတရသများကို ပေါ်လွင်ထင်ရှားစေပါသည်။

ကုသမုဒြာပါသော ပုံတော်များကို စီရင်ကိုးကွယ်သူသည် သစ္စာဆိုရာ၌ အောင်မြင် ပေါက်မြောက်ခြင်း၊ သိဒ္ဓိတင်ရာ၌ ပြီးပြည့်စုံခြင်း၊ မေတ္တာဓာတ် ပျံ့နှံ့ စိမ့်ဝင်ခြင်း၊ တန်ခိုးလူဒွိပါဒ်နှင့် ပြည့်စုံခြင်း

OBEP. plate 295. a.b.c.d. 296. a. Ananda Pagoda.
plate 202. d. Nagayon.
KUSATIṆA HASTA (Kusa Muḍrā)

လဘာသပ္ပကာ ရှင်လန်းခြင်း၊ ရာထူးစည်းစိမ် တိုးတက်ခြင်းစသော ကောင်းကျိုးချမ်းသာများကို ရနိုင်သည်ဟူ၍ ဗုဒ္ဓတန္တရာကျမ်းဂန်များ၌ မိန့်ဆိုထားပါသည်။

ကေသမဿုပဟာနမုဒြာ (ကေသဟတ္ထ)

ဘုရားလောင်း သိဒ္ဓတ္ထကုမာရမင်းသား ဆံတော်ပယ်ခန်းပုံတွင် ဆံမုတ်ဆိတ်ကို ရိတ်ပယ်၍ ရဟန်းပြုတော့မည် ဟန်ပြင်နေပုံ ဖြစ်ပါသည်။ လက်ဝဲလက်က ဆံထုံးကို ကိုင်ဆုပ်ထား၍ လက်ျာလက်ဖြင့် သန်လျက်ထားကို စွဲကိုင်ကာ ဆံဖြတ်ပယ်တော့မည့်ဟန်ဖြင့် နေပုံဖြစ်ပါသည်။

တခါတရံ လက်နှစ်ဖက်ဖြင့် ဆံပင်ဆံထုံးကို ဆုပ်ကိုင်ထားဟန်ကိုလည်း တွေ့ရတတ်သည်။ ကေသဟတ္ထပုံ ဖြစ်ပါသည်။

တခါတရံ အမျိုးသမီး ကျွန်တယောက်ယောက်၏ ဆံပင်ကို ဆွဲဖမ်းဆုပ်ကိုင်ထားဟန်၊ နှိပ်စက်ဟန်များကို တွေ့ရတတ်ပါသည်။ ကေသဟတ္ထပုံများ ဖြစ်ပါသည်။

ဆံတော်ပယ်ခန်းတွင် နိက္ခမပါရမီ၊ ဥပေက္ခာပါရမီ၊ အဓိဋ္ဌာနပါရမီ၊ သစ္စာပါရမီတို့ကို ရည်ဆောင်ပါသည်။

သန္တရသ၊ ဝီရရသတို့ကို ပေါ်လွင်စေပါသည်။

တပေါစမင်္ဂလာ၊ ဓမ္မစရိသမင်္ဂလာ၊ ဗြဟ္မစရိယမင်္ဂလာ၊ ဝိနယသုသိက္ခိတမင်္ဂလာ၊ သမဏာနဉ္စဒဿနမင်္ဂလာများတို့ကို ရည်ဆောင်ပါသည်။

အခြား နှိပ်စက်ခန်းများတွင်မူ-ရုဒ္ဓရသ၊ ဘယာနကရသများကို ပေါ်လွင်စေပါသည်။

တခါတရံ ကရုဏာရသကို ရည်ညွှန်းပါသည်။

ခန္တီစမင်္ဂလာ၊ အနုဝဇ္ဇကမ္မမင်္ဂလာ၊ အနာကုလာစ မင်္ဂလာများကို ရည်ဆောင်ပါသည်။

ခန္တီစပါရမီ၊ မေတ္တာပါရမီစခန်းသို့ ရည်ညွှန်းထားပါသည်။

ပုံစံအားဖြင့် ပုဂံအာနန္ဒာဘုရားတွင်းရှိ ဗုဒ္ဓဝင်ပုံတော်များတွင် တွေ့ရှိနိုင်ပါသည်။

ပုဂံပုထိုးသားများ ဘုရားတွင်း၌လည်း ဆံတော်ပယ်ခန်းပုံတော်များကို တွေ့ရှိနိုင်ပါသည်။

လောကီအစီအရင်များတွင် ဗေဒင်နက္ခတ်ပညာအရ ဂြိုဟ်စီးဇာတာ ကြမ္မာမကောင်း စန်းပြတ်လွန်းပြတ် ဩင်းပြတ် နှောင်းပြတ် အတိဒုက္ခ ကျရောက်နေသူများသည် ယတြာချေးသောအခါ ဤကေသမဿုပဟာနမုဒြာပုံပါသော ရုပ်ပွားရုပ်ထွင်းများကို ပူဇော်သက္ကာရပြုရကြောင်း၊ စီရင်မန်းမှုတ်ရကြောင်းများကို တန္တရာယာန၊ မန္တရာယာန ကျမ်းဂန်များ၌ အမြွက်မျှ ဖော်ပြပါရှိလေသည်။

(သီလက္ခန္ဓာဋီကာသစ်-ပ-နာ-၂၄၀-အဋ္ဌ ကုသတိဏမုဋ္ဌိယော ဂဟေတွာ)။

OBEP. plate 289. c. Ananda
OBEP. Plate 166. a. Pathothamya.
Kesamassupahāna Mudrā (KESA HASTA)



ကေသမဿပဟာနမုဒြာ

(Kesamassupahāna Mudrā)

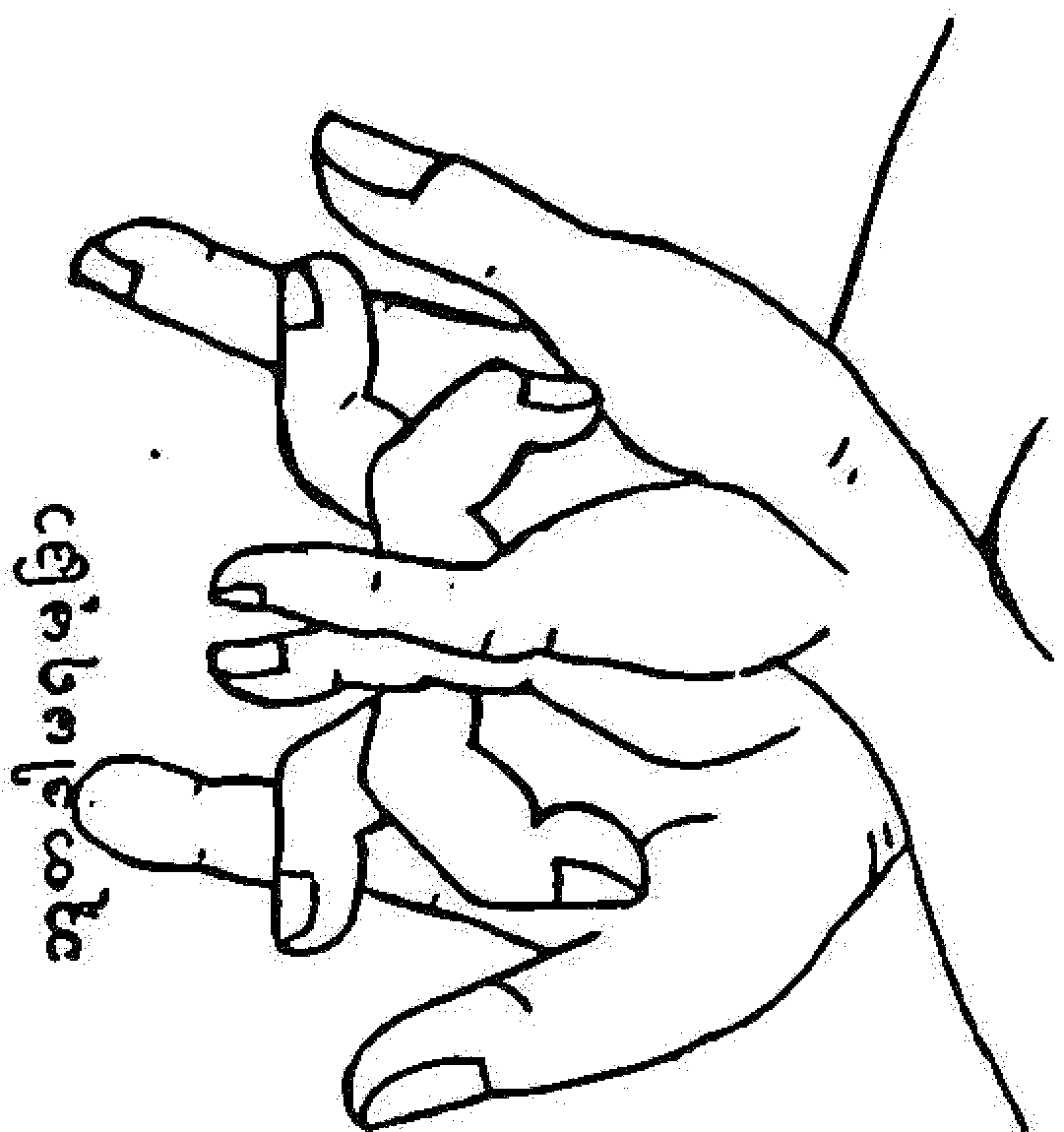

ချစ်ခင်ရည်ထားခြင်း

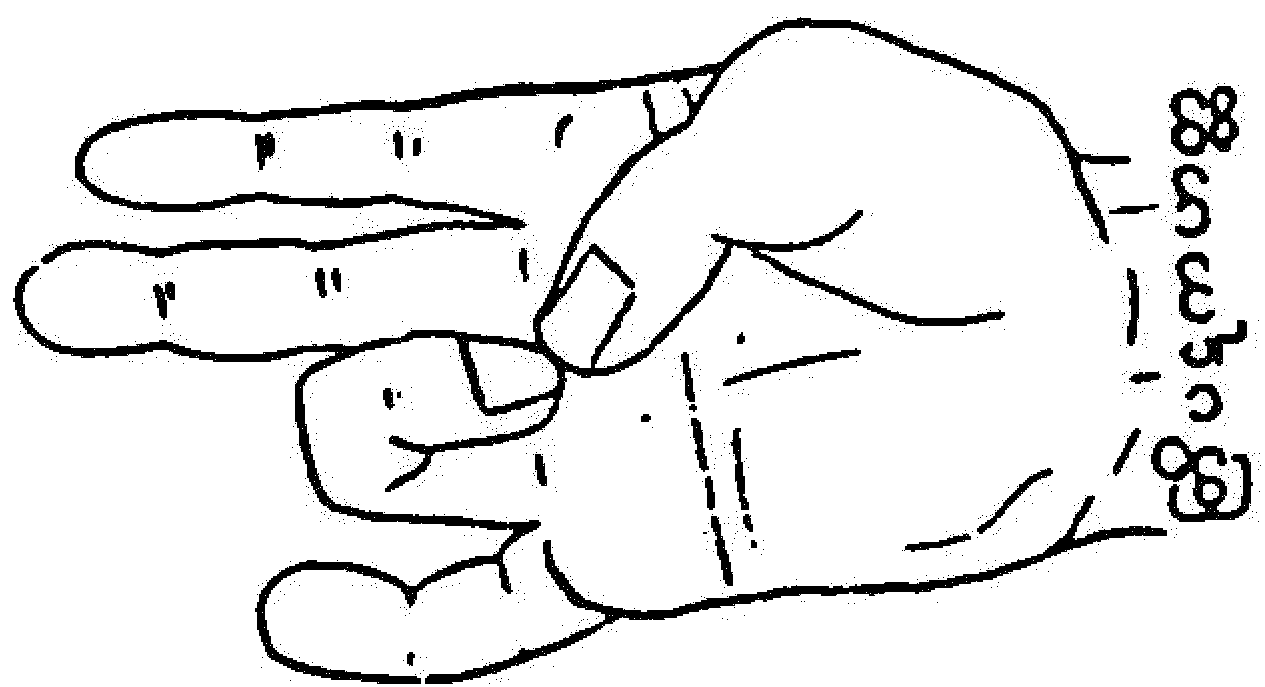

အိမ်ထောင်ရေး

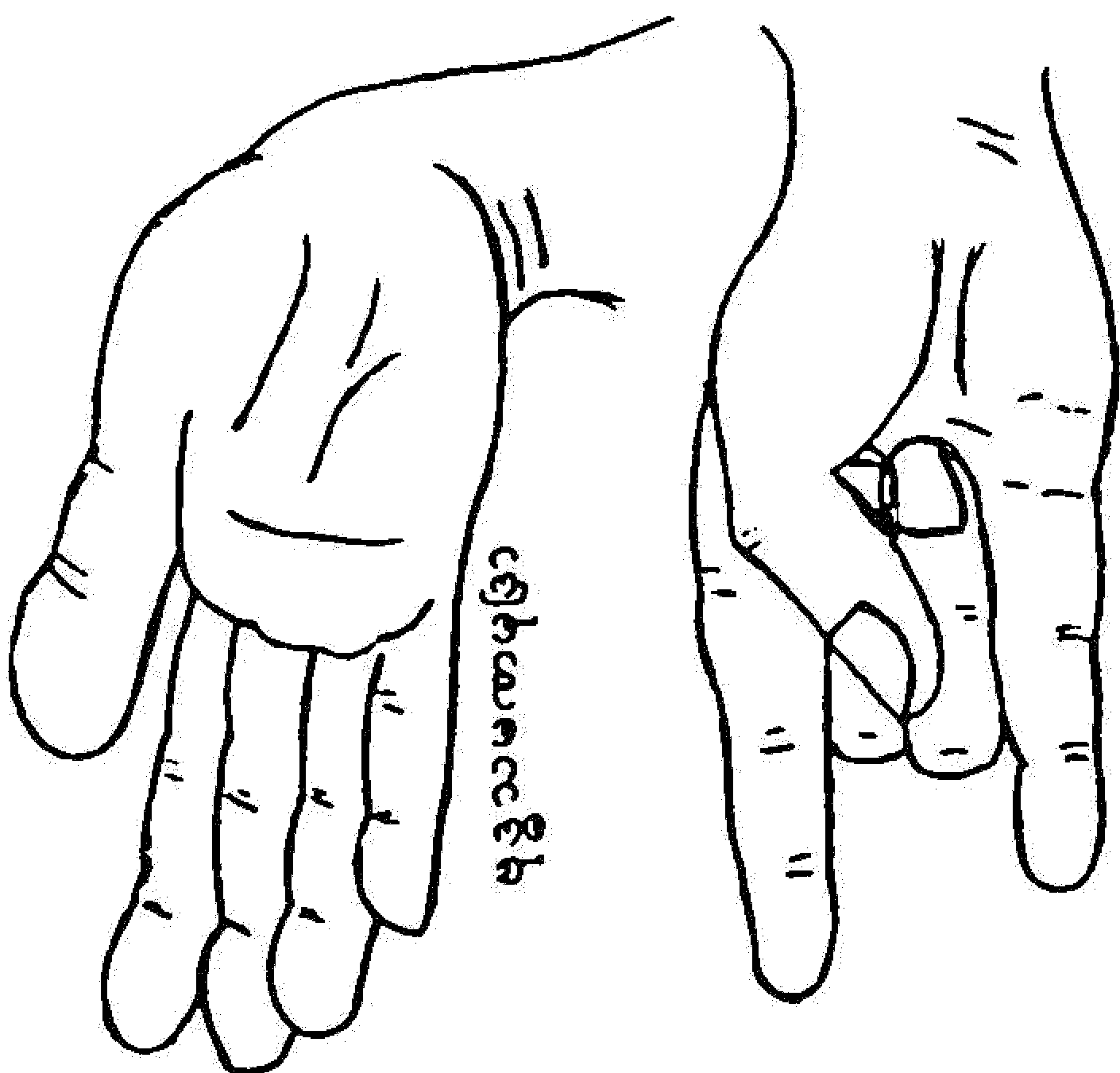

မုဒ္ဒါသမားများ၏

ကျောက်မုဒ္ဒါ : မုဒ္ဒါပုံများ

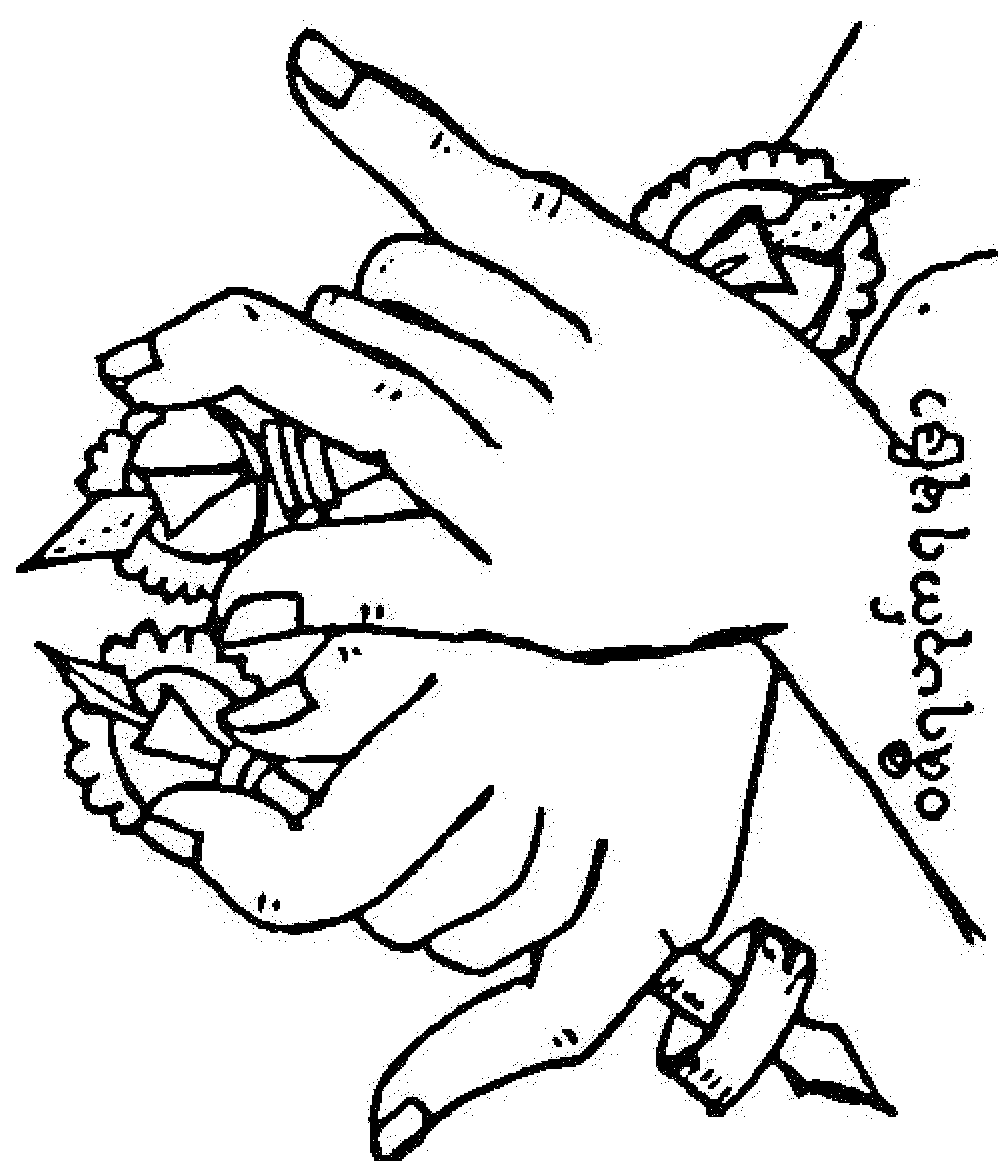

ဝမ်းပျက်ခြင်း

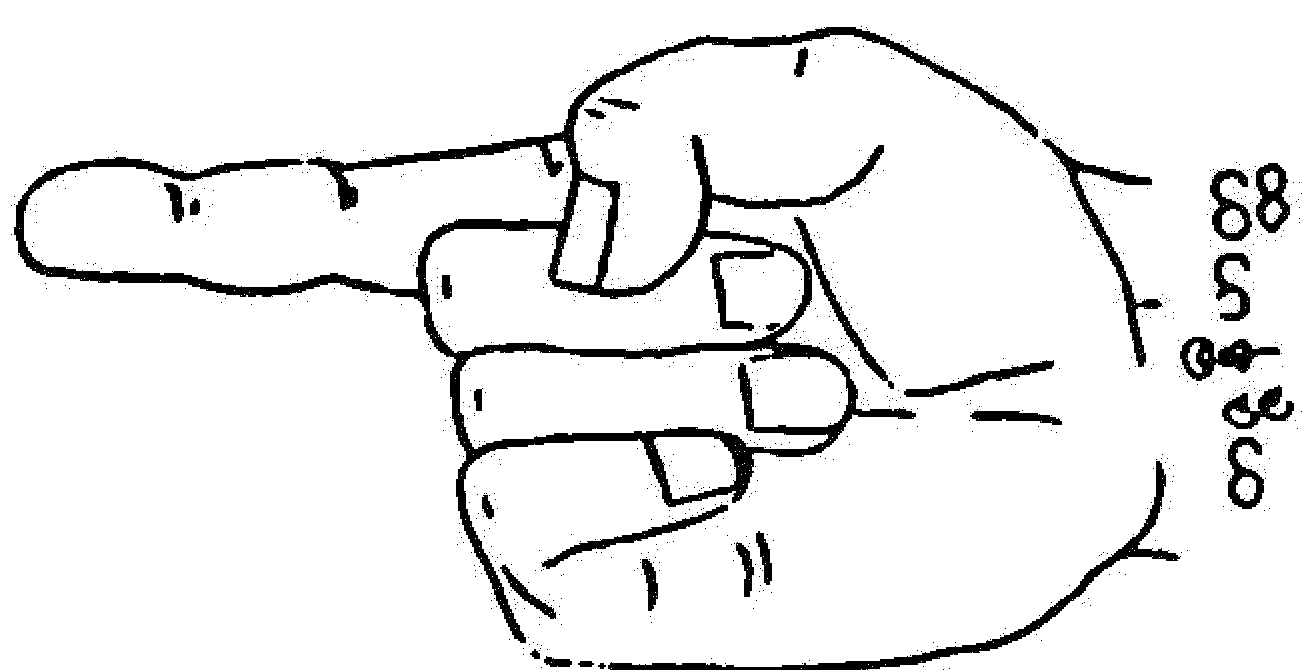

တစ်ဖန်ဟော

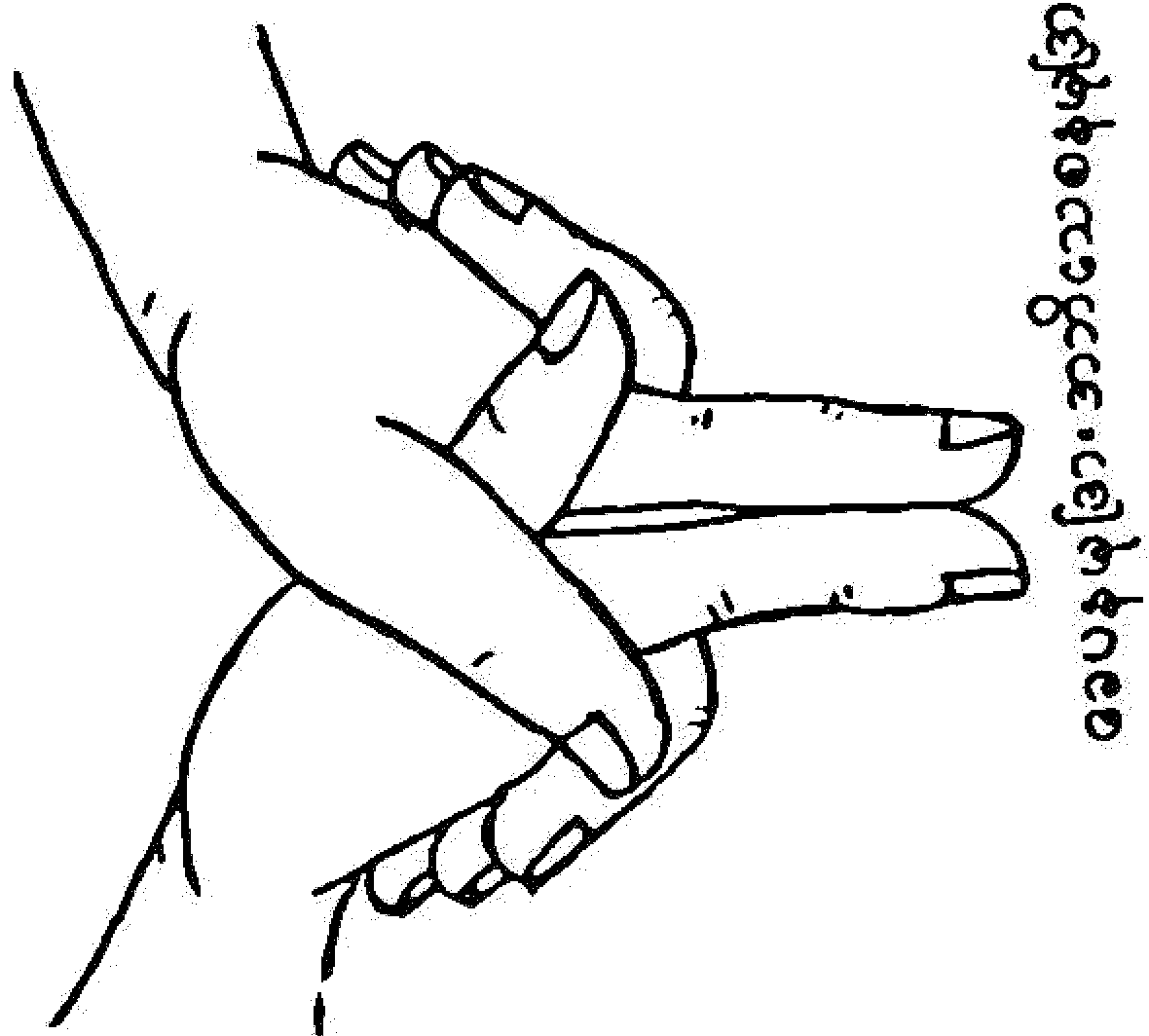

ဝေပေးခြင်း၊ အားပေးခြင်း

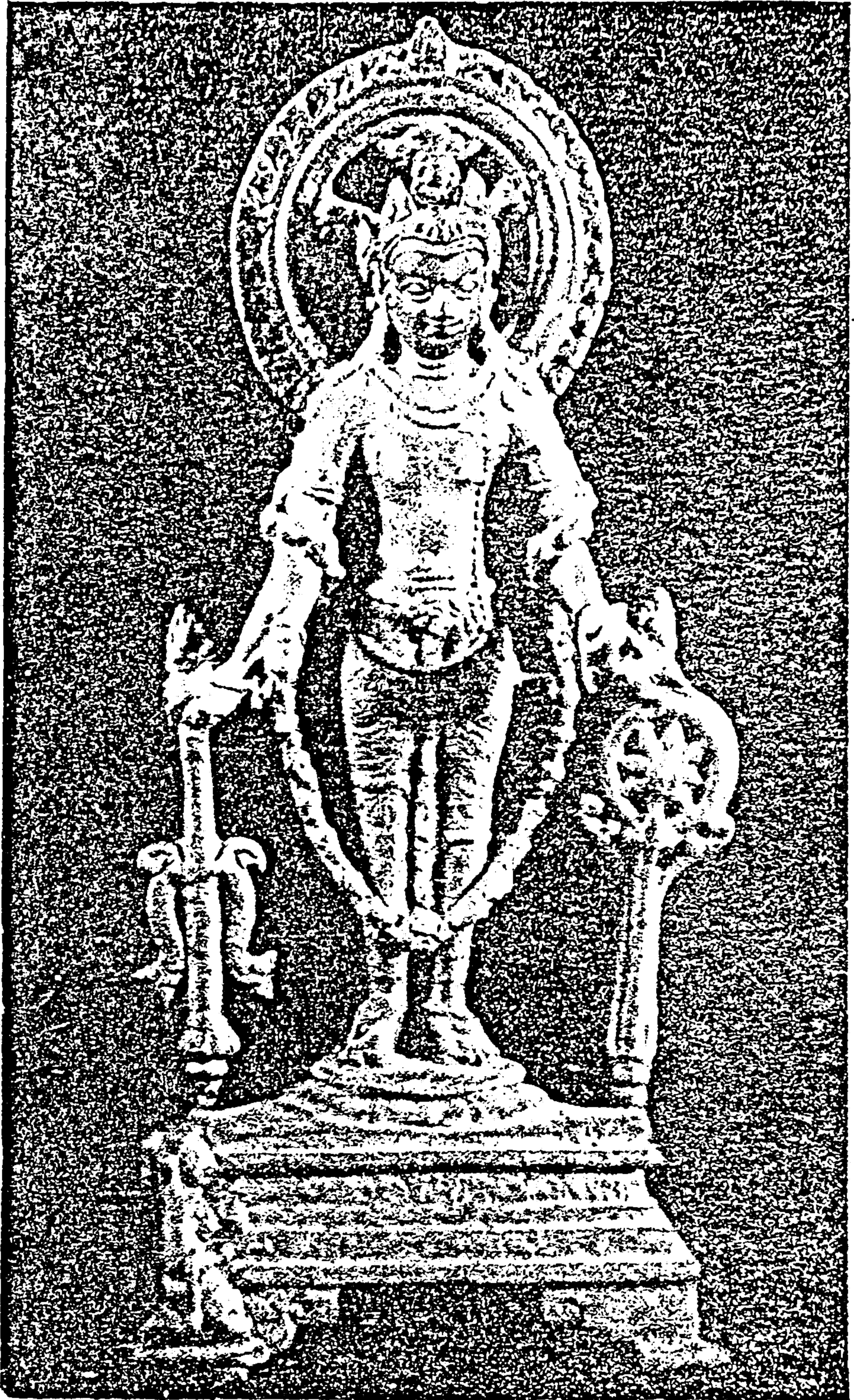

ଗଦାହସ୍ତ

(Gadā Hasta)

ခေပနမုဒြာ

အမြိုက်သုဒ္ဓါကို ပက်ဖျန်းနေဟန် ဖြစ်သည်။

လက်နှစ်ဖက်ကို လက်ဝါးဖြင့် ယှက်ထားပြီးလျှင် လက်ညှိုးနှစ်ချောင်းကို ပူး၍ ထိပ်ဖျားချင်း ထိထားသည်။ ထိုလက်ညှိုးများကို အမြိုက်သုဒ္ဓါဘုတ်ထည့်ထားသော ကလသမြူတာအိုးထဲသို့ စိုက်ပြ ထားသော ဟန်ဖြစ်သည်။

လူနတ်ဗြဟ္မာ သတ္တဝါအပေါင်းတို့အား အမြိုက်အရသာကို ခွဲဝေပက်ဖျန်းပေးနေသည့် သဘော ဖြစ်ပေသည်။

ဒါနမင်္ဂလာ၊ ဉာတကာနဉ္စ သင်္ဂဟမင်္ဂလာ၊ ပုတ္တဒါရဿ သင်္ဂဟမင်္ဂလာ၊ ဓမ္မစရိယာ၊ ဗြဟ္မစရိယာ မင်္ဂလာများကို သရုပ်ဆောင်ထားပေသည်။

ကရုဏာရသ၊ အဗျူတရသများကို ပေါ်လွင်ထင်ရှားစေသည်။ ဝိမုတ္တိရသသဘောကို အနှစ် သာရအားဖြင့် ဖော်ပြခြင်း ဖြစ်သည်။

ဒါနပါရမီ၊ မေတ္တာပါရမီ စခန်းများသို့ ညွှန်ပြသောသဘောကို ဆောင်ပေသည်။

ပြယုဂ်ပုံစံအားဖြင့် ဗြဟ္မာမင်း၏ပုံများတွင် ဤခေပနမုဒြာကို တွေ့ရသည်။ နာမသင်္ဂီတိရုပ် ပွားတော်များတွင် ဤခေပနမုဒြာမျိုးကို တွေ့ရတတ်ပေသည်။

ခေပနမုဒြာပါရမီသော ရုပ်ပွားဆင်းတုများကို ကိုးကွယ်လျှင် လာဘ်ရှင်ခြင်း၊ ပီယသိဒ္ဓိ၊ လာဘ သိဒ္ဓိ၊ ကာယသိဒ္ဓိ ပြီးပြည့်စုံခြင်း၊ အမေ့အနှစ်ရတနာပစ္စည်းများရရှိခြင်း၊ စားဘွယ် သောက်ရာများ အလျှောက်ရရှိခြင်း၊ စည်းစိမ်တိုးပွားခြင်း၊ အေးချမ်းသာယာသော ဘဝကို ရရှိခြင်း၊ ကာမဂုဏ်စည်း စိမ်ခံစားရခြင်း၊ မင်္ဂလာကျက်သရေတိုးပွားခြင်း စသော အကျိုးထူးများကို ရရှိသည်ဟု တန္တရာယာန ကျမ်းဂန်များ၌ ဖော်ပြထားသည်။

ဂဒါဟတ္ထ

လက်ရိုက် သံတင်းပုတ်ကို ကိုင်ထားသည့်ဟန် ဖြစ်သည်။

ရုပ်လုံးရုပ်ကြွ၏ လက်ထဲတွင် တင်းပုတ်၊ သို့မဟုတ်၊ လှံတံ၊ သိုင်း၊ ကြိုင်း တခုခုကို ကိုင် ဆောင်ထားပါက ဂဒါဟတ္ထပုံဟု ခေါ်သည်။

အမြဲတစေ သတိရှိနေစေသည့်ဟန်၊ ဝီရိယရှိဟန်ကို ပြထားခြင်း ဖြစ်သည်။

KSEPAṆA MUDRĀ
IBI. p. 436.
Ic.T.L. p. 22.
GADĀ HASTA
DHI. p. 300
Icons in B.p. 39, fig. 33.

ဓမ္မေသု အပ္ပမာဒမင်္ဂလာ၊ သိပ္ပဉ္စမင်္ဂလာတို့နှင့် ပြည့်စုံစေရန် သရုပ်ဆောင်ထားခြင်း ဖြစ်ပေသည်။

ဝီရိယ၊ ရုဒ္ဓရသ ပေါ်လွင်အောင် ဖော်ပြထားခြင်း ဖြစ်သည်။

ဝီရိယပါရမီစခန်းသို့ ညွှန်ပြထားခြင်း ဖြစ်သည်။

ပုံစံအားဖြင့် မင်းစစ်သည်တော် ဘီလူး၊ နတ်သား စသော ရုပ်တု ရုပ်လုံး ရုပ်ကြွများတွင် ဤ ဂဒါဟတ္ထဟန်ပန်မျိုးကို တွေ့ရပေသည်။

ဂဒါဟတ္ထစသော လက်နက်များ ကိုင်ဆောင်ပါရှိသည့် ရုပ်တုများကို ကိုးကွယ်သူသည် အစိမ်းသားရဲ့ သင်းကဲ့ ပြိတ္တာ နတ်မိစ္ဆာတို့၏ရန်မှ လွတ်ငြိမ်းချမ်းသာခြင်း၊ အောက်လမ်းပယောဂ အတိုက်အမြှုပ် အနှုတ်အဖွဲ့ အစွဲအလန်း အကြမ်းအနု အစီအရင်များကို ဒဏ်ပြန်စေနိုင်ကြောင်း၊ ကာကွယ်မှု ပေးနိုင်ကြောင်း၊ ရဲရင့်စေတတ်ကြောင်း၊ သတိလက်မလွတ် ထထကြွကြွ ရှိခြင်း၊ ဖျတ်လတ်သန်မာခြင်း စသော အကျိုးကျေးဇူးများ ရရှိကြောင်းနှင့် တအိမ်သားလုံးအတွက် လုံခြုံရေးကို ရရှိကြောင်းများဖြင့် ဝဇီရာယာနု၊ မန္တရာယာနုကျမ်းများ၌ ဖော်ပြထားပါသည်။

ဂဇဟတ္ထ

ဆင်နှာမောင်းသဏ္ဍာန် လက်ဟန်ဖြစ်သည်။

ဒဏ္ဍဟတ္ထပုံနှင့် ဆင်တူဖြစ်သည်။

လက်မောင်းကို ရှေ့သို့ ဆန့်တန်း၍ဖြစ်စေ၊ တခါတရံ ကိုယ်၏ရှေ့ကို ကန့်လန့်ဖြတ်၍ ဖြစ်စေ ထားလေ့ရှိသည်။ ဆင်၏ နှာမောင်းသဏ္ဍာန်ပုံ၌သော လက်ဟန်နေထားဖြစ်ရကား ဂဇဟတ္ထဟု ခေါ်သည်။

ဓမ္မေသု အပ္ပမာဒ မင်္ဂလာရစေခြင်းငှါ တိုက်တွန်းနေဟန်မျိုးဖြစ်သည်။

အဗ္ဘုတရသနှင့် ဟဿရသတို့ကို ပေါ်လွင်စေသည်။

အဓိဋ္ဌာနပါရမီ၊ ဝီရိယပါရမီစခန်းများသို့ ညွှန်ပြပေသည်။

ပြယုဂ်ပုံစံအားဖြင့် သီရိမာဒေဝတာ နတ်သမီးရုပ်တွင် ဤလက်ဟန်မျိုးကို တွေ့ရတတ်သည်။

ကခုန်မြူးတူးနေကြသော နတ်သိကြား ဗြဟ္မာရုပ်များတွင် ဤဟတ္ထပုံကို တွေ့ရသည်။

ဗျာဒိတ်တော် ညွှန်းနေသော ဘုရားရုပ်ပွားတော်များတွင် ဤ ဂဇဟတ္ထပုံဟန်ဖြင့် တွေ့ရှိနိုင်ပေသည်။

GAJA HASTA
SIS p. 130.
Icons in B. p. 27. fig. 3.
DHI. p. 258.; IBBS. p. 119.; EHI. ii. 16.

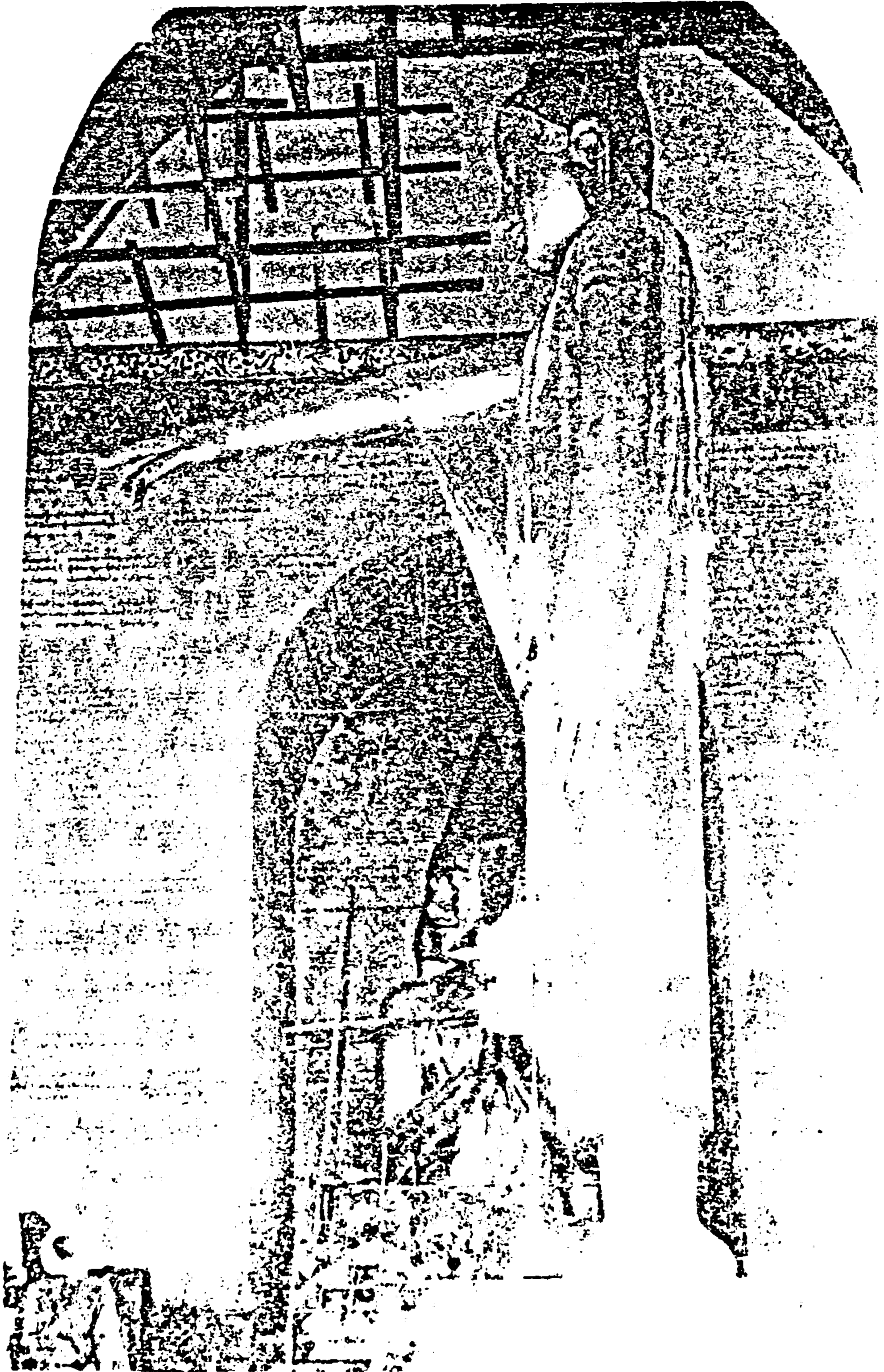

ဂဗဟတ္တ

(Gaja Hasta)



စပေတဒါနမုဒြာ

(Capaitadāna Mudrā)

မန္တလေးမြို့ မန္တလေးတောင်တော်ပေါ်ရှိ ဗျာဒိတ်တော်ညွှန်း ရပ်တော်မူဘုရားကို၎င်း၊ ရန်ကုန်မြို့ ဆူးလေစေတီတော်ရှိ ဆူးလေနတ်ကြီးကို၎င်း ဂဗဟတ္ထပုံဟန်ဖြင့် တွေ့ရှိနိုင်ပါသည်။

ဂဗဟတ္ထပါသော ဗျာဒိတ်တော်ညွှန်းပုံ ရုပ်ပွားဆင်းတုတော်များကို ရှေးမင်းကောင်း မင်းမြတ် တို့သည် မိမိ၏ ဘုန်းတန်ခိုး အာနုဘော်ထက်မြက် တိုးပွားစေရန်၎င်း၊ တိုင်းပြည်ကို တိုင်းတပါး ရန်သူတို့ မထိပါး မနှောင့်ယှက်နိုင်စေရန်၎င်း၊ တိုင်းသူပြည်သား စိတ်ချယုံကြည် အားကိုးစိတ် ပေါ်လာကြစေရန်၎င်း ရည်ရွယ်၍ စီရင်ကိုးကွယ်ခဲ့ကြသည်။ ဤရုပ်တုများကို ကိုးကွယ်သူသည် ရှေး ဘဝကံဟောင်းက ကောင်းသောအကျိုးပေးခြင်း၊ မတရားစွပ်စွဲမှုမှ ကင်းလွတ်ခြင်း၊ တည်ကြည် ခန့်ညားခြင်း၊ တိုင်းပြည် စည်ပင်ဝပြောခြင်း၊ လမ်းမှန်ကို တွေ့မြင်ရခြင်း၊ ဘုန်းတန်ခိုးကြီးမားခြင်း စသော အကျိုးများကို ရနိုင်သည်ဟု တန္တရာယာနကျမ်းများ၌ ဖွင့်ဆိုထားလေသည်။

စပေဋဒါနမုဒြာ

ရိုက်ပုတ်ဟန်ဟု ခေါ်ပါသည်။

လက်တဖက်ကို ဖြန့်ကာ မြှောက်ချီပြီး လက်ဝါးဖြင့် ရိုက်ပုတ်တော့မည့်ဟန် ပြနေသည်ကို စပေဋဒါနမုဒြာဟု ခေါ်သည်။

ရက်စက်ကြမ်းကြုတ်သောသဘော၊ စိတ်ဆိုး မာန်ရှ ဖြစ်နေသည့် ဒေါသအရိပ်အရောင် လွှမ်းနေသည့်သဘောကို ဆောင်လေသည်။ ဖူးမြင်ရသူများအား ဆုံးမသွန်သင် ပြုပြင်လိုသောဆန္ဒ ရှိဟန် သဏ္ဍာန်ကို ဆောင်ပြထားသည်။ ခိုက်ရန်ငြင်းပွား အချင်းများနေကြသော မင်းများ၊ ရဟန်း များ၊ စစ်သည်တော်များ စသည့်ပုံများတွင် ဤ မုဒြာဖြင့် တွေ့ရတတ်သည်။ ဘုန်းစံသာရအားဖြင့် မိဘဆရာများက သားသမီး တပည့်များအား မကောင်းမြစ်ထာ ကောင်းရာညွှန်ပြနေသော ဟန်ပန် မျိုး ဖြစ်ပေသည်။

သို့သော် အဘယမုဒြာနှင့် ကွဲပြား ထူးခြားချက် ရှိပေသည်။

ကရုဏာရသ၊ ဘယာနကရသ၊ ရုဒ္ဓရသတို့ကို ပေါ်လွင် ထင်ရှားစေသည်။

အာရတီ ဝိရတီ ပါပါ မင်္ဂလာ၊ ဝိနယသုသိက္ခိတမင်္ဂလာ၊ အတ္တသမ္မာပဏိဓိမင်္ဂလာ၊ ခန္တီမင်္ဂလာ သောဝစဿတာမင်္ဂလာများနှင့် ပြည့်စုံစေရန် ရည်ညွှန်း ဆုံးမနေဟန်မျိုး ဖြစ်လေသည်။

သီလပါရမီ၊ ခန္တီပါရမီ စခန်းသို့ ညွှန်ပြထားပေသည်။

ပုံစံအားဖြင့် အပရာဇိတာ၏ ရုပ်တုတွင် ဤ စပေဋဒါန မုဒြာကို တွေ့ရှိရသည်။ အာဠဝက ဘီလူးပုံများတွင်လည်း ဤ ဟန်ကို တွေ့ရှိရသည်။

CAPETADĀNA MUDRĀ
IBI. p. 245.
compare with Abhaya Mudrā.

စပေဋ္ဌဒါနမုဒြာပါသော ရုပ်တုများကို မိဘဆရာ မင်းစိုးရာဇာများက သားသမီး တပည့် တပန်း လက်အောက် ငယ်သားများအား လိမ္မာရေးခြား ရှိစေရန်အတွက်၎င်း၊ အမြဲတစေ စည်းကမ်း သေဝပ်မှု တာဝန် ဝတ္တရားကျေပြန်မှု ရှိစေရန်အတွက်၎င်း စီရင်ထုလုပ်ထားတတ်ကြသည်။ လိမ္မာ ရေးခြားရှိခြင်း၊ စည်းကမ်းသေဝပ်ခြင်း စသောအကျိုးတရားများကို ရရှိစေနိုင်သည်ဟု တန္တရာယာန ဂိုဏ်းဝင်များက ယုံကြည်ကြလေသည်။

စိန္တမုဒြာ

စိန်မုဒြာဟုလည်း ခေါ်သည်။ ဉာဏမုဒြာ ဗျာချာနမုဒြာ သန္ဓေသန မုဒြာတို့နှင့် ဆင်တူယိုး မှားဖြစ်သည်။ စိန္တမုဒြာနှင့်ရုပ်ပွားတော်ကို စိန္တာမုနိကိုယ်တော်ဟု ခေါ်ကြသည်။

လက်မထိပ်ဖျားနှင့် လက်ညှိုးကို ထိထားပြီး အခြားလက်ချောင်းများကို ထောင်ထားကာ လက် ဝါးကို ပြင်ဘက်သို့ ပြထားသော ဟန်ဖြစ်သည်။ လက်ကိုရင်ဘတ်နှင့် ကပ်၍ ထားတတ်သည်။ တခါတရံ လက်ကိုရှေ့သို့ထုတ်ပြီး၊ လက်မလက်ညှိုးကွင်း၍ အောက်နှိမ့်ပြီး ပြထားတတ်သည်။

တရားသဘောကို ရှင်းလင်းဟောပြောနေသည့် သဘောကို ဆောင်သည်။

အနှစ်သာရအားဖြင့် စျာန်သမာဓိလုပ်ငန်း သမထလမ်းကို ညွှန်ပြလိုခြင်းဖြစ်သည်။

ဓမ္မဿဝနမင်္ဂလာ၊ ဓမ္မသာကစ္ဆာမင်္ဂလာ၊ ဓမ္မေသု အပ္ပမာဒမင်္ဂလာ၊ ဗာဟုသစ္စမင်္ဂလာ ဝိနယ- သုသိက္ခိတမင်္ဂလာများနှင့် ပြည့်စုံကြပါရန် သဏ္ဍာန်သရုပ်ဆောင် ပြထားခြင်း ဖြစ်သည်။

သန္တရသ၊ ဝီရရသများကို ပေါ်လွင်ထင်ရှားစေသည်။

ပညာပါရမီ၊ သစ္စာပါရမီ၊ အဓိဋ္ဌာနပါရမီ၊ မေတ္တာပါရမီစသည်တို့ကို ညွှန်ပြထားသည့်ဟန်ဖြစ် ပေသည်။

ဒိသာပါမောက္ခဆရာကြီးက တပည့်များအား သင်ပြရှင်းလင်းနေသည့် ရုပ်ပုံများတွင် ဤ မုဒြာဖြင့် တွေ့ရတတ်သည်။

ရသေ့များ၊ ရဟန်းများ၊ ပုဏ္ဏားတို့၏ ရုပ်ပွား ရုပ်လုံး ရုပ်ကြွများတွင် တခါတရံ တရားရှင်းပြနေ ဟန်ဖြင့် ဤမုဒြာကို တွေ့ရတတ်ပေသည်။

ဤစိန္တမုဒြာပါသောရုပ်တုကို ကိုးကွယ်လျှင် အကြံအစည်ကောင်းများပေါ်ပေါက်လာတတ်ခြင်း သမထပေါက်မြောက်ခြင်း၊ သိဒ္ဓိပြီးစီးခြင်း၊ တရားထူးကို ရရှိခြင်း၊ ပညာထူးကို ရရှိခြင်း၊ လျှိုပညာ မှော် ပညာများကို တတ်မြောက်ခြင်း၊ ပညာဉာဏ်ထက်မြက်ခြင်း စသောအကျိုးထူးများကို ရနိုင်သည်ဟု တန္တ ရာယာန ကျမ်းများ၌ ဖွင့်ဆိုထားပေသည်။

CIN MUDRA. see also Jñāna Mudrā, Vyākhyāna Mudrā and Sandarsana Mudrā. Icons in Bronze, p. 30. DHI. p. 255, pl. III, fig. 3.



စိန္တမုဒြာ

(Cin Mudrā)



சிவசாஸ்திர

(Civara Hasta)



စိဝရဟတ္ထ

(Civara Hasta)

စီဝရဟတ္ထ

ဘုရားရဟန္တာ ရုပ်ပွားဆင်းတုတော်၏ လက်တဖက်ဖက်တွင် ဖြစ်စေ၊ နှစ်ဖက်လုံးတွင် ဖြစ်စေ သင်္ကန်း ကိုးမျိုးအနက် တမျိုးမျိုးကို ဆုပ်ကိုင်ထားဟန် တွေ့ရှိရတတ်သည်။ စီဝရဟတ္ထပုံဟော်ဟု ခေါ်သည်။

သင်းပိုင် ကိုယ်ဝတ်၊ ဒုက္ခသင်္ကန်းကြီး၊ အိပ်ရာဝတ်၊ မျက်နှာသုတ်ပုဝါ၊ ပရိက္ခာရ ခါးပန်းကြိုး နိသိဒ္ဓိအခင်၊ မိုးရေခံသင်္ကန်း၊ အမာလွမ်းသင်္ကန်းတည်းဟူသော သင်္ကန်းကိုးမျိုးအနက် တမျိုးမျိုးကို ကိုင်ဆုပ်ထားဟန်ဖြင့် တွေ့ရှိရပါက စီဝရဟတ္ထပုံဟော်ဟု ခေါ်ပါသည်။ သင်္ကန်း အဓိဋ္ဌာန်တင်နေဟန်၊ ဝိကပ္ပနာပြုနေဟန်ဖြင့် တွေ့ရတတ်ပါသည်။

မဟာကရုဏာ မုဒြာပုံနှင့် ဆင်တူယိုးမှား ဖြစ်ပါသည်။ ပုံစံအားဖြင့် ပုဂံနဂါးရုံ စတီတော်မှ ရုပ်တော်မူနှုန်းဆူ၏ လက်ဝဲလက်သည် သင်္ကန်းကို ဆုပ်ကိုင်၍ လက်ဝဲပုခုံးတွင် ကပ်တင်ထားဟန်ဖြင့် တွေ့ ရပါသည်။ ဒီဟက်ရာဘုရား၏ ပုံတော်တွင်လည်း အလားတူ တွေ့ရှိရပါသည်။

ရွှေရည်ခုံ (ညောင်ဦး) စေတီတော် အရမ်းအတွင်း လျောင်းတော်မူ ရုပ်ပွားတော်၏ လက် တော်ထဲတွင် ပုဂါသင်္ကန်းစကို ဆုပ်ကိုင်ထားဟန်ဖြင့် တွေ့ရှိနိုင်ပါသည်။

အခြားစင်္ကြံကြွသွားနေဟန် ရုပ်တော်မူပုံတော်များ၌လည်း စီဝရဟတ္ထဖြင့် တွေ့ရပါသည်။ သန္တရသကို ပေါ်လွင်စေပါသည်။

သန္တုဋ္ဌိမင်္ဂလာ၊ ဒါနုဋ္ဌမင်္ဂလာ၊ ဝိနယောစ သုသိက္ခိတော မင်္ဂလာများကို သဏ္ဍာန်ဖော်ဆောင် ထားသည်ဟု ဆိုပါသည်။

သီလပါရမီ၊ ခန္တီပါရမီ၊ အဓိဋ္ဌာန်ပါရမီ စခန်းတို့ကို ဖော်ညွှန်းပြထားပါသည်။

စီဝရဟတ္ထ(မုဒြာဟန်) ဂါးသာရုပ်ပွားဆင်းတုတော်များကို ထုလုပ်စီရင်ကိုးကွယ်သူသည် အဝတ် ပုဆိုးအဆတ်တန်းဆာအမျိုးမျိုး ပေါမုန်းစွာ ရှိခြင်းအကျိုးကို ခံစားရကြောင်းမိမိ၏ အဝတ်ပစ္စည်းများ ကြွက်ကိုက်ခြား မီးလောင်ဖျက်စီးခြင်း၊ သူခိုးခိုးယူ လုယက်ခံရခြင်းစသော နိဗိဇ်ဆိုး ကြမ္မ ဆိုး များမှ လွတ်ကင်း၍ သ ကြောင်း အင်္ဂုတ္တရနိကာယ်နှင့် ဝိနယပိဋကများတွင် ဟောကြားထားသည် အတိုင်း သင်္ကန်းလှူဒါန်းရခြင်း ကဆိန်လျှာ သင်္ကန်း ပုဆိုးလှူဒါန်း ရခြင်း၏ အကျိုးထူးတရားများကို ခံစားရကြောင်း စသည်ဖြင့် ဖွင့်ဆိုပြထားပါသည်။ ဥပမာဒန္တိတကတွင် ဝတ်ပန်းပုဆိုးလှူဒါန်း ညွှန်အကျိုး ကြောင့် ဆုတောင်းသမျှ ပြည့်ဝကြောင်း ဖော်ပြပါရှိပါသည်။

Civara Hasta
ဝိနယသံဂိဟ်။ သင်း - ကိုယ် - ဒု - အိပ် - မျက် - ပရိက် - နိသိဒ္ဓိ - မိုး - အမာ။ (သင်္ကန်းကိုးမျိုး)။
GSP, plate, 202, b, Nagayon plate, 195, a, Nagayon
ပြန် နေရာ

ဈာနမုဒြာ

တရားအားထုတ်ဟန် သို့မဟုတ် ဈာန်ဝင်စားဟန်ဖြစ်သည်။

သမာဓိမုဒြာ၊ သမာဟိတမုဒြာတို့နှင့် ဆင်တူဖြစ်သည်။ ယောဂမုဒြာဟုလည်း ခေါ်သည်။

လက်နှစ်ဖက်ကို ပေါင်ခွင်ပေါ်တွင် လက်ဝါးနှစ်ဖက်စလုံး လှည့်၍ လက်ျာလက်ဝါးသည် လက်ဝဲလက်ဝါးပေါ်တွင်ထပ်ပြီးလျှင် မတောင့် မတင်းစေပဲ အကြောများကို လျော့ထားကာ သက်သက်သာသာ တင်ထားသောပုံဟန်ဖြစ်သည်။ ဈာန်ဝင်စားနေပုံ သမာဓိရနေပုံမျိုး ပေါ်လာအောင် စီရင်ထားသည်။ ဤပုံများတွင် တခါတရံ လက်မနှစ်ခု ထိပ်ချင်းတေ့ဆိုင်ထားခြင်း၊ ကျန်လက်ချောင်းများ ဖြန့်တင်ထားခြင်းများကို တွေ့ရတတ်သည်။

တိဗက်မြန်မာ ယဉ်ကျေးမှု အယူအဆများအရ ဈာနမုဒြာကို အမိတာဘာ ဈာနိဗုဒ္ဓ၏ ရုပ်ပွားတော်ထုလုပ်ကြရာ၌ အသုံးပြုကြသည်။ ဈာန်ဝင်စားနေသော ပုဂ္ဂိုလ်၏စိတ်သည် အလွန်ကြည်လင်သန့်ရှင်းရကား အဆုံးအပိုင်းအခြားမရှိတောက်ပြောင် ထွန်းလင်းသော ဉာဏ်အလင်းရောင် ရှိတော်မူသည့် အမိတာဘာဘုရားကို ညွှန်ပြလိုသော သဘောကြောင့် ဖြစ်ပါသည်။

ဂေါတမ မြတ်စွာဘုရား၊ မဇ္ဈိမသီရိဘုရားနှင့် မာန်လ ဘုရားများကို ဤမုဒြာဖြင့် မကြာခဏတွေ့ရှိနိုင်ပေသည်။

အချို့ ဈာနမုဒြာ ပုံများတွင်မူ လက်တဖက်စီကို တင်ပလွှင် ထိုင်ထားသော ဒူးတဖက်စီတွင် အလိုက်သင့် တင်ထားတတ်ပေသည်။ သီဝဗသုပတိ ရုပ်ပုံနှင့် ဣန္ဒြေမြစ်ဝှမ်းမှ ရုပ်ပွားတော်များ၏ ဈာနမုဒြာ-ယောဂမုဒြာများကို ဤဟန်ဖြင့် တွေ့ရှိနိုင်ပေသည်။

တပေါစမင်္ဂလာ၊ ဗြဟ္မစရိယ မင်္ဂလာ၊ အရိယသစ္စာနဒဿနမင်္ဂလာများကို ရည်ဆောင်ပုံဖော်ပြထားခြင်းဖြစ်သည်။

သန္တရသနှင့် ဝိမုတ္တိရသတို့ကို ပေါ်လွင်စေရန် ရည်ညွှန်းပေသည်။

ဗောဓိပက္ခိယ တရားများအနက် ဈာန်တရားများကို ပဓာနအားဖြင့် ရည်ညွှန်းထားသည်ဟု အဆိုရှိသည်။ သမထလုပ်ငန်း အကျင့်စခန်းကို ညွှန်ပြလျက်ရှိပေသည်။

ပုံစံအားဖြင့် ဂျပန်ပြည်ရှိ ဒိုင်ဗုစုခေါ် ရုပ်ပွားတော်ကြီးသည် ဈာနမုဒြာဖြင့်ရှိပေသည်။

ရန်ကုန်မြို့ ကမ္ဘာအေး ကမ္ဘာ့ဗုဒ္ဓတက္ကသိုလ် ပြတိုက်တွင် ဈာနမုဒြာဖြင့် ဗုဒ္ဓရုပ်ပွားတော်များကို ခင်းကျင်းပြသထားပါသည်။

DHYĀNĀ MUDRĀ

see also Samādhi Mudrā, Yoga Mudrā.

Tibetan Collections vol. I. p. 25.

F.T. Mysticism. p. 87, pl. 3 Amitābhā

IBBS. 87, 193.; Icons T.L. p. 20; DHI. p. 252.; IBI. p. 435.

Mudra, Saunders. p. 85 (JÓ)in)

OBEP. plate 85 a. Shwehsandaw. plate ၁၀၅ a.b.c.d. Ananda

plate 196 a.b.c.d. Nagayon.



ဓမ္မဗျာဓိ

(Dhyāna Mudrā)

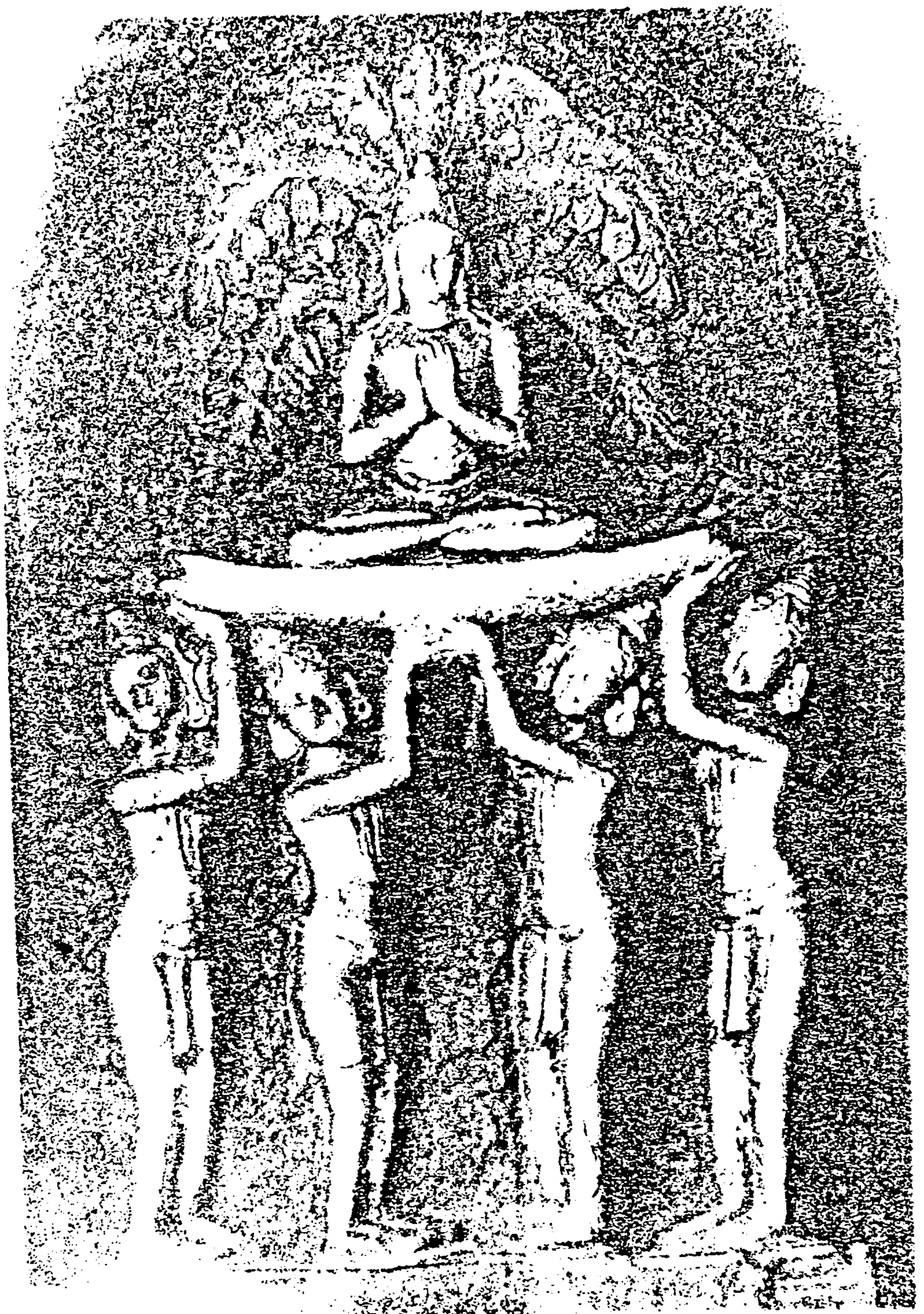

ညာဏမုဒြာ

(Jñāna Mudrā)

ပုဂံရွှေဆံတော်စေတီခေါ် မဟာပိန္နဲဘုရားအတွင်း အလယ်ဗဟိုတွင် ဈာန်မုဒြာဖြင့် ဆင်းတု
တော်တဆူရှိပါသည်။ နဂါးရုံဘုရားတွင်းမှ နှစ်ကျိပ်ရှစ်ဆူ ရုပ်ပွားတော်များကိုလည်း ဈာန်မုဒြာဖြင့်တွေ့
ရပါသည်။

ရန်ကုန်မြို့ ဗိုလ်တထောင် ဘုရားခေါ် ကျိုက်ဒေးအပ် စေတီအတွင်းမှ တူးဖော်ရရှိထားသော
ရဟန္တာပုံတော်များကို၎င်း၊ ပုဂံ အာနန္ဒာစေတီတော်တွင်းရှိ သုဇာတာပုဏ္ဏားတို့၏ ဆွမ်းအလှူကို
ခံတော်မူပုံများကို၎င်း ဈာန်မုဒြာဖြင့် တွေ့ရှိရပါသည်။

ဈာန်မုဒြာပါသော ရုပ်ပွားဆင်းတုများကို ကိုးကွယ်သူသည် တည်ကြည် ငြိမ်သက်ခြင်း၊ ဓာတ်
သဘောအပြည့်အဝရရှိခြင်း၊ စိတ်ဝေဒနာ သောကပရိဒေဝ ကင်းငြိမ်းခြင်း၊ ဉာဏ်ပညာ တိုးတက်ပွင့်လင်း
ခြင်း၊ တရားထူးကို ရလွယ်ခြင်း၊ သမထပေါက်လွယ်ခြင်း၊ ထွက်ရပ်ပေါက်လွယ်ခြင်း၊ သိဒ္ဓိပြီးခြင်း မကောင်း
ကျိုးဟူသမျှ လောင်ကျွမ်းချုပ်ပျောက်သွားခြင်းစသော အကျိုးထူးများ ရနိုင်ကြောင်းဖြင့် ဝဇီရာယာန
ကျမ်းဂန်များ၌ ဖွင့်ဆိုထားပေသည်။

ဈာန်မုဒြာ ရုပ်ပွားတော်ရှိသည့် တိုင်းပြည်ရပ်ရွာသည် အေးချမ်းသာယာ၍ တည်တံ့ငြိမ်သက်
ကြောင်းဖြင့်လည်း တန္တရာယာနကျမ်းများ၌ ဖော်ပြထားလေသည်။

သီလပါရမီ၊ ပညာပါရမီ၊ ဈာန်ပါရမီ၊ မေတ္တာပါရမီ၊ ဝီရိယပါရမီ စခန်းများသို့ ရည်ဆောင်ညွှန်
ပြလိုရင်းဖြစ်ကြောင်း၊ ပဋိမာသိပ္ပံ ပညာရှင်များက မိန့်ဆိုကြသည်။ ဈာန်သည် ပါရမီတရားတွင်
တခုအပါအဝင်ဖြစ်သည်ဟု မဟာသင်္ခါက ဂိုဏ်းနှင့် သဗ္ဗတ္ထိဝါဒဂိုဏ်း ဗုဒ္ဓဘာသာ ကျမ်းဂန်များ၌ ပြဆို
ပါသည်။

ပါရမီများ = ဒါန - သီလ - ပညာ - နေက္ခမ္မ - သစ္စာ - အဓိဋ္ဌာန - ဝီရိယ - ခန္တီ - ဥပေက္ခာ - မေတ္တာ -
ဈာန် - ဥပါယကောသလ္လ - ပဏိဓာန - ဗလ - ဉာဏ - ဟူ၍ တဆယ့်ငါးပါးအပြားရှိလေသည်။ မူလပါရမီ
ခြောက်ပါးမှာ - ဒါန - သီလ - ခန္တီ - ဝီရိယ - ဈာန် - ပညာတို့ဖြစ်ကြသည်ဟု ဒသဘူမိက သုတြာတွင် ဖွင့်ဆို
ထားပါသည်။

ဉာဏမုဒြာ

လက်နှစ်ဖက်စလုံးကို နှလုံးသားတည်ရာ ရင်ပတ်ဆီသို့ မြှောက်ချီကာ လက်ဝါးများကို ရင်
ပတ်ဘက်သို့ လှည့်ထားပြီးလျှင် လက်မနှင့် လက်ခလယ်တို့ကို ထိ၍ထားသော လက်ဟန် အနေ
အထား ဖြစ်ပေသည်။

အသိဉာဏ်ပညာ ဗောဓိဉာဏ်၊ သဗ္ဗညုတဉာဏ်၊ သစ္စဉာဏ်၊ ကိစ္စဉာဏ်၊ ကတဉာဏ် တည်းဟူ
သော သဘောတရားများကို ညွှန်ကြားဟောပြလိုသော အနက်ကို ဆောင်ပေသည်။

အချို့ပညာရှိများ၏ အလိုအရ ဤမုဒြာသည် ဓမ္မစက္ကပဝတ္တနမုဒြာ တမျိုးပင် ဖြစ်သည်ဟု
ဆိုသည်။

JNĀNA MUDRĀ
see also Dhammacakkappavattana Mudrā (Dharmacakra Mudrā)
DHI. p. 254.
EHI. i.i. p. 17.

ဗာဟုသစ္စမင်္ဂလာ၊ သိပ္ပမင်္ဂလာ၊ အတ္တသမာပဏိဓိမင်္ဂလာများကို သဏ္ဌာန်ပုံဟုန် ဆောင်ထားခြင်း ဖြစ်ပေသည်။

အတ္တတရသနှင့် သန္တရသများကို ပေါ်လွင်ထင်ရှားစေသည်။

ပညာပါးမိကို အဓိကအားဖြင့် ရည်ညွှန်းထားပေသည်။ ပဋိစ္စသမုပ္ပါဒ်နှင့် ဗောဇ္ဇင်တရားများကို ပဓနအာ ဖြင့် ရည်ညွှန်းထားလေသည်။

ဤအမုဒြာ ပါသော ရုပ်ပွားဆင်းတုကို ကိုးကွယ်ပါက အနိစ္စပညာ ပွင့်လင်းတိုးပွားခြင်း၊ တရားအဆင့်တက်ခြင်း၊ ပညာရှိဖြစ်ခြင်း အကျိုးများကို ရရှိနိုင်သည်ဟု တန္တရာယာနကျမ်းများ၌ ဖော်ပြထားပေသည်။

တဇ္ဇနီမုဒြာ

လက်ညှိုး ထောင်ထားသော လက်ဟန်ဖြစ်သည်။

တဇ္ဇနီဟတ္ထ ဟုလည်း ခေါ်သည်။ သတိပေးဟန်ဟု ခေါ်တွင်သည်။

လက်ျာလက်၏ လက်ညှိုးကို အပေါ်သို့ ထောင်ပြထားသည်။ ဖူးမြော်လာသူအား သတိပေးနေဟန် ကြိမ်းမောင်း မာန်မဲ နဟန် ဖြိုး၊ ဆိုဆုံးမနေပုံမျိုးသဏ္ဌာန်ကို ဆောင်သည်။ တဇ္ဇနီလက်ညှိုး၏ အဓိပ္ပါယ်မှာ သတိပေးခြင်း၊ ကြိမ်းမောင်း ဆဲဆိုခြင်း၊ ဆိုဆုံးမခြင်း ဟူ၍ ဖြစ်သည်။ တခါတရံ တစုံတခုပြုလုပ်ရန် ညွှန်ကြားခြင်း အနက်ကိုလည်း ဆောင်သည်။

ကျန်သော လက်ချောင်းများကို လက်သီးဆုပ်တွင် ကျော့၍ ထည့်ထားသည်။ တခါတရံ လက်မရော လက်ညှိုးပါ ထောင် နှသည်ကို တွေ့ရတတ်သည်။

အာရတီ ဝိရတီ ပါပါမင်္ဂလာ၊ အပ္ပမာဒေါ စ ဓမ္မေသု မင်္ဂလာများနှင့် ပြည့်စုံအောင် သတိပေးနေဟန် အသွင်သဏ္ဌာန်ကို ဆောင်လေသည်။

ဝိဘစ္ဆရသ၊ ရုဒ္ဓရသ၊ ကရုဏာရသများကို ပေါ်လွင်စေသည်။

သီလပါရမီ၊ ပညာပါးမိ၊ ခန္တီပါရမီနှင့် ဝီရိယပါရမီစခန်းများသို့ ရည်ညွှန်းထားပေသည်။

မရီဝိမာရ်နတ်၏ ရင်တုများတွင် ဤလက်ဟန်ဖြင့် တွေ့ရတတ်သည်။

ဒိသာပါမောက္ခက တပည့်များကို ဆိုဆုံးမနေဟန် ရုပ်တုပန်းချီများတွင် တဇ္ဇနီမုဒြာကို တွေ့ရှိနိုင်ပေသည်။

ကုသိန္ဒာရုံ၌ မြတ်စွာဘုရား၏ နောက်ဆုံးဩဝါဒမှာကြားနေဟန်တွင် ဤတဇ္ဇနီမုဒြာဖြင့် တွေ့ရတတ်သည်။

TARJANI MUDRĀ
Tibetan Collections vol.i.p.27
IBI. p. 439; ITL. p. 22; IBBS. p. 43; EHI. i.i.p. 15
DHI. p.259.
OBEP. plate 231 h. Abeyadana.



တင်္ဂုန်မုဒြာ

(Tarjani Mudra)



တပွန်မုဒြာ

(Tarpana Mudrā)

မြင်းပုဂံ အပယ်ရတနာဘုရားတွင်း ဆေးရေးပန်းချီများ၌ ရသေ့က မုဆိုးအား သတိပေး ဆုံးမနေဟန် တဇ္ဇနီ မုဒြာဖြင့် တွေ့ရပါသည်။

တဇ္ဇနီ မုဒြာပါသော ရုပ်ပွားဆင်းတုများကို ကိုးကွယ်ပါက တရားမမှီ၌တည်ခြင်း၊ စည်းကမ်း ရှိသေတတ်ခြင်း၊ လိမ္မာရေးခြားရှိခြင်း၊ ရန်သူကို၎င်း၊ မကောင်းမှုအကုသိုလ်ကို၎င်း ဟန့်တားထားနိုင် ခြင်း၊ အာဏာစက် ထက်မြက်လာခြင်း စသော သိဒ္ဓါများ အကျိုးကျေးဇူးများကို ရရှိနိုင်သည်ဟူ၍ တန္တရာယာနကျမ်းဂန်များ၌ ဖော်ပြထားပါသည်။

မင် ကောင်း မင်းမြတ်တို့သည် တိုင်သူပြည်သား ရှင်လူအများတို့အား ထာဝစဉ်အမှတ်တရ လိုက်နာကျင့်သုံးနိုင်ကြစေရန်အတွက် ဤမုဒြာဟန်ဖြင့် ရုပ်ပွားဆင်းတုကို ထုလုပ်ကိုးကွယ်လေ့ရှိကြသည်။

တပွန်မုဒြာ

အဘိဘိကာလမှ ဘိုးဘွားများအား ပူဇော်ဟန်ဖြစ်သည်

လက်ချာ ကိုးကွဲ၍ ပုခုံးနှင့်ညှိအောင် မြှောက်ချီထားသည်။ လက်ဝါးများ ခို အတွင်းဘက်သို့ လှည့်၍ လက်ချောင်း များကို ပုခုံးဘက်သို့ကွေး၍ ပြထားသည်။

အနှစ်သာရအားဖြင့် ပူဇာ စ ပူဇနေယျာနံ မင်္ဂလာ၊ ဂါရဝနိဝါတမင်္ဂလာ၊ ဉာတကာနံ သင်္ဂဟ မင်္ဂလာများကို သရုပ်ဖော်သဏ္ဍာန်ပြထားသည်။

သဘာဝအားဖြင့် ကရုဏာရသကို ပေါ်လွင်စေသည်။

ဒါ၊ ပါ၊ ခ၊ မေတ္တာ၊ မိခန်းများသို့ ညွှန်၍ထားသောသဘာဝကို ဆောင်ပေသည်။

ပုံစံအားဖြင့် နာမသင်္ဂီတိ၏ ရုပ်ပွားဆင်းတုတွင် ဤမုဒြာမျိုးကို တွေ့ရသည်။

မိရိုးဖလာ ဘိုးဘွားဘီဘင်များကို ပူဇော်ကန်တော့သော ပွဲတော်များတွင် ဤတပွန်မုဒြာ ပါသော ရုပ်ပွားဆင်းတုများဖြင့် ဆင်ယင်ကျင်းပလေ့ ရှိကြပါသည်။ ရိုးရာတင်ပွဲ ပူဇော်ပသပွဲများ အတွက် အရေးပါသော မုဒြာဖြစ်သည်ဟုဆိုသည်။ ဤကဲ့သို့ ပူဇော်ကို ကွယ်ပါက ရောဂါဝေး နာ ကင်းငြိမ်းချမ်းသာခြင်း၊ မကောင်းသော ဘေးဥပဒ်အန္တရာယ် ရန်ငွယ်ခပ်သိမ်းမှ ရှောင်တိမ်းလွတ်ကင်း နိုင်ကြောင်းဖြင့် ယုံကြည်ခဲ့ကြလေသည်။

ပုဂံ အပယ်ရတနာလိုဏ်ဂူဘုရားအတွင်း ဆေးရေးပန်းချီများ၌ ဤမုဒြာမျိုးကို တွေ့ရှိနိုင် ပါသည်။

TARPANA MUDRĀ
IBI. p. 440.
ITL. p. 22.

အပယ်ရတနာလိုဏ်ဂူဘုရား၊ ယဉ်ကျေးမှုဝန်ကြီးဌာန၊ ရှေးဟောင်းသုတေသနဦးစီးဌာန ဦးမြ-၁၉၆၈။

တဇ္ဇနီပါသဟတ္ထ

လက်ညှိုးထောင်၍ ပိုက်ကွန်ယက်ကိုကိုင်ထားသည့် ပုံဖြစ်သည်။

တဇ္ဇနီမုဒြာမှ ခွဲထွက်လာသော ပုံဖြစ်သည်။

လက်ျာလက်ညှိုးကို ဖြစ်စေ၊ လက်ညှိုးနှင့်လက်မကို ဖြစ်စေ ထောင်ပြထားကာ ထိုလက်ဖြင့်ပင် ပိုက်ကွန်ယက်ကို ကိုင်ပြထားပေသည်။

တဇ္ဇနီ လက်ညှိုးမှာ သတိပေးခြင်း၊ ဆုံးမခြင်း၊ ကြိမ်းမောင်း၊ မာန်မဲခြင်း အဓိပ္ပါယ်ကို ဆောင်သည်။ ပါသ=ပိုက်ကွန်ယက်မှာ ဖြားယောင်း၊ သွေးဆောင်ခြင်း၊ စိတ်ညှို့ခြင်း၊ ချော့မော့ခြင်း၊ အမိအရဖမ်းယူခြင်း၊ သိမ်းသွင်းခြင်း အနက်သဘောကို ဆောင်ပေသည်။

ဓမ္မေသု အပ္ပမာဒမင်္ဂလာ၊ ခန္တီမင်္ဂလာများကို သဏ္ဍာန်ဆောင်ပြထားသည်။

ကရုဏာရသကို ပေါ်လွင်စေသည်။

ပညာပါရမီနှင့် ဝီရိယပါရမီ၊ သစ္စာပါရမီ၊ မေတ္တာပါရမီတို့ကို ရည်ညွှန်းထားသည်ဟု ဆိုကြသည်။

ပုံစံအားဖြင့် မာရ်နတ်သားနှင့် အခြားနတ်များ၏ ရုပ်တုများတွင် မကြာခဏတွေ့ရတတ်သည်။

ဂဟပတိဇာတက ရုပ်ကြွတွင် ဘုရားအလောင်းက အခြားလူတို့အား ဆုံးမ သွန်သင်နေဟန်၌ ဤတဇ္ဇနီပါသဟတ္ထပုံဖြင့် တွေ့ရှိရသည်။

ပုဂံအပယ်ရတနာလှိုဏ်ဂူဘုရားတွင်း ဆေးရေးပန်းချီများတွင် တဇ္ဇနီပါသဟတ္ထဖြင့် မာရ်နတ်၏ ရန်ကို အမြဲတစေ သတိတရားဖြင့် ဆင်ခြင်ရှောင်ကွင်းနိုင်စေရန် သတိပေးလိုသော ဆန္ဒဖြင့် အသုံးပြု ထုလုပ်ရေးဆွဲခဲ့ကြဟန်တူသည်။ အထောက်အထား ခိုင်လုံစွာ မတွေ့ရှိသေးပါ။

အပယ်ရတနာလှိုဏ်ဂူဘုရား ဦးမြ-၁၉၆၈-တွင်ရှိပါ။

တိဏဟတ္ထ(တိဏကိရဏမုဒြာ)

လက်တဖက်ဖြင့် ဖြစ်စေ၊ လက်နှစ်ဖက်ဖြင့် ဖြစ်စေ၊ မြက်တမျိုးမျိုးကို ဆုပ်ကိုင်ထားလျှင် တိဏဟတ္ထ ပုံတော် ဖြစ်သည်။

သောတ္တိယ မြက်ရိတ်သမားက လှူဒါန်းအပ်သော မြက်ဆုပ်များကို လက်ခံတော်မူဟန် လက်ဖဝါးနှစ်ဖက်ကို အပြင်သို့ လှန်ချပြထားလျှင်သော်၎င်း၊ မြက်ဆုပ်ကိုကြဲဖြန့်ဟန် ပြုနေလျှင် သော်၎င်း တိဏကိရဏမုဒြာ=မြက်ဆုပ် ကြဲဖြန့်ပုံတော်ဟူ၍ ခေါ်ပါသည်။ သို့မဟုတ် သာမန် တိဏဟတ္ထ ပုံတော် ဟုလည်း အမည်တပ်ကြသည်။

TARJANĪ PĀSA HASTA
IBI. p. 439.
DHI. p. 259.
Triṇa Hasta (Tṛṇakiraṇa Mudrā)



တဠာနိပါယဟတ္ထ

(Tarjanī Pāsa Hasta)



တိဏဟတ္တ

(Triṇa Hasta)



တြိပုဂ္ဂဟတ္ထ

(Tripataka Hasta)

ဤမုဒြာဟတ္ထ ပုံတော်မျိုး၏ မနီးမဝေးတွင် ညောင်ပင်နှင့် မြက်ထမ်းသမား ပုံကို တွေ့ရတတ်သည်။ သို့မဟုတ် ငလျင်လှုပ်ဟန်၊ ပလ္လင်ပေါက်လာဟန်ပုံများကိုလည်း တွေ့ရတတ်ပါသည်။

ပုံစံအားဖြင့် ပုဂံမြို့အာနန္ဒာဘုရားတွင်းရှိ သောတ္တိယမြက်ရှစ်ဆုပ် လှူခန်းတွင် တိပတကဟတ္ထ ပုံတော်များကို ဖူးတွေ့နိုင်ပါသည်။

ပုဂံနဂါးရုံ ဘုရားတွင်လည်း အလားတူပုံများကို တွေ့ရပါသည်။

အဓိဋ္ဌာနပါရမီ၊ ဒါနပါရမီ၊ သစ္စာပါရမီတို့ကို ဖော်ညွှန်းပါသည်။

အဗ္ဗုတရံသ၊ သန္တရသတို့ကို ပေါ်လွင်စေပါသည်။

ဒါနဉ္စမင်္ဂလာ၊ ပုဗ္ဗေ စ ကကပုညတာမင်္ဂလာ၊ ပူဇာစမင်္ဂလာ၊ ပဋိရူပဒေသဝါသ မင်္ဂလာတို့ကို သရုပ်ဖော်ဆောင်သည်ဟု ဆိုပါသည်။

တိပတကဟတ္ထ ပုံတော်ရုပ်ပွား ဆင်းတုများကိုကိုးကွယ်သူသည် အကြံအစည် အောင်မြင်ခြင်း၊ ဆုထူးလာဘ်ထူးကို ရခြင်း၊ ကံကောင်းခြင်း၊ စည်းစိမ်တိုးတက်ခြင်း၊ ဇာတိဌာနန္တရ အသစ်ရရှိခြင်း၊ တန်းခိုးသိဒ္ဓိအထူးကို ပိုင်ဆိုင်ခြင်း၊ အလိုဆန္ဒပြည့်ဝခြင်း၊ နေထိုင်စရာ အိမ်ကျောင်းဇရပ် အဆောက်အဦများ ရလွယ်ခြင်း၊ လယ်ယာကင်းကျန်း ဖြစ်ထွန်း အောင်မြင်ခြင်း၊ သီးနှံစပါးပေါများ ကြွယ်ဝခြင်း စသော အကျိုးထူးများကို ရနိုင်သည်ဟု တန္တရာယာနကျမ်းဂန်များ၌ ဖွင့်ဆို ဖော်ပြထားပါသည်။ ကုသဟတ္ထနှင့် သဘောသဘာဝခြင်း တူညီပါသည်။

တိပတကဟတ္ထ (တြိပဒကဟတ္ထ)

သုံးချောင်းထောင် ကြက်လျှာချန်လက်ဟန်ဖြစ်သည်။

လက်သူကြွယ်ကို လက်မဖြင့်ဖိထားကာ လက်သန်းလက်ခလယ်နှင့် လက်ညှိုးကို သုံးချောင်းကို ထောင်၍ ရှေ့အပြင်ဘက်သို့ လှန်ပြထားသော လက်ပုံမျိုးဖြစ်သည်။

တခါတရံ သုတေသီများက ဤပုံကို ဝိဘက္ကမုဒြာနှင့် ယှဉ်နှိုင်း၍ ပြတတ်သည်။ ဤတိပတကဟတ္ထပုံကို နစ္စမုတ္တိပုံများတွင် အကဟန်တမျိုးအဖြစ် ပြောတတ်သည်။ တြိပဒကဟတ္ထ ကဟန် ဟုလည်းခေါ်သည်။ လက်ကိုပုခုံးလောက် မြင့်တင်ထားလေ့ရှိသည်။

အချို့ ရုပ်တုများတွင် လက်ညှိုးနှင့် လက်ခလယ်ကြားတွင် အဆောင်အယောင် တခုခုကိုညှပ်ပြီး ကိုင်ထားတတ်သည်။

OBEP. plate 202 d. Nagayon Pagoda
plate 295 a.b.c.d. Ananda Pagoda
plate 296 a. -do-
(Niches 69, 70, 71, 72, 73,.)

သီလက္ခန္ဓာဋီကာသစ် - ပ - နှာ - ၂၄၀ - (အဋ္ဌ ကုသတိကမုဋ်ဇယော ဂဟေတွာ)

အပ္ပမာဒမင်္ဂလာကို သရုပ်ဖော်သဏ္ဌာန် ဆောင်သည်ဟု ဆိုသည်။

အဗ္ဗုတရသကို ပေါ်လွင်စေသည်။

မေတ္တာပါရမီ၊ ပညာပါရမီတို့ကို သဘောတရားအားဖြင့် ညွှန်ပြ ဖျက်ရှိုသည်။

ပုံစံအားဖြင့် ဗိသနိုး နတ်ရုပ်များတွင်၎င်း၊ ကချေသည်များ၏ ပုံတွင်၎င်း ဤဟတ္ထပုံကို တွေ့ရှိရသည်။

တြိဂုဏခေါ် ဗိသနိုးနတ် ဗြဟ္မာကြီး ထာဝရနတ်ကြီးများ၏ ဂုဏ်သုံးပါးကို ဖော်ဆောင်ညွှန်ပြသော မုဒြာ မျိုးဖြစ်သည်ဟု ပညာရှင်အချို့က ယူဆကြသည်။ ဂုဏ်သုံးပါးအင်းကို ဖော်ပြကိုးကွယ်ခြင်းကြောင့် နတ်ဗြဟ္မာများ၏ ချစ်ခင်လေးစားမှုကိုခံယူရခြင်း၊ ဝိဇ္ဇာဉာဏ်ပေါက် အလင်းရောက်ခြင်း၊ တတိယစက္ခုခေါ် ဝိဇ္ဇာဉာဏ်မျက်စိကိုရခြင်းစသော ကြီးကျယ်မြင့်မြတ်သည့် အကျိုးထူးများကို ရနိုင်သည်ဟူ၍ တန္တရာယာနကျမ်းဂန်များက ညွှန်ပြထားပါသည်။

တိလောက ဝိဇယမုဒြာ

ဘူတဒါမရမုဒြာနှင့် ဆင်တူဖြစ်သည်။

လက်နှစ်ဖက်ကို ရင်ပတ်ရှေ့တည့် တည့် လက်တွင် ယှက်ထားပြီးလျှင် လက်ပါးများကိုပြင်ဘက်သို့ လှန်ပြထားသော လက်ဟန်မျိုးဖြစ်သည်။

လူနတ်ဗြဟ္မာ တည်း ဣဒဿ လောကသုံးပါးကို၎င်း၊ ကာမ-ရူပ-အရူပ တည်းဟူသော ဇောကသုံးပါးကို၎င်း၊ သတ္တလောက သင်္ခါရလောက ဩကာသလောက တည်းဟူသော လောကသုံးရပ်ကို၎င်း အကြွင်းမဲ့ အောင်မြင်တော်မူဟန်ပုံသဏ္ဌာန်ဆောင်ထားခြင်းဖြစ်ပေသည်။

အနှစ်သာရအားဖြင့် သဗ္ဗတ္ထအပရာဇိတမင်္ဂလာအကျိုးကို ပုံဆောင်ပြထားခြင်း ဖြစ်ပေသည်။

အဗ္ဗုတရသ၊ ဝိရရသများကို ပေါ်လွင်စေသည်။

ပညာပါရမီ၊ သစ္စာပါရမီ၊ အဓိဋ္ဌာန်ပါရမီ၊ ဝီရိယပါရမီစခန်းများသို့ ရည်ညွှန်းပြထားပေသည်။

ပုံစံအားဖြင့် ဘုရားအဖြစ်သို့ ရောက်ကော်မူခန်း၊ မာန်နက်ပလ္လင်လှည့်ခန်း ဆေးရေးပန်းချီများ ရုပ်လုံးရုပ်ကြွများ၌ ဤမုဒြာမျိုးကို တွေ့ရတတ်သည်။

ရန်ပြေမိန့်ပြ ဘုရားဆင်းတုတော်များကို စီရင်ရာ၌ ဤတိလောက ဝိဇယမုဒြာကို အသုံးပြုတတ်ကြသည်။ သူတပါးပြုစား နိုင်ထားမှုပဟောလုံ့လ အမှုတို့ကို လွှမ်းမိုးကျော်လွှာ နိုင်စေရန်

TRIPATAKA HASTA
Icons in Bronze. p. 29. fig. 12.
OBEP. plate.
TRILOKYAVIJAYA MUDRĀ
ITL. p. 22. (Gordon)
IBI. p. 150.
J. Niwa-ju. Mudrā. p. 73.



တိလောကဝိဇယမုဒြာ

(Trailokyavijaya Mudrā)



ဒမရာဟတ္တ

(Damara Hasta)

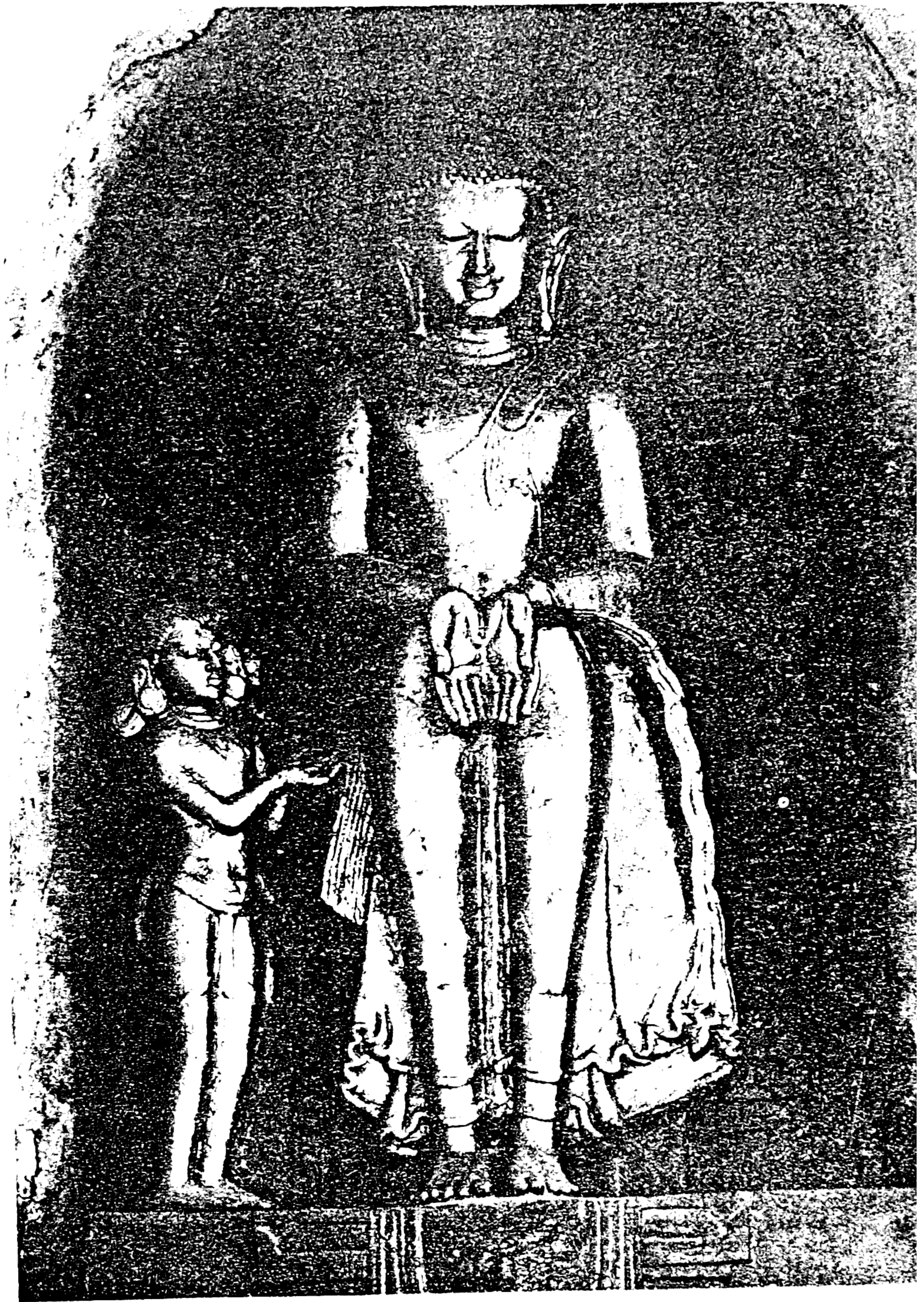

ဒါနမုဒြာ

(Dāna Mudrā)

ဤမုဒြာပါသော ရုပ်ပွားဆင်းတုတော်များကို ကိုးကွယ်ကြသည်။ ရန်သူစစ်သည်အပေါင်းကို အောင်မြင် နှိမ်နင်းနိုင်သော အကျိုးသတ္တိကို ရရှိစေနိုင်သည်ဟု တန္တရာယာန ကျမ်းများက ဖွင့်ဆိုထားလေသည်။ စစ်ထွက်ခါနီး အဆောင်အယောင် ခါးလှည့်လက်ဖွဲ့များကို သိဒ္ဓိတင်သောအခါ ဤမုဒြာပါသော ရုပ်ပွား တော်ရှေ့မှောက်၌ စီရင်လေ့ရှိကြသည်။

ဒမရဟတ္ထ

မုရိုးစည်ငယ်ကလေးကို လက်သန်းနှင့်လက်ညှိုး နှစ်ခုထောင်ထားသည့်ကြားတွင် ညှပ်၍ပြထား သောပုံ ဖြစ်သည်။ လက်ခလယ်နှင့် လက်သူကြွယ်နှစ်ချောင်းကို လက်မဖြင့် ဖိထားသောပုံ ဖြစ်သည်။ လက်ဝါးကိုမူ အတွင်းဘက်ရုပ်တု၏ မျက်နှာဆီသို့ လှည့်၍ထားသည်။ တခါတရံ မုရိုးစည် မပါသော်လည်း ဒမရဟတ္ထပုံဟုပင် ခေါ်ကြသည်။

အနက်သဘောအားဖြင့် ဓမ္မသဝန၊ ဓမ္မသာကတ္ထာ မင်္ဂလာများကို သရုပ်ဆောင်သည်။

သိင်္ဂါရရသ၊ ဝီရရသ၊ ဟဿရသများကို ပေါ်လွင်စေသည်။

ဝီရိယပါရမီ၊ ပညာပါရမီ၊ ဈာနပါရမီစခန်းများသို့ ညွှန်ပြထားခြင်း ဖြစ်ပေသည်။

ပုံစံအားဖြင့် နန်းတွင်းကချေသည်များ၏ ကဟန်များတွင် တွေ့ရှိရသည်။

ဒမရဟတ္ထပုံများကို ကရွှင်မြူးတူးစေရန် အတွက်၎င်း၊ စိတ်လက် တက်ကြွစေရန် အတွက်၎င်း၊ လောကီစည်းစိမ်ချမ်းသာကို ခံစားနိုင်စေရန်အတွက်၎င်း ရည်ရွယ်၍ ထုလုပ် ရေးဆွဲလေ့ရှိကြသည်။ ဤပုံပါလျှင် မြူးကြွ၍ အသက်ဝင်လျက်နေသည်ဟု ပညာရှိများက မိန့်မှာဘူးပါသည်။ ဗုဒ္ဓဘာသာ ရေးတွင် တဆူးနာကြရန် တိုက်တွန်းသော အနက်သဘောရှိသည်ဟုလည်း အဓိပ္ပာယ်ကောက်ယူကြပါ သေးသည်။ အနုပညာ သဘင် ဂီတလောကတွင် ဤဟတ္ထမုဒြာပုံများကို အလွန်လေးစား အရေးထား ခဲ့ကြလေသည်။

ဒါနမုဒြာ

အလှူပေးဟန်ဟု ခေါ်သည်။ ကောင်းချီးပေးဟန် ဆုပေးဟန်နှင့် ဆင်တူဖြစ်သည်။ ဝရဒမုဒြာကိုလည်း ရှုပါ။

လက်ျာလက်ကို မြေကြီးသို့ အောက်စိုက်ချထားကာ လက်ဝါးကို အပြင်ဘက်သို့ ညွှန်၍ပြထား သည်။ လက်ချောင်းများကို ဖြန့်ပြထားပြီး တစ်စုံတစ်ခု ပေးတော့မည် ပုံဟန်ကို ဆောင်သည်။ ဘူမိဒဿ မုဒြာနှင့် လက်ဝါးထားပုံ ပြောင်းပြန်ဖြစ်သည်။

DAMARA HASTA
Icons in Bronze p.29, fig. 13.
DĀNA MUDRĀ
F.T. Mysticism, p. 109.

တခါတရံ လက်ချောင်းများကို ကွေးထား၍ တစုံတခုကို ကိုင်တွယ်ပြီး အလှူပေးတော့မည့် ဟန်ဖြင့် ရှိတတ်သည်။

အနှစ်သာရအားဖြင့် ဒါနမင်္ဂလာ၊ ပူဇာ စ ပူဇနေယျာန် မင်္ဂလာများကို သရုပ်ဆောင်ထားခြင်း ဖြစ်သည်။

ဒါနပါရမီစခန်းသို့ ညွှန်ပြလျက် ရှိသည်။

ဝီရရသ၊ သန္တရသများကို ဖော်ဆောင်သည်။

ပုံစံအားဖြင့် ရတနာသမ္ပဝဇ္ဇာနိ ဗုဒ္ဓဘုရားပုံတော်ကို ဤ ဒါနမုဒြာဖြင့် တွေ့ရတတ်သည်။ လောက သုံးပါးကို ဖန်ဆင်းပေးတော်မူသော သဘာဝကို ဖော်ပြထားခြင်းဖြစ်သည်ဟု ဆိုသည်။ ဖူးမြော်လာ သူအား ကိုးကွယ်လည်းလျောင်း အားထားစရာ ရတနာသုံးပါးတည်းဟူသော ဘုရား၊ တရား၊ သံဃာ တို့ကို ပေးတော်မူ၏။ ခံယူကိုးကွယ်ကြပါလောဟု တိုက်တွန်းသတိပေးသည့် အနက်အဓိပ္ပါယ်ကို ဆောင် ပေးသည်။

ဒါနမုဒြာပါသော ရုပ်ပွားဆင်းတုကို ထုလုပ်ကိုးကွယ်သည် လာဘ်ရှင်ခြင်း၊ ရွှေငွေဥစ္စာ ရတနာ ဆင် မြင်းစသော စီးပွားရေးတွင် အောင်မြင်ခြင်း၊ ကြွေးမြီဟောင်းကို တောင်းခံရာ၌ လွယ်လင့် တကူ ရရှိခြင်း၊ သူတပါးထံမှ လက်ဆောင်ပဏ္ဏာများကို ရရှိခြင်း၊ ခွန်တုတ်ပန္နာများ ပေါများ ကြွယ်ဝစွာ ရရှိခြင်း၊ တိုင်းပြည်နိုင်ငံအတွင်း ဆန်ရေစပါး ပေါများခြင်းစသော အကျိုးထူးများကို ခံစားရသည်ဟု တန္တရာယာနကျမ်း လောကီကျမ်းများ၌ ဖော်ပြထားပေသည်။

ဒဏ္ဍဟတ္ထ

ဂဟေတ္ထပုံနှင့် ဆင်တူဖြစ်သည်။

လက်ဝဲလက်သည် ရှေ့သို့ဆန့်တန်း၍ဖြစ်စေ၊ ကိုယ်ခန္ဓာကို ကန့်လန့်ဖြတ်၍ဖြစ်စေ ထားသောဟန် ဖြစ်သည်။ တောင်ဇွေးသဏ္ဌာန် လက်ဟန်ထားခြင်းဖြစ်၍ ဒဏ္ဍဟတ္ထဟုခေါ်သည်။

တန်ခိုးကြီးမားပုံ၊ အင်အားဗလကြီးမားပုံကို သရုပ်ဆောင်ထားခြင်းဖြစ်သည်။

တပေါစ မင်္ဂလာ၊ ဓမ္မေသု အပ္ပမာဒမင်္ဂလာများကို ရရှိကြစေရန် တိုက်တွန်းခြင်း အနက်သဘော ဖြစ်သည်။

ဝီရရသ၊ အဗျုတရသများကို ပေါ်လွင်စေသည်။

ဝီရိယပါရမီ၊ အဓိဋ္ဌာနပါရမီစခန်းများသို့ ညွှန်ပြလျက်ရှိပေသည်။

DANḌA HASTA
Icons in Bronze, p. 28
DHI, p. 258; EHI, i.ii.16.



ဓမ္မစကြာမုဒြာ

(Dharmacakra Mudrā)



ဒဏ္ဍာတ

(Daṇḍa Hasta)

ပြီယုဂ်ပုံစံအားဖြင့် နဂ္ဂရာဇပုံများတွင် အများဆုံးတွေ့ရှိရသည်။ ရသေ့ပုံများ ပုဏ္ဏားများ၏ ရုပ်တု တို့တွင် တခါတရံ ဤဟတ္ထပုံဖြင့် တွေ့ရသည်။

ဒဏ္ဍဟတ္ထဖြင့် ရုပ်ပွားဆင်းတုများ ထုလုပ်စီရင် ကိုးကွယ်သူသည် ခိုင်ခံ့တည်ကြည်ခြင်း၊ ဧည့်စိမ်းခိုင်မြဲ တည်တံ့ခြင်း၊ ရဲရင့်ခြင်း၊ မကောင်းဆိုးဝါး အစမ်းသားရဲ သင်းကွဲပြိုတ္တာ နတ်မိစ္ဆာတို့က မနှောင့်ယှက် နိုင်ခြင်း၊ ရန်သူတကာကိုအောင်နိုင်ခြင်း စသော အကျိုးထူးများကို ရနိုင်သည်ဟု ကျမ်းဂန်ဟောင်း များ၌ ဖွင့်ဆိုမိန့်မြွက်ထားပါသည်။

အချို့ပညာရှိများကမူ ဗျာဒိတ်တော်ညွှန်းပုံပင် ဖြစ်သည်ဟူ၍ မှတ်ချက်ပေးကြပါသည်။

ဓမ္မစကြမုဒြာ

ဓမ္မစက္ကပဝတ္တနမုဒြာဟုလည်းကောင်း၊ ဗျာချာနမုဒြာဟုလည်းကောင်း ခေါ်သည်။

တရားဦးကို ဟောကြားနေဟန်ဖြစ်သည်။ တရားစက်ဝိုင်း လှည်းဘီးကို လှည်းတော့မည့် ဟန်မျိုး ဖြစ်သည်။

ဥတ္တရဗောဓိမုဒြာဟန်နှင့် ဆင်တူယိုးမှားဖြစ်သည်။

လကျောဘက်လက်မနှင့် လက်ညှိုးတို့ကို လက်ဝဲလက်မ လက်ညှိုးတို့နှင့် ထိထားကာ လကျောလက်က စက်ဝိုင်းလှည်းဘီးတခုကို လည်ပတ်လှည့်ပေးတော့မည့်ဟန်မျိုးဖြင့် ရှိသည်။ လက်နှစ်ဘက်စလုံး ရင်ညွှန် အထက်နားလောက်ရောက်အောင် မြှင့်တင်ထားသည်။ များသောအားဖြင့် လက်ဝဲလက်သည် လကျော လက်ကို ဖုံးအုပ်ထားလေ့ရှိသည်။

ဂေါတမမြတ်စွာဘုရားသည် ဗာရာဏသီပြည် ဣသိပတန မိဂဒါဝုန်တော၌ ပဉ္စဝဂ္ဂီရဟန်းများအား ဓမ္မစက္ကပဝတ္တနသုတ်ကို ဟောကြားနေဟန်ကို သရုပ်ဖော်ပြခြင်းဖြစ်သည်။ တရားဦးဟောဟန်ဖြစ်၍ အဦးအစမှန်မြတ်၍ မင်္ဂလာရှိသည်ဟု ယုံကြည်ကိုးကွယ်ကြသည်။

ပုံစံအားဖြင့် ဂျာဝါးကျန်းမှ ပညာပါရမီတာရုပ်ပွားသည် ဓမ္မစကြမုဒြာပုံပင် ဖြစ်သည်။

ဝေရောစနရုပ်ပွား မေတ္တေယျဆင်းတုနှင့် ဂေါတမဗုဒ္ဓရုပ်ပွားဆင်းတုများကို ဤမုဒြာဖြင့် တွေ့ရသည်။

ပုဂံမြို့အပယ်ရတနာပုထိုးတော်တွင်း နံရံဆေးရေးပန်းချီများတွင် တရားဟောဟန် ဓမ္မစကြမုဒြာဖြင့် ဘုရားပုံများကို တွေ့ရှိနိုင်ပေသည်။ ပုဂံမြို့ နဂါးရုံဘုရား အရှေ့ဘက် နံရံတွင်ရှိသော ရုပ်ပွားတော်များ သည်လည်း ဓမ္မစကြမုဒြာဟန်ပင် ဖြစ်လေသည်။ အာနန္ဒာဘုရားတွင် ရုပ်ပွားတော်လေးဆူကို ဤ မုဒြာ ဖြင့် တွေ့ရှိရပါသည်။

DHARMAKAKRA MURDĀ.
IBI. p. 434.; ITL. p. 20.; IBBS. p. 17.; DHI. p. 262,256.
Tibetan Collections vol.i. p.25.
Mudrā. Saunders. p.94. (Temborin-in)
OBEP. plate 193 a.d. Nagayon: 298 ab.c.d. Ananda.

ဂန္ဓာရ အနုပညာတွင် ဓမ္မစကြမုဒြာကိုပုံသေကားကျ မတွေ့ရသေးချေ။ တခါတရံ လကျာလက်ကို လှည်းဘီးစက်ဝန်းကိုင်ထားဟန်ဖြင့် တွေ့ရသည်။ တခါတရံ အဘယမုဒြာပုံ ပြုလုပ်ထားတတ်သည်။ တခါတရံ လကျာလက်ချောင်းများကို အတွင်းဘက်သို့ကွေးထားကာ ရင်ဘတ်ကို ထိထားတတ်သည်။ လက်ဝဲလက်မဲ့ လက်ချောင်းများကိုစု၍ အောက်မှလကျာလက်ကို ထောက်ပြထားတတ်သည်။

ဂုဗ္ဗတာခေတ် နောက်ပိုင်းတွင် ဉာဏမုဒြာနှင့် ဗျာချာနမုဒြာ နှစ်ခုကို ပေါင်းစပ်၍ ဓမ္မစက္ကမုဒြာ ကိုတီထွင်ခဲ့လေသည်။

ကာလေန ဓမ္မသဝနမင်္ဂလာ၊ ဓမ္မေသု အပ္ပမာဒမင်္ဂလာ၊ ဓမ္မသာကစ္ဆာမင်္ဂလာ သောဝစဿ- တာမင်္ဂလာ၊ အရိယသစ္စာန ဒဿနမင်္ဂလာ၊ နိဗ္ဗာနသစ္စိကိရိယမင်္ဂလာများကို သရုပ်ဖော် ပြထားခြင်း ဖြစ်ပေသည်။

ဝိမုတ္တိရာသ၊ သန္တရသတ္တိကို ပေါ်လွင်စေသည်။

ပညာပါရမီ၊ သစ္စာပါရမီ၊ ဝီရိယပါရမီ စခန်းများသို့ ညွှန်ပြထားခြင်း အနက်သဘောကို ဆောင်လေသည်။

ဓမ္မစကြမုဒြာ ပါသော ရုပ်ပွားဆင်းတုကို ကိုးကွယ်သူသည် တရားထူးကို ရရှိခြင်း၊ ဉာဏ်ပညာ ထွန်းကားတိုးတက်ခြင်း၊ အမှန်တရားကို သိလွယ်မြင်လွယ်ခြင်း၊ ယုံမှားသံသယ ကင်းရှင်းခြင်း၊ သိဒ္ဓိ အမျိုးမျိုး ပြီးစီးပြည့်စုံခြင်း၊ ရာထူးဌာနန္တရ တိုးတက်ကြီးပွားခြင်း၊ ဆင်းရဲဒုက္ခ အပေါင်းမှ လွတ်ငြိမ်း ချမ်းသာခြင်း၊ ရန်သူများ၏ အကြံအစည် အဖျက်အဆီးတို့ကို လွှမ်းမိုး ကျော်လွှားနိုင်ခြင်း၊ တန်ခိုး အာဏာစက်ပြင်းပြခြင်း၊ တိုင်းပြည်နိုင်ငံ သာယာဝပြောခြင်း စသောအကျိုးထူးများကို ရရှိနိုင်သည်ဟု ဝဇီရာယာနကျမ်းဂန်များ၌ အကျယ်တဝင့် ဖွင့်ဆိုထားလေသည်။

ဓမ္မစကြ မုဒြာ မှုဒြာ မှုကဲ့ပုံတူများကို နောက်ဆက်တွဲတွင် အကျယ်တဝင့် ရှင်းပြပါဦးမည်။

ပြာဠိဟာရိယမုဒြာပုံနှင့် နှိုင်းယှဉ်လေ့လာ သင့်ပါသည်။

နမက္ကာရမုဒြာ

နမဿကာရ မုဒြာဟုလည်း ခေါ်သည်။

ဦးညွတ်ခိုးခိုးဟန်ဖြစ်သည်။

လက်နှစ်ဘက်ကို ယှက်ကာ ရင်ဘတ်ဆီလောက်ထိ မြှင့်တင်ထား၍ ရှိခိုးနေသော ဟန်မျိုး ဖြစ်သည်။

ဝန္ဒနီမုဒြာ အဠာလီမုဒြာများနှင့် ဆင်တူဖြစ်သည်။

NAMSKĀRA MUDRĀ (see also Añjalī Mudrā and Vandani Mudrā)
IBI. p.437.; Tibetan Collections vol.i. p.26.
ITL. p.22.; DHI. p.251.
OBEP. plate 276: 416. a.b.o.



နမောရမုဒြာ

(Namashkara Mudra)

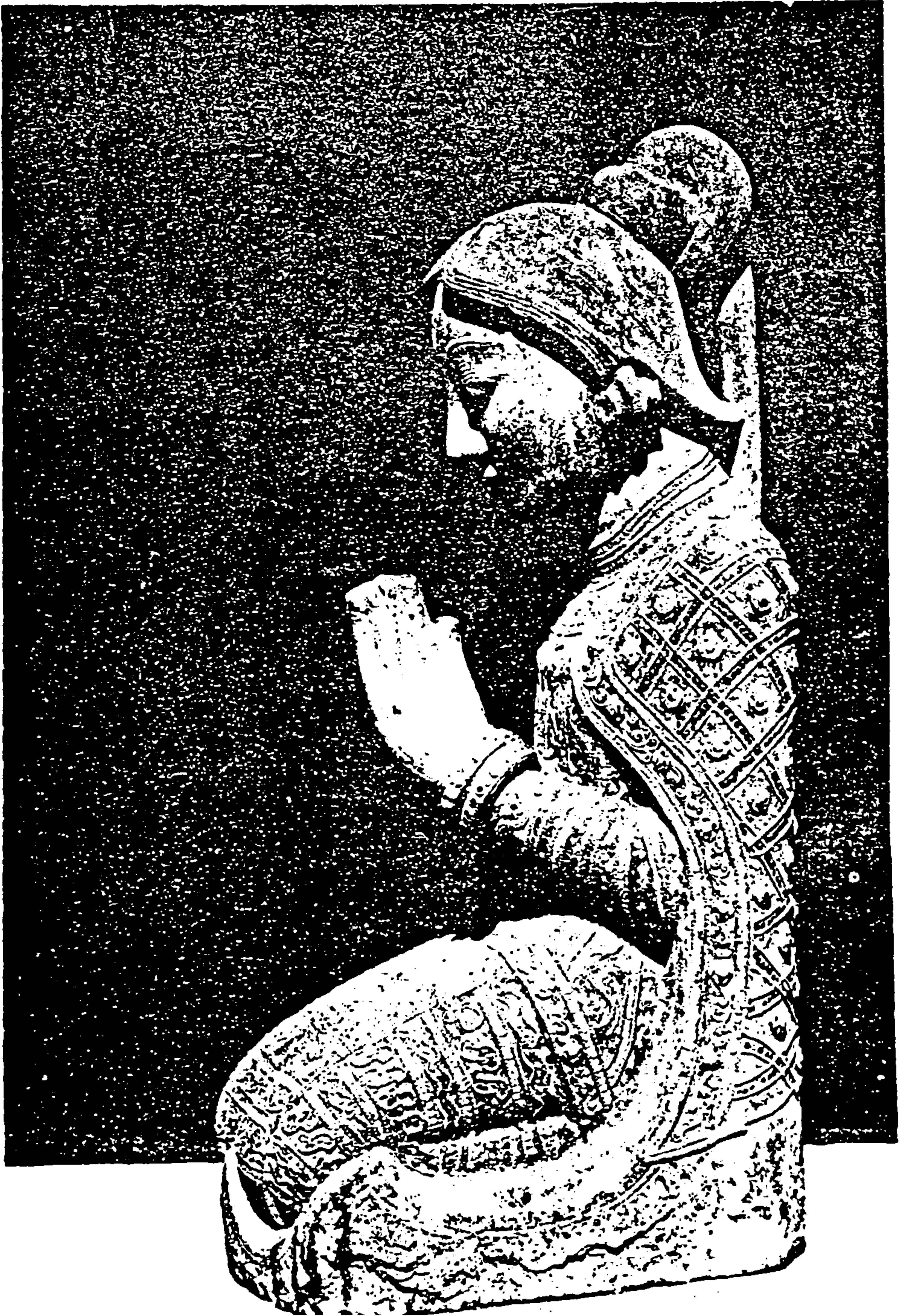

နမက္ကာရမုဒြာ

(Namashkara Mudra)



နိဒြတဟတ္ထ

(Nidrata Hasta)

အရိုအသေပြုထိုက်သူ၊ ရှိခိုးပူဇော်ထိုက်သူ၊ ဦးညွတ်ထိုက်သူကို ရိုသေရှိခိုး ဖြတ်နိုး ပူဇော်ရန် တိုက်တွန်းသော သဘော အဓိပ္ပါယ်ကို ဆောင်သည်။

ပုံစံအားဖြင့် ဗောဓိသတ္တများက တထာဂတ ဗုဒ္ဓများအား အရိုအသေပြုသော ရုပ်ပုံရုပ်လုံး ရုပ်ကြွများ၌ ၎င်း၊ အောက်တန်းကျသော နတ်ဒေဝါများက အထက်တန်းကျသော နတ်ဗြဟ္မာတို့အား ဦးညွတ်ရှိခိုးသော ရုပ်ပွားများ၌၎င်း ဤနမက္ကာရမုဒြာကို တွေ့ရပေသည်။

ပူဇာ စ ပူဇနေယျာနံမင်္ဂလာ၊ ဂါရဝ-နိဝါတမင်္ဂလာ၊ သမဏာနဉ္စ ဒဿနမင်္ဂလာတို့ကိုသရုပ် ဆောင် ပြထားခြင်းဖြစ်သည်။

သန္တရသကို ပေါ်လွင်စေသည်။

သီလပါရမီ၊ အဓိဋ္ဌာန ပါရမီစခန်းများသို့ ညွှန်ပြထားပေသည်။

နမက္ကာရမုဒြာပါသော ရုပ်ပွားဆင်းတုကို ကိုးကွယ်ပါလျှင် အဉ္စလီမုဒြာမှာကဲ့သို့ပင် အကျိုးထူး တရားများကို မုချရရှိနိုင်သည် ဟု တန္တရာယာန၊ ဝဇီရာယာနကျမ်းဂန်များ၌ မိန့်ဆိုထားလေသည်။

ပုဂံမြို့ အာနန္ဒာဘုရားတွင်းရှိ ရှင်အရဟံပုံတော် ကျန်စစ်သားမင်းပုံတော်များကို၎င်း၊ ပုဂံမြို့ ပြတိုက်တွင်းရှိ အဋ္ဌသားရုပ်ကြွ မဟာဗြဟ္မာကြီးများ ပုံကို၎င်း နမက္ကာရမုဒြာဖြင့် တွေ့ရှိရပါသည်။

နိဒြတဟတ္ထ

ဘေးစောင်းလက်ထောက်ပုံဖြစ်သည်။

နံဘေးတဖက်သို့ လက်ထောက်ထားပုံ ဖြစ်သည်။ ရုပ်တူသည် ခပ်စောင်းစောင်းထိုင်၍ တကိုယ် လုံး၏ အလေးချိန်ကို လက်ဖြင့်ထောက်ကာ ကြမ်းတွင် လက်ဝါးမှောက်ပြီး ထားသော ပုံဖြစ်သည်။

လဲလျောင်းခါနီး၊ အိပ်ခါနီးတွင် လက်ကိုထောက်သည့် ဟန်ပန်မျိုး ဖြစ်သည်။ အပန်းဖြေသော သဘော၊ အားလျော့သောသဘော၊ ဆင်းရဲဒုက္ခကို ကြိတ်မှိတ်သည်းခံနေသောသဘောနှင့် ချစ်သူများ အား သွေးဆောင်ချော့မြူသောသဘောများကို သရုပ်ဆောင်ထားပေသည်။

သန္တုဋ္ဌိမင်္ဂလာ၊ ခန္တိမင်္ဂလာ၊ အသောက မင်္ဂလာများကို သရုပ်ဆောင်ပြသည်။

ကရုဏာရသ၊ သိင်္ဂါရရသတို့ကို ပေါ်လွင်စေသည်။

ခန္တိပါရမီ၊ မေတ္တာပါရမီစခန်းများသို့ ညွှန်ပြထားသော သဘောကို ဆောင်ပေသည်။

ပုံစံအားဖြင့် သုဝဏ္ဏသာမ ဇာတ်တွင် မြားမှန်သောအခါ သဲငွေ့ပြင် သောင်ခုံယံဝယ် ဘုရား လောင်းလဲကျနေဟန် ရုပ်လုံး ရုပ်ကြွဆေးရေး ပန်ချီကားများ၌ ဤနိဒြတဟတ္ထပုံဖြင့် တွေ့ရသည်။

NIDRATA HASTA
Icons in Bronze, p.28. fig.5.

မြန်မာကကြီး ကကွက်များတွင် ခြေဆင်းအနားယူ အပန်းဖြေဟန်များကို ဤနိဒြတဟတ္ထ လက်ဟန်များဖြင့် တွေ့ရှိရပေသည်။

ပတ္တမုဒြာ-ပတ္တဟတ္ထ

တခါတရံ ဗုဒ္ဓပတ္တမုဒြာဟု ခေါ်သည်။

သပိတ်ကို ကိုင်ထားသော ဟန်ပန်ဖြစ်သည်။

လက်ဝဲလက်ကို လှန်၍ လက်ျာလက်ကို အပေါ်မှ မိုးထားသော လက်ဟန်ဖြစ်သည်။ တခါ တရံ ဇက်နှစ်ဘက်ကြားတွင် သပိတ် သို့မဟုတ် ခွက်တခုကို ထည့်ပေးထားတတ်သည်။

ရှင်ဥပဂုတ် ဆွမ်းဘုဉ်းပေးနေဟန် ရုပ်တုများတွင်မူ လက်ဝဲလက်က သပိတ်ကို မထားပြီးလျှင် လက်ျာလက်က သပိတ်တွင်းသို့ နှိုက်ထားသည့် ဟန်မျိုးဖြင့် တွေ့ရှိရသည်။

မြတ်စွာဘုရား ဆွမ်းခံကြွနေတော်မူဟန်၊ ရဟန်းများဆွမ်းခံ ကြွနေဟန် နှင့် ဘုရားရဟန္တာ ဆွမ်းဘုဉ်းပေးနေဟန် ရုပ်ပွားဆင်းတုများတွင် ဤပတ္တဟတ္ထမုဒြာဖြင့် တွေ့ရှိရပါသည်။

တခါတရံ နတ်ဗြဟ္မာ သိကြားရုပ်တုများတွင် ဤမုဒြာကို တွေ့ရှိရတတ်ပေသည်။ ပုဂံမြို့ရွှေဆံ တော်ဘုရားတွင်း၌ အချို့ရဟန္တာပုံတော်များကို၎င်း၊ ကျောက်ဂူဥမင်ဘုရားတွင်း၌ ရုပ်ကြွပုံတော်ကို၎င်း အာနန္ဒာစေတီတော်အတွင်းမှ အချို့ရုပ်တော်မူနှင့် ထိုင်တော်မူ (ဗောဓိရိုး) ဘုရားရုပ်ပွားဆင်းတုတော် များကို၎င်း ဤပတ္တမုဒြာပုံဖြင့် တွေ့ရှိရပါသည်။

ယောဂီပုဂ္ဂိုလ်များသည် ယောဂါဆနဖြင့် ထိုင်၍ ဤမုဒြာဟတ္ထပုံဖြင့် ကျင့်ပါက တထာဂတ ဓာတ်ဝင်လာနိုင်သည်ဟု အမိန့်ရှိလေသည်။

ဤမုဒြာသည် သန္တရသကို ပေါ်လွင်ထင်ရှားစေသည်။

သမဏာနဉ္စ ဒဿနမင်္ဂလာ၊ ဒါနဉ္စမင်္ဂလာ၊ ပူဇာစပူဇနေယျာနံ မင်္ဂလာ၊ တပေါစမင်္ဂလာများကို သရုပ်ဖော်ညွှန်ပြထားသည်။

ဝီရိယပါရမီ၊ အဓိဋ္ဌာနပါရမီ၊ ဒါနပါရမီ၊ ခန္တီပါရမီ စသည်တို့ကို ညွှန်ပြထားပေသည်။

ပတ္တဟတ္ထပုံတော် ရုပ်ပွားဆင်းတုများကို ကိုးကွယ်သူသည် စားဖွယ်သောက်ရာ ပေါများ ကြယ်ဝခြင်း၊ စည်းစိမ်ဥစ္စာကုံလုံပြည့်ဝခြင်း၊ ဆုတောင်းပြည့်ခြင်း၊ အင်အားကြီးမားခြင်း၊ တန်းခိုး အာနုဘော် ထက်မြက်ခြင်း၊ အလိုဆန္ဒ ပြည့်ဝလွယ်ခြင်း၊ မကောင်းသောဂြိုဟ်စီးဂြိုဟ်နင်းတို့မှ လွတ်ငြိမ်း ချမ်းသာခြင်း စသော အကျိုးထူးတရားများကိုရရှိကြောင်း ကျမ်းဂန်များ၌ ဖွင့်ဆိုထားလေသည်။

PATTA MUDRĀ: Patta Hattha: Patra Hasta
MUDRA. Saunders: p.113, Buppatsu-in (Shakyamuni-daihachi.in)
OBEP. plate 90-91: 192 c. 293 a.
plate 291 a. Niche 53. N. Wall. Ananda.



ပတ္တမုဒြာ=ပတ္တဟတ္ထ

(Patra Mudrā-Patra Hasta)



ပတ္တမုဒြာ=ပတ္တဟတ္ထ

(Patra Mudrā-Patra Hasta)



ပဒုမာဟတ္ထ

(Padma Hasta)

ပဒုမာဟတ္ထ

လက်တွင်ကြာပန်းကို ကိုင်ထားဟန်ဖြစ်သည်။

ပဒုမာ ပါဏိပုံဟူ၍၎င်း၊ ကမလာဟတ္ထ ပုံတူဟူ၍၎င်း၊ ခေါ်ကြသည်။

ပဒုမာကြာသည် ဖြူစင်သောသဘော၊ လန်းဆန်းသော သဘောကိုဆောင်သည်။ နေ့အချိန်အခါကို ညွှန်ပြသည်။ နေလှည့်ကြာ၊ လပကြာ၊ ကြာညိုစသည်ဖြင့် ကြာငါးမျိုးအနက် တခုခုကို ကိုင်ထား ပါက ပဒုမာဟတ္ထ ဟူ၍ပင် ယေဘုယျနည်းအားဖြင့် ခေါ်ကြသည်။

မင်္ဂလာရှိခြင်း၊ အေးမြချမ်းသာခြင်း၊ ဖြူစင်သန့်ရှင်းခြင်း၊ ကိလေသာမှ ကင်းစင်ခြင်း၊ မေတ္တာ တရား အပြည့်အဝရှိခြင်း၊ အကျိုးပေးသန့်ရှင်းခြင်း၊ ဘုန်းတန်ခိုးကြီးခြင်း စသောကောင်းမြတ်သော အနက်သဘောတို့ကို ဆောင်ပေသည်။

ပုဗ္ဗေ စ ကတပုညတာမင်္ဂလာ၊ ဓမ္မစရိယမင်္ဂလာ၊ ဗြဟ္မစရိယမင်္ဂလာ၊ ဝိရဇမင်္ဂလာ၊ အာရတီ ဝိရတီ ပါပါမင်္ဂလာများကို သရုပ်ဆောင် ပြထားပေသည်။

အဗ္ဘုတရသ၊ သန္တရသများကို ပေါ်လွင်စေသည်။

သီလပါရမီ၊ ပညာပါရမီ၊ သစ္စာပါရမီ၊ မေတ္တာပါရမီ စသည်များ စခန်းသို့ ညွှန်ပြဆုံးပေသည်။

ပုံစံအားဖြင့် ပဒုမုတ္တရ မြတ်စွာဘုရား ဆင်းတုတော်တွင်၎င်း၊ ဘုရားလောင်း သိဒ္ဓတ္ထကုမာရ ဖွားမြင်တော် မူခန်းတွင်၎င်း၊ ပဒုသမ္ဘဝ ရုပ်ပွားတော်တွင်၎င်း၊ ကြာပန်းပေါ်တွင် ရုပ်လျက် လက် တော်တွင် ကြာပန်းခိုင်ကို ကိုင်ထားဟန်ဖြင့် စီရင်ထားတတ်ကြောင်း တွေ့ရှိရပေသည်။

ကြာပန်းခိုင် ကိုင်ဆောင်ထားသော အဝလောကီတေသ္မာရဘုရားပုံကို ပဒုပါဏိပုံ=ပဒုမာပါဏိ ပုံတော်ဟူ၍ ခေါ်ကြသည်။

မြင်းပုဂံအရပ်ရှိ နန်းဘုရားအတွင်း အရှေ့တောင်နှင့် အနောက်တောင်ထောင့်မှ ဗြဟ္မာရုပ်များကို ပဒုမာဟတ္ထပုံဟန်များဖြင့် တွေ့ရှိနိုင်ပါသည်။

ပဒုမာဟတ္ထ ပုံပါသော ရုပ်ပွားဆင်းတုတော်များကို ကိုးကွယ်သူသည် မင်္ဂလာရှိခြင်း၊ ဖြူစင်သန့် ရှင်း ထေရ်ကင်းခြင်း၊ အနာဒဏ်ရာ ပျောက်ကင်း ချမ်းသာခြင်း၊ ဘေးဒုပဒ် အန္တရာယ် မငြိတယ်ခြင်း၊ ဘုန်းတန်ခိုး ကြီးမားခြင်း၊ တင့်တယ်ခြင်း၊ ချစ်ခင်ကြင်နာသူ ပေါများခြင်း၊ ကျော်စောခြင်း၊ ကျက်သရေတိုးခြင်း စသောအကျိုးကျေးဇူးများကို ရနိုင်ကြောင်း ဝဇီရာယာန ကျမ်းဂန်များ၌ ဖော် ပြပါရှိသည်။ ဆုတောင်းပြည့်အောင် စီရင်ကြရာ၌၎င်း၊ ရန်ပြေမာန်ပြေ ယတြာချေရာ၌၎င်း ဤပုံကို အသုံးပြုကြသည်ဟု တန္တရာယာန ကျမ်းများ၌ မိန့်ဆိုထားပါသည်။

PADMA HASTA (PADMAPĀṆI)
DHI. p.257.; (Brhatsamhita. p.780); IBBS. p.27.
OBEP. Plate 128 a.b. 130 a. Nanpaya. Myinpagan

ပြာဋိဟာရိယမုဒြာ

အနုသာသန ပါဠိဟာရိယ ခေါ် တရားဓမ္မ ဟောပြခြင်းဖြင့် ကျွတ်ထိုက်သော သတ္တဝါများ ကို ချွတ်တော်မူခန်းများတွင် ဤပြာဋိဟာရိယ မုဒြာဖြင့် ရုပ်ပွား ဆင်းတုတော်များကို ဖူးမြင်ရပါ သည်။ ဓမ္မစကြာမုဒြာပုံနှင့် ဆင်တူယိုးမှား ဖြစ်၍ လကျာလက်မနှင့် လက်ညှိုးကို ကွင်းကာ လက်ခ လယ် လက်သူကြွယ် လက်သန်းတို့ကို ကွေးထားသည်။ ထို လကျာလက်သန်းအောက်မှ လက်ဝဲလက်မ လက်ချောင်းများ ကွေးပြီး ပင့်မထားသောပုံတော် ဖြစ်သည်။ ဗျာချာနမုဒြာနှင့်လည်း ခပ်ဆင်ဆင် တူသည်။

ဣဒ္ဓိပါဠိဟာရိယ ခေါ် တန်းခိုးဖန်ဆင်းတော်မူခြင်းဖြင့် တရားဓမ္မ ဟောပြချေချွတ်တော်မူပုံကို လည်း ဤ ပြာဋိဟာရိယမုဒြာဖြင့်ပင် တွေ့ရှိရပါသည်။ သရက်ဖြူပင်ရင်း၌ ရေမီးအစုံ ယမကပြာဋိ- ဟာ ပြတော်မူခန်းစသည်တို့တွင်၎င်း၊ ဥရုဝေလကဿပ ရသေ့ညီနောင် ရှင်တထောင် ချွတ်ခန်းများ စသည်တို့တွင်၎င်း ဤ ပြာဋိဟာရိယမုဒြာပုံတော်ကို တွေ့ရှိနိုင်ပါသည်။ ဝရဒမုဒြာနှင့် ခပ်ဆင်ဆင် တူသည်။

အာဒေသနာပါဠိဟာရိယ ခေါ် အနာဂတ်တွင် ဖြစ်ပျက်မည့် အကြောင်းကို အတပ်မှန်ကန်စွာ ဟောကြားတော်မူလိုသောအခါ၌လည်း ဤ ပြာဋိဟာရိယ မုဒြာပုံတော်ဖြင့် ဖူးတွေ့ရပါသည်။ နောင်လာလတ္တံ့သော ကာလတွင်ဖြစ်ပျက်မည့် အရာများကို ဟုတ်တိုင်းမှန်စွာ တိကျပြတ်သားဘခွန်း တည်းသော စကားဖြင့် ဟောကြားတော်မူသော သုတ်တော်များကို ဖော်ပြလိုရာ၌ ဤ ပြာဋိဟာရိ- ယမုဒြာဟန်ဖြင့် ရုပ်ပွားဆင်းတုများကို ထုလုပ် စီရင် ကိုးကွယ်ကြလေသည်။

ဝရဒမုဒြာနှင့် ဆင်တူသော ပါဠိဟာရိယမုဒြာပုံလည်း ရှိသေးသည်။ လက်ထဲတွင် ထူးဆန်း အံ့ဩဘွယ်ကောင်းသော ဝတ္ထုပစ္စည်း သစ်သီး သစ်ပွင့်ကို ကိုင်တွယ်ပြသကာ တန်းခိုးအာနုဘော်ကို ထုတ်ဖော်ဟောကြားတော်မူသောအခါများတွင် ဝရဒမုဒြာမျိုးဖြစ်သော ပါဠိဟာရိယမုဒြာပုံကို တွေ့ရ ပါသည်။

သို့ဖြစ်၍ ပြာဋိဟာရိယမုဒြာပုံ မှကွဲနှစ်မျိုး ရှိပါသည်။ ဓမ္မစကြာမုဒြာမျိုးနှင့် ဝရဒမုဒြာမျိုး ဟူ၍ပင် အနီးစပ်ဆုံး ဝေါဟာရပညတ်အားဖြင့် ခွဲခြားနိုင်ပါသည်။

ပြယုဂ်သာဓကအားဖြင့် ပုဂံ အာနန္ဒာဘုရားတွင်းမှ ယမကတန်ခိုးပြာဋိဟာ ပြတော်မူခန်းများ တွင်၎င်း၊ ရန်ကုန်မြို့ ကမ္ဘာ့ဗုဒ္ဓတက္ကသိုလ်ပြတိုက်တွင်းရှိ ဝရဒမုဒြာနှင့် ဓမ္မစကြာမုဒြာပုံတော် မှကွဲများ တွင်၎င်း တွေ့ရှိနိုင်ပါသည်။

ဝိရရသ, အဗ္ဘုတရသ, သန္တရသများကို ပေါ်လွင်စေသည်။

PRĀTIHARY AMUDRĀ (Pāṭihāriya Mudrā
OBEP Ananda (Miracles of Sāvatti)
The Buddhist Art of Gandhara plates 87.123,124.125,151 (Miracle of Sravasti)
See also Varada Mudrā



ပြာဋိဟာရိယမုဒြာ

(Pratiharya Mudrā)



(လူ့ကတတ္ထ)

(Lanchaka Hasta)

သီလပါရမီ ပညာပါရမီ သစ္စာပါရမီ ဝီရိယပါရမီ အဓိဋ္ဌာနပါရမီ မေတ္တာပါရမီ စခန်းများသို့ ရည်ညွှန်းပါသည်။ ဗာဟုဿစ္စမင်္ဂလာ၊ သိပ္ပန္နမင်္ဂလာ၊ တပေါစမင်္ဂလာ၊ အရိယသစ္စာနဒဿနမင်္ဂလာ၊ ဓမ္မဿာန ဓမ္မသာကစ္ဆာမင်္ဂလာ စသည်တို့ကို ဖော်ဆောင် ရည်ညွှန်းပါသည်။

ဤ ပြာဠိဟာရိယမုဒြာပါသော ရုပ်ပွားဆင်းတုတော်များကို ကိုးကွယ်ကြပါက ဘုန်းတန်းခိုး အာနုဘော်ကြီးခြင်း၊ ထူးဆန်းသော ဝိဇ္ဇာပညာအတတ်တို့ကို တတ်ကျွမ်းခြင်း၊ သိပ္ပံအတတ် အရပ်ရပ်၌ ထူးချွန်တတ်မြောက်ခြင်း၊ ဗေဒင်အတတ် ချွေဖြစ်နောက်ဖြစ် ဟောကြားသော အတတ်စသည်တို့၌ လိမ္မာတတ်မြောက်ခြင်း၊ ရန်သူအပေါင်းကို လွှမ်းမိုးကျော်လွှား အောင်မြင်နိုင်ခြင်း စသော အကျိုး ထူးများကို ရရှိနိုင်သည်ဟု ဝဇီရာယာန တန္တရာယာန ကျမ်းများ၌ မိန့်ဆိုထားပါသည်။

ပေါတ္ထကဟတ္ထ

ကျမ်းဂန်စာအုပ်ကို ကိုင်ထားဟန် ဖြစ်သည်။

ပေစာ၊ ကမ္မဝါစာ၊ ပုရပိုက် စသည်များကို ကိုင်ဆောင်ထားသော ဟန်ပန်များကို ပေါတ္ထကဟတ္ထ ပုံဟု ခေါ်ကြသည်။ လဉ္ဇကဟတ္ထ ဟုလည်း ခေါ်သည်။

စာပေကျမ်းဂန်များကို ပြုစုရေးသားခြင်း၊ ပရိယတ္တိသာသနာကို ထောက်ပံ့ချီးမြှောက်ခြင်း၊ ပညာ ပါရမီဖြည့်ဆည်းခြင်းစသော အနက်သဘောကို ဆောင်ပေသည်။

ဗာဟုသစ္စ၌ သိပ္ပန္န ဝိနယသုသိက္ခိတ မင်္ဂလာများ၊ ပဏ္ဍိတာနံ သေဝနမင်္ဂလာ၊ ဓမ္မေသု အပ္ပမာဒ မင်္ဂလာများကို သရုပ်ဆောင်ထားခြင်း ဖြစ်သည်။

ပညာပါရမီ၊ ဝီရိယပါရမီစခန်းများသို့ ညွှန်ပြထားသည်။
ဝီရရသ၊ သန္တမုသများကို ပေါ်လွင်စေသည်။

ပုံစံအားဖြင့် ဝါဏီ=သူရဿတီ နတ်သမီးရုပ်တုများတွင်၎င်း၊ ဒိသာပါမောက္ခပုံများတွင်၎င်း၊ အရှင် မဟာဗုဒ္ဓစောာသကျမ်းပြုနေပုံများတွင်၎င်း၊ ပေါတ္ထကဟတ္ထပုံများဖြင့် တွေ့ရတတ်သည်။ မဟာမာယာ ရုပ်တုနှင့် မနုသရုပ်တုများတွင်လည်း စာအုပ်ကိုင်ထားဟန်ဖြင့် တွေ့ရှိရပေသည်။

ပုဂံ ညောင်ဦးရှိ ဥပါလိသိမ်တော်တွင်းမှ ဆေးရေးပန်းချီများတွင် ပေါတ္ထကဟတ္ထပုံများ များစွာကို တွေ့ရှိရပါသည်။

ပေါတ္ထကဟတ္ထပုံပါသော ရုပ်ပွားဆင်းတုများကို ကိုးကွယ်ပါလျှင် ကျမ်းဂန်စာပေတတ်မြောက်ခြင်း၊ စာမေးပွဲ စာပြန်ပွဲတော်များတွင် အောင်မြင်လွယ်ခြင်း၊ သတိမမေ့ မှတ်ဉာဏ်ကောင်းခြင်း စသော ပညာပိုင်းဆိုင်ရာ အကျိုးထူးများကို ရရှိနိုင်သည်ဟု ဝဇီရာယာန၊ သျှတ္တရကျမ်းများ၌ ဖော်ပြထား လေသည်။

POTTHAKA HASTA. Book; Attribute of Sarasvati (Pustaka-hasta)
IBBS. p. 188-189, 192-193, 219.
DHI. p.247.
မုဒြာ ၉-ပ-ပ-သ-ဝ

ဗုဒ္ဓသမဏမုဒြာ

ဘုရား ရဟန္တာများ နှုတ်ဆက်သောဟန် ဖြစ်သည်။

လကျာလက်သည် ပုခုံးစွန်းနှင့် အညီထား၍ လက်ကောက်ဝတ်ကို နောက်သို့ ကွေးထားပြီးလျှင် လက်ချောင်းများကို ဖြန့်ထားကာ လက်ဝါးကို အပေါ်သို့ လှန်ထားသည့်ဟန်ကို ဗုဒ္ဓသမဏမုဒြာ ဟူ၍ သတ်မှတ်ထားပေသည်။

တဦးနှင့်တဦး တွေ့ဆုံသောအခါ နှုတ်ဆက်စကား ပြောကြားလိုသော အမှုအရာမျိုးကို ပြလိုခြင်း ဖြစ်သည်။ ဖော်ရွေသောသဘော၊ ဖိတ်မန္တကပြုသော သဘောအဓိပ္ပါယ်ကို ဆောင်သည်။

တခါတရံလကျာလက်သည် ဦးခေါင်းနှင့်အညီ ထောင်ကာ လက်ဝါးကိုအပေါ်သို့ လှန်ထား၍ လက်ချောင်းများကို ပြင်ဘက်သို့ ဖြန့်ပြထားသောဟန်မျိုးဖြင့် တွေ့ရသည်မှာလည်း ဤဗုဒ္ဓသမဏမုဒြာပင် ဖြစ်ပေသည်။

ဤပုံစံဟန်မျိုးဖြင့် ဝသုဓာရာနတ်သမီးရုပ်၊ ဥက္ကိသဝိဇဋ္ဌာနတ်သမီးရုပ်များကို တွေ့ရှိရလေသည်။

သမဏာနဉ္စ ဒဿနမင်္ဂလာ၊ ပဏ္ဍိတာနဉ္စ သေဝနမင်္ဂလာ၊ သုဘာသိတာ ယာ ဝါစာ မင်္ဂလာများကို သရုပ်ဆောင် ပြထားပေသည်။

သိင်္ဂါရ ရသ၊ သန္တရသတို့ကို ပေါ်လွင်စေသည်။

မေတ္တာပါရမီ စခန်းသို့ ညွှန်ပြထားပေသည်။

ဗျာချာန မုဒြာ

တရားဓမ္မကို ဟောပြောနေဟန် ဖြစ်သည်။

လက်ဝဲလက်ကို ဒူးပေါ်တင်ထားပြီးလျှင် လကျာလက်ကို ရင်ဘတ်ဆီသို့ ချီမြှောက်ထားသည်။ လက်မနှင့် လက်ညှိုးများကို ပြင်ဘက်သို့ ထိုးပြထားသည်။ အခြားလက်ချောင်းများကို အတုင်းသို့ ကွေး ထားသည်။ လက်မထိပ်နှင့် လက်ညှိုးထိပ်မှာ မထိချေ။ လက်ဝါးကို ဖူးမြင်လာသူအား လှန်ပြထား သည်။ တခါတရံ လက်မထိပ်နှင့် လက်ညှိုးထိပ်ကို ထိထားပြီးလျှင် ကွင်း၍ ပြထားသော ဗျာချာန မုဒြာမျိုးလည်း ရှိသေးသည်။

BUDDHASRAMANA MUDRĀ (Salutation)
Tibetan Collections. vol.1. p.25.
ITL. p.20.
VYĀKHYĀNA MUDRĀ
IBBS. p.189.; BHI.i.i. p.17.; DHI. p.254-255.
OBEF. plate 290 b. Ananda Pagoda. Niche 50. N. Wall
plate 291 d. 292.a Niches 56,67. Ananda

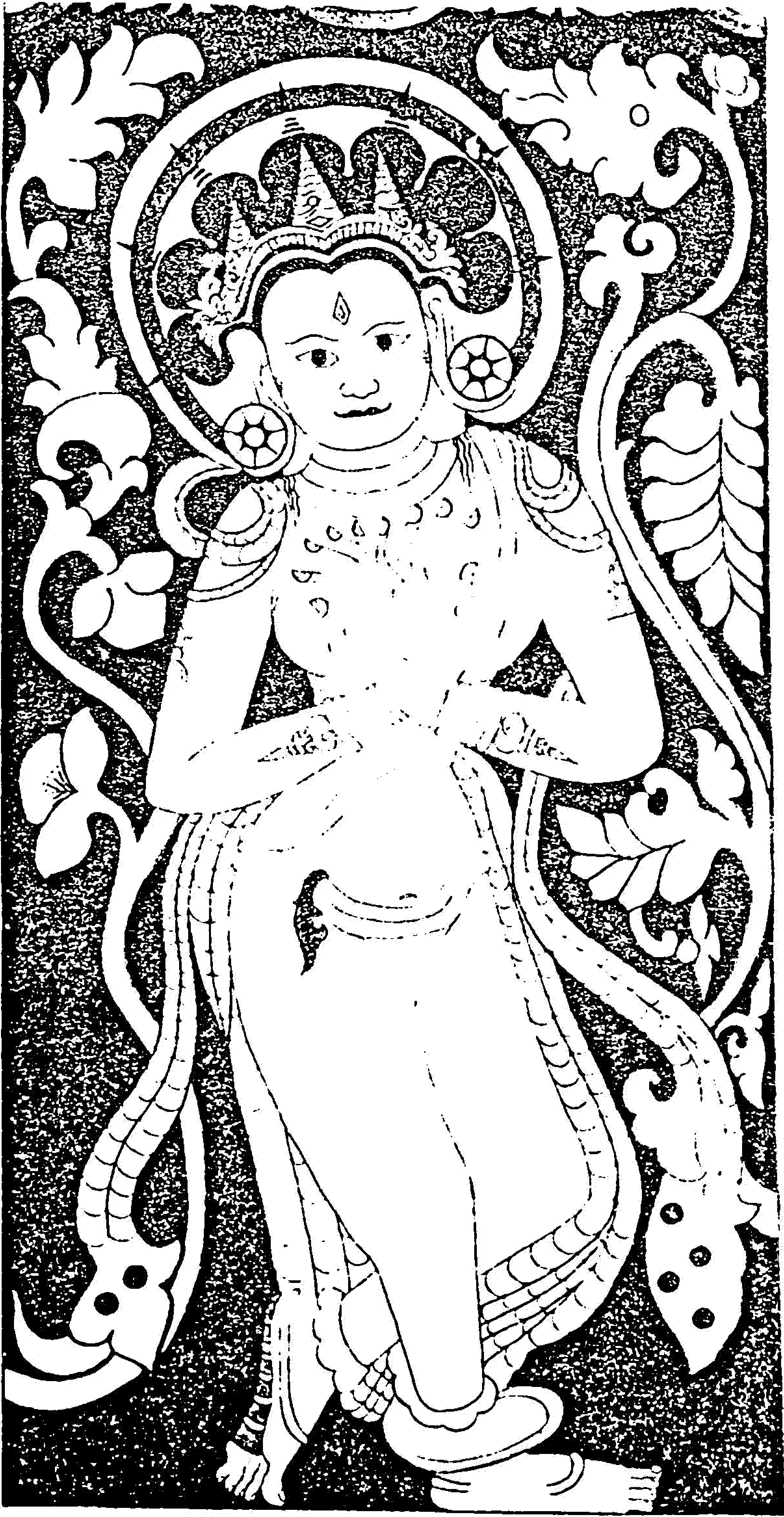

ဘူတဒါမာ မုဒြာ

(Bhūtadāmara Mudrā)



ବ୍ୟାକ୍ୟାନା ମୁଦ୍ରା

(Vyākhyāna Mudrā)



ဗုဒ္ဓသမဏပုတြာ

(Buddha-sramaṇa Mudrā)

အာဒေသနာပါဠိဟာရိယကို ပြတော်မူသည့် အနက်သဘောကို ဆောင်လေသည်။ ဓမ္မသဝန-
မင်္ဂလာ၊ ဓမ္မသာကစ္ဆာမင်္ဂလာ၊ ဗာဟုသစ္စမင်္ဂလာ၊ သုဘာသိတမင်္ဂလာ၊ သောဝစဿတာမင်္ဂလာ၊ ဓမ္မေသု
အပ္ပမာဒမင်္ဂလာများကို သဏ္ဍာန်ဆောင်ထားသော လက်ဟန်မျိုး ဖြစ်သည်။

သန္တရသ၊ ဝိမုတ္တိရသ၊ အဗ္ဗုတရသတို့ကို ပေါ်လွင်စေသည်။

ပညာပါရမီ၊ သစ္စာပါရမီ၊ မေတ္တာပါရမီ စခန်းများသို့ ညွှန်ပြလျက်ရှိပေသည်။

ပုဂံအာနန္ဒာဘုရားတွင် လိုဏ်ဂူအမှတ်စဉ်-၅၀-တွင် သဗ္ဗိကာရဗြဟ္မာနှင့် ဆန္ဒအမတ်တို့အား
တရားဟောပြနေပုံကို ဗျာချာနမုဒြာဟန်ဖြင့် တွေ့ရပါသည်။

အာနန္ဒာလိုဏ်ဂူအမှတ်-၅၆-များတွင်ရှိ ဂေါတမရဟန်းနှင့် ဥဒက၊ အာဠာရရသေ့တို့ တရား
ဆွေးနွေးခန်းများတွင်လည်း ထိုင်လျက်ပင် ဗျာချာနမုဒြာဖြင့် တွေ့ရှိရပါသည်။

တရားဟော ဓမ္မကထိကများ၊ မင်းဆရာပုရောဟိတ်များ၊ ရှေ့နေ ရှေ့ရပ်များ၊ တရားသူကြီးများ၊
ဗေဒင် နက္ခတ်ဆရာများ၊ ဒိသာပါမောက္ခကြီးများစသည့် ဟောပြောမှုဆိုင်ရာ လုပ်ငန်းများဖြင့် သက်မွေး
ဝမ်းကျောင်းပြုသူများသည် ဤဗျာချာနမုဒြာပါသော ပုံတော်မျိုးကို ကိုးကွယ်ရမည်။ တရားနာပရိတ်
သတ် စည်ကားခြင်း၊ ဟောပြောမှုတွင် ထင်ရှားကျော်ကြားခြင်း၊ ပြောသမျှ အောင်မြင်၍ ကိစ္စပြီးခြင်း၊
မိမိအသံကားကြားရသူတိုင်း မိမိအား ချစ်ခင်မြတ်နိုးခြင်း စသော အကျိုးကျေးဇူးများကို ရရှိနိုင်
သည်ဟု တန္တရာယာနကျမ်းများ၌ ဖော်ပြထားပါသည်။

ဘူတဒါမရ မုဒြာ

ဤ မုဒြာကို ဆင်တူပြုထားသော အခြား တြိလောက ဝိဇယမုဒြာလည်း ရှိသေးသည်။

လက်နှစ်ဘက်ကို ရင်ဘတ် ရွှေတည့်တည့်လောက်တွင် ယှက်ထားပြီးလျှင် လက်ဝါးများကို
ပြင်ဘက်သို့ လှန်ပြထားသော လက်ဟန်မျိုးဖြစ်သည်။ လက်ထဲတွင် တစ်စုံတရာ ကိုင်ဆောင်ထားခြင်းမရှိ
ချေ။ တခါတရံ တခုခုကို ကိုင်ထားသော်လည်း အံ့ဩ ထူးဆန်းသော အနက်သဘောကို ဆောင်နေ
ပါက ဘူတဒါမရ မုဒြာပင် ဖြစ်ပေသည်။

ပုံစံအားဖြင့် ဝဇီရပါဏိရုပ်တုတွင် ဤမုဒြာဖြင့် တွေ့ရှိရပါသည်။

အဗ္ဗုတရသ၊ ဝိရရသတို့ကို ပေါ်လွင်စေသည်။

ပညာပါရမီ၊ ဝိရိယပါရမီစခန်းများသို့ ညွှန်ပြထားပေသည်။

BHŪTADĀMARA MUDRĀ Awe-inspiring
ITL. p.20.; Tibetan Collections vol.i. p.26.

ဘူမိဗဿမုဒြာ = ဘူဗဿမုဒြာ

မြေကြီးကို လက်များထိသားသောဟန် ဖြစ်သည်။ ဝသုန္ဒရီမြေကြီးကို သက်သေညွှန်းသော ဟန်ဟူ၍လည်း ခေါ်သည်။

လက်ျာလက်သည် လက်ျာဒူးမှ အောက်သို့တုံ့လဲချ၍ ထားသည်။ လက်ဝါးကို အတွင်းဘက်သို့ လှည့်ထားပြီးလျှင် လက်ချောင်းများ အားလုံးကိုဖြန့်၍ အောက်တည့်တည့်သို့ စိုက်ကာ ကြာပလွင်ကို ဖြစ်စေ၊ မြေကြီးကိုဖြစ်စေ၊ တိုင်ခုံတခုခုကိုဖြစ်စေ၊ ထိထားသောဟန် ဖြစ်သည်။ လက်ဝဲလက်မှာ ပေါင်ခွင်ပေါ်တွင် လက်ဖဝါး လှန်၍တင်ထားလေ့ရှိသည်။ လက်ျာလက်ဖမိုးကို မြင်ရသည်။ လက်ဝဲ လက်ဖဝါးကိုလည်း မြင်နိုင်သည်။

တခါတရံ လက်ဝဲလက်ထဲတွင် သပိတ်ဖြစ်စေ တခုခုကို ထည့်ပေးထားတတ်သည်။

ဤ မုဒြာ ဖြစ်ပေါ်လာရပုံမှာ ဂေါတမမြတ်စွာဘုရားသည် ဗောဓိပင်ရင်း၌ ဘုရားအဖြစ်သို့ ရောက်၍ အပရာဇိတပလ္လင်တက်ဝယ် စံနေတော်မူစဉ် မာရ်နတ်သားက လာရောက် တိုက်ခိုက်လေသည်။ ထိုအခါ ဘုရားက ဝသုန္ဒရီမြေကြီးကို သက်သေညွှန်းခြင်းဖြင့် မာရ် စစ်သည်အပေါင်းကို အောင်နိုင် တော် မူခဲ့လေသည်။ ဤအဖြစ်အပျက်ကိုစွဲ၍ မာရ်နတ်ကို အောင်မြင်တော်မူခန်းကို သရုပ်ဖော်ရာ၌ ဤမုဒြာကို တီထွင်ခဲ့သည်ဟု ရှေးဆိုရိုး ရှိခဲ့လေသည်။ ထို့ကြောင့် မြန်မာအနုပညာသဘင်တွင် ဝသုန် ဤမြေ သိကြားစေ၊ သက်သေညွှန်း ဟူ၍ စပ်ဆို ခဲ့ကြရလေသည်။

တိဗက်မြန်မာ အယူအဆအရဆိုပါလျှင် ပထဝီမြေကြီးဓာတ်သည် မကုန်ခန်းနိုင်သော သဘော၊ ခိုင်မာခက်ကြောသောသဘော၊ တောက်ခံသောသဘော၊ ထိတွေ့ကိုင်းဘွယ်၍ ရနိုင်သောသဘောတည်း ဟူသော ဂုဏ်ထူးဝိသေသများဖြင့် ပြည့်စုံသည်။ ထိုပထဝီကို လက်ညှန်ပြထားသော မုဒြာ၏ဆိုလိုရင်း မှာ ဤရုပ်ပွားတော်သည်လည်း အထက်ပါဂုဏ်ထူး ဝိသေသများနှင့် ပြည့်စုံတော်မူသော အက္ခောဘျ မြတ်စွာဘုရား ဈာန်ဗုဒ္ဓ၏ပုံတော်ဖြစ်သည်ဟူ၍ နိဗ္ဗိတိပြုထားကြောင်း တိဗက်ဘာသာ ကျမ်းရင်း များ၌ မိန့်ဆိုထားလေသည်။

ပုဗ္ဗေစ ကတပုညတာမင်္ဂလာ၊ အတ္တသမာပဏိဓိမင်္ဂလာ၊ ခန္တီဖင်္ဂလာ၊ ဖုဋ္ဌဿ လောကဓမ္မေဟိ စိတ္တံ ယဿ န ကမ္မတိမင်္ဂလာတို့ကို သရုပ်သဏ္ဍာန် ဆောင်ပြထားပေသည်။

သစ္စာပါရမီ၊ အဓိဋ္ဌာနပါရမီ၊ ဥပေက္ခာပါရမီ စခန်းများသို့ ညွှန်ပြသည်။

ဝီရိယ၊ အဗျတရသများကို ပေါ်လွင်စေသည်။

BHŪMISPARSHA MUDRĀ-BHŪSPARSHA MUDRĀ
DHI. p.262.; IBBS. p.17-30. IBI. p.433.
Tibetan Collectiona vol.i. p.24.; ITL. p.20.
F.T.M. p.108. Lokatheippau, plate 10.
Mudrā, Saunders. p.80 (Sokuchi-in)
OBEP. plate 294 a. Ananda.



ဘူပဿမုဒြာ

(Bhūsparsa Mudrā)

လကျာလက်ဖမိုးကိုလှန်၍ ခြေခွင်ပေါ် တင်ထားပြီးလျှင် လက်ဝဲလက်ကို ပလ္လင်ပေါ်သို့ဖြစ်စေ၊ မြေကြီးကိုဖြစ်စေ၊ ထောက်ပြထားသော ဘူမိဗဿမုဒြာ ပြောင်းပြန်ပုံကိုလည်း တွေ့ရတတ်ပါသည်။

ပုဂံအာနန္ဒာစေတီတော်တွင်းမှ ပုံတော်များကို ဤဘူမိဗဿမုဒြာ ပြောင်းပြန်ပုံဖြင့် တွေ့ရှိနိုင်ပါသည်။

ပုံစံအားဖြင့် ရန်ကုန်မြို့ ကမ္ဘာအေးစေတီတော်တွင်းရှိ ဆင်းတုတော်ကြီးများသည် ဘူမိဗဿမုဒြာများဖြင့် ရှိတော်မူကြသည်။

ရန်ကုန်မြို့၊ ကမ္ဘာအေး ကမ္ဘာ့ဗုဒ္ဓတက္ကသိုလ် ပြတိုက်တွင် ဘူမိဗဿမုဒြာပုံတော် တဆူကို စာတမ်းထိုး၍ ပြသထားသည်ကို တွေ့ရပါသည်။

အမရပူရမြို့၊ ကျောက်တော်ကြီးဘုရား ရုပ်ပွားတော်သည် ဘူမိဗဿမုဒြာဖြင့် ရှိပေသည်။

မြန်မာပြည်တွင် ဂေါတမဗုဒ္ဓ ဆင်းတု ရုပ်ပွားတော်များနှင့် အက္ခောဘျဘုရား၏ ရုပ်ပွားတော် အချို့ကို ဤ ဘူမိဗဿမုဒြာဖြင့် အများဆုံး တွေ့ရှိရသည်။ ပြည်ခရိုင် ခင်ဘားကုန်း ငွေခေါင်းပွဘုရား ပလ္လင်ခွေ ရုပ်ပွားတော်သည်၎င်း၊ ပုဂံမြို့ လောကထိပ်ပန်စေတီတော်တွင်းမှ အဋ္ဌမဟာဋ္ဌာနရုပ်ပွားတော် သည်၎င်း ဘူမိဗဿမုဒြာဟန်များဖြစ်ကြသည်။ မန္တလေးမြို့ မဟာမုနိ ရုပ်ပွားတော်ကြီးသည် ဘူမိဗဿမုဒြာဟန် ဖြစ်ပေသည်။

ဤမုဒြာနှင့် ဝရဒမုဒြာတို့၏ ခြားနားချက်ကို နှိုင်းယှဉ်ကြည့်သင့်သည်။ ဝရဒမုဒြာတွင် လက်ဖျားတို့သည် ပလ္လင် မြေကြီးနှင့် မထိကြချေ။ လက်ခါးကိုလည်း အပြင်ဘက်သို့ လှန်ထားသည်။ များသောအားဖြင့် ဘူမိဗဿမုဒြာနှင့် ရှိသော ရုပ်ပွားဆင်းတုသည် ဝဇီရာပရိယက်အနေအထားကိုယ်ဟန်ဖြင့်ရှိရလေသည်။ အထူးသဖြင့် ဘူမိဗဿမုဒြာသည် အောင်ခြင်းရှစ်ပါးတွင် တပါးအပါအဝင် ဖြစ်သောကြောင့် ယင်းရုပ်ပွားဆင်းတုကို ကိုးကွယ်လျှင် တရားနိုင်ခြင်း၊ သက်သေအောင်နိုင်ခြင်း၊ စစ်ထိုးရာ၌ အောင်မြင်ခြင်း၊ ရန်သူတို့က မကြံစည် မတိုက်ခိုက်နိုင်ခြင်း ခန့်ညားတည်ကြည်၍ မတုန်မလှုပ် နောက်မဆုတ်ခြင်းစသော အနက်အဓိပ္ပါယ်သာဘောတရားများကို ဆောင်လေသည်။ အကျိုးအာနိသင်ရှိသည်ဟုလည်း ယုံကြည်ကြလေသည်။

ထိုမှတစ်ပါး အခြားဘူမိဗဿမုဒြာပုံ မှုကဲ့များကို နောက်ဆက်တွဲတွင် ဆက်လက်ရှင်းလင်း ဖော်ပြထားပါသည်။

လောကီဂန္ဓာရီအလိုအရမူကား—

ရန်သူတကာကို အောင်မြင်နိုင်ခြင်း၊ တရားအမှုတွင် မိမိဘက်မှ လွတ်လွတ်ကျွတ်ကျွတ် အနိုင်ရခြင်း၊ အစိမ်းသားရဲ သင်းကွဲပြိတ္တာ နတ်မိစ္ဆာတို့၏ ပယောဂ နှောက်ယှက်မှုကို နှိမ်နင်းနိုင်ခြင်း၊ သေလုမြောပါးဖြစ်နေသော လူနာအား အသက်မသေ ဝေဒနာမှ ချမ်းသာရာ ရစေခြင်း၊ ဆင်ကြမ်း၊ မြင်းကြမ်း၊ နွားကြမ်း၊ သူရဲကြမ်းတို့ကို အောင်နိုင်ခြင်း၊ မြို့ရာ၊ နယ်ရာ၊ အိမ်ရာ၊ မြေရာ၊ ကျောင်းရာ စသည်တို့ကို စတင်ရှင်းလင်းခုတ်ထွင်ရာ၌ မြေကြမ်းကို အောင်နိုင်ခြင်း၊ ရဲရင့်စေခြင်း၊ စစ်ထိုးစစ်ဆင်စစ်ချီရာ၌ ရန်သူတကာကို အောင်ပွဲရခြင်း၊ သူပုန်းများကို အရှင်လတ်လတ် ဖမ်းဆီးရမိခြင်း၊ တနိုင်ငံ

လုံးကို စိုးမိုးလွှမ်းခြုံ၍ အာဏာတန်းခိုးထက်မြက်ခြင်း၊ ဘုန်းတန်းခိုးအာနုဘော်ကြီးခြင်း စသည့် အကျိုး ထူးများကို မုချအောင်မြင် ရရှိနိုင်သည်။ မာရဝိဇယမုဒြာဟူ၍၎င်း၊ ဘူမိဗဿမုဒြာဟူ၍၎င်း ခေါ် တွင်အပ် သည်ဟူ၍ တန္တရာယာန၊ ဝဇီရာယာနကျမ်းများ၌ မိန့်ဆိုထားလေသည်။

မဟာကရုဏာမုဒြာ

လက်ဝဲလက်ကိုဖြစ်စေ၊ လက်ျာလက်ကိုဖြစ်စေ၊ ရင်ဘတ် သို့မဟုတ် ရင်အုံ အထက်ပိုင်းလောက် ဆီသို့ မြှောက်ချီထားကာ လက်ဝါးကို အတွင်းဘက်သို့ လှည့်၍ ရင်ပတ် ရင်အုံ ပခုံးစပ်ကို ဖုံးအုပ်ဖိနှိပ် ပြထားသော ပုံမျိုးဖြစ်သည်။ သနားကရုဏာ ဖြစ်ခြင်းသဘောကို ပုံဆောင်ပြထားခြင်း ဖြစ်သည်။ မြတ်စွာဘုရားပုံတော်တွင် တွေ့ရပါမူ မဟာကရုဏာတော်ရှင် ဖြစ်ကြောင်း ဖော်ပြလိုရင်းဖြစ်ပါသည်။

လက်ထဲတွင် သင်္ကန်းစကို ကိုင်ဆုပ်ထားပါက စိဝရဟတ္ထပုံ ဖြစ်ပါသည်။ လက်ဝါးဖြန့်၍ အုပ်ဖုံး ဖိနှိပ်ထားပါက မဟာကရုဏာမုဒြာ ဖြစ်ပါသည်။ လက်ျာလက်က မဟာကရုဏာမုဒြာပြလျှင် လက်ဝဲ လက်က ဘူမိဗဿမုဒြာဖြင့် ပြလေ့ရှိပါသည်။ မြတ်စွာဘုရားသင်္ဃာတော် သင်္ဃာတော်များစွာ ကမ္ဘာများစွာ ပတ်လုံး သတ္တဝါအများအပေါ်၌ မဟာကရုဏာတော် ကြီးမားလှသဖြင့် ပါရမီတော်တို့ကို ဖြည့်ဆည်းခဲ့ သည်မှာ အမှန်ပင်ဖြစ်ကြောင်း ဤသစ္စာကောင်းကို ပထဝီမြေကြီးက သက်သေအရာ၌ ရပ်တည်ပါစေသ တည်း ဟူသော သစ္စာအဓိဋ္ဌာန် ပြုတော်မူခန်းအတွက် ရည်စူး ပူဇော်ထားခြင်း ဖြစ်ပါသည်။

ကရုဏာရသ၊ သန္တရသတို့ကို ပေါ်လွင်စေပါသည်။ ပညာပါရမီ၊ ခန္တီပါရမီ၊ မေတ္တာပါရမီ၊ သစ္စာ ပါရမီစခန်းများသို့ ရည်ညွှန်းပါသည်။

ဉာတကာနဉ္စ သင်္ဂဟမင်္ဂလာ၊ အပ္ပမာဒေါ စ ဓမ္မေသုမင်္ဂလာ၊ သမဏာနဉ္စ ဒဿနမင်္ဂလာ၊ ဖုဋ္ဌဿ လောကဓမ္မေဟိ စိတ္တံ ယဿ န ကမ္မတိစသော မင်္ဂလာတရားတော်များကို ရည်ညွှန်းဖော်ဆောင်ထား ပါသည်။

ဤမုဒြာကို မြတ်စွာဘုရားသည် တာဝတိံသာနတ်ပြည်မှ လူ့ပြည်သို့ သက်ဆင်းကြွတော်မူပုံ များနှင့် ပူးဆွေးဒုက္ခသောကပရိဒေဝ ခံစားနေရသူများအား တရားဓမ္မ ဟောပြောနေပုံများ စသည်တို့ တွင် အများဆုံးတွေ့ရတတ်ပါသည်။

ပုံစံအားဖြင့် ပုဂံမြို့ အာနန္ဒာဘုရားတွင်းမှ ဒေဝေါရောဟန ပုံတော်များကို မဟာကရုဏာမုဒြာ မျိုးဖြင့် တွေ့ရှိနိုင်ပါသည်။

၎င်းပြင်ဘက် စင်္ကြံလိုက်မုခ်များရှိ ရုပ်ပွားတော်များတွင် ဥက္ကိသ ဥသျှောင် မပါရှိသည့်ပြင် မဟာကရုဏာမုဒြာဟန်ကို လက်ျာလက်ဖြင့် ပြတော်မူဟန်ကို တွေ့ရှိရပါသည်။

MAHĀKARUṆĀ MUDRĀ
OBEP. plate 396 a.b.c. 317 a.b.c.d. Ananda
plate 300 a.b.c.d. Ananda.

မဟာကာရုဏိကော နာထော၊ ဟိတာယ သဗ္ဗပါဏိနံ။ ပုရေတွာ ပါရမီ သဗ္ဗာ၊ ပတ္တော သဗ္ဗောဓိမုတ္တမံ။



မဟာကရုဏာမုဒြာ

(Mahā karuṇā Mudrā)

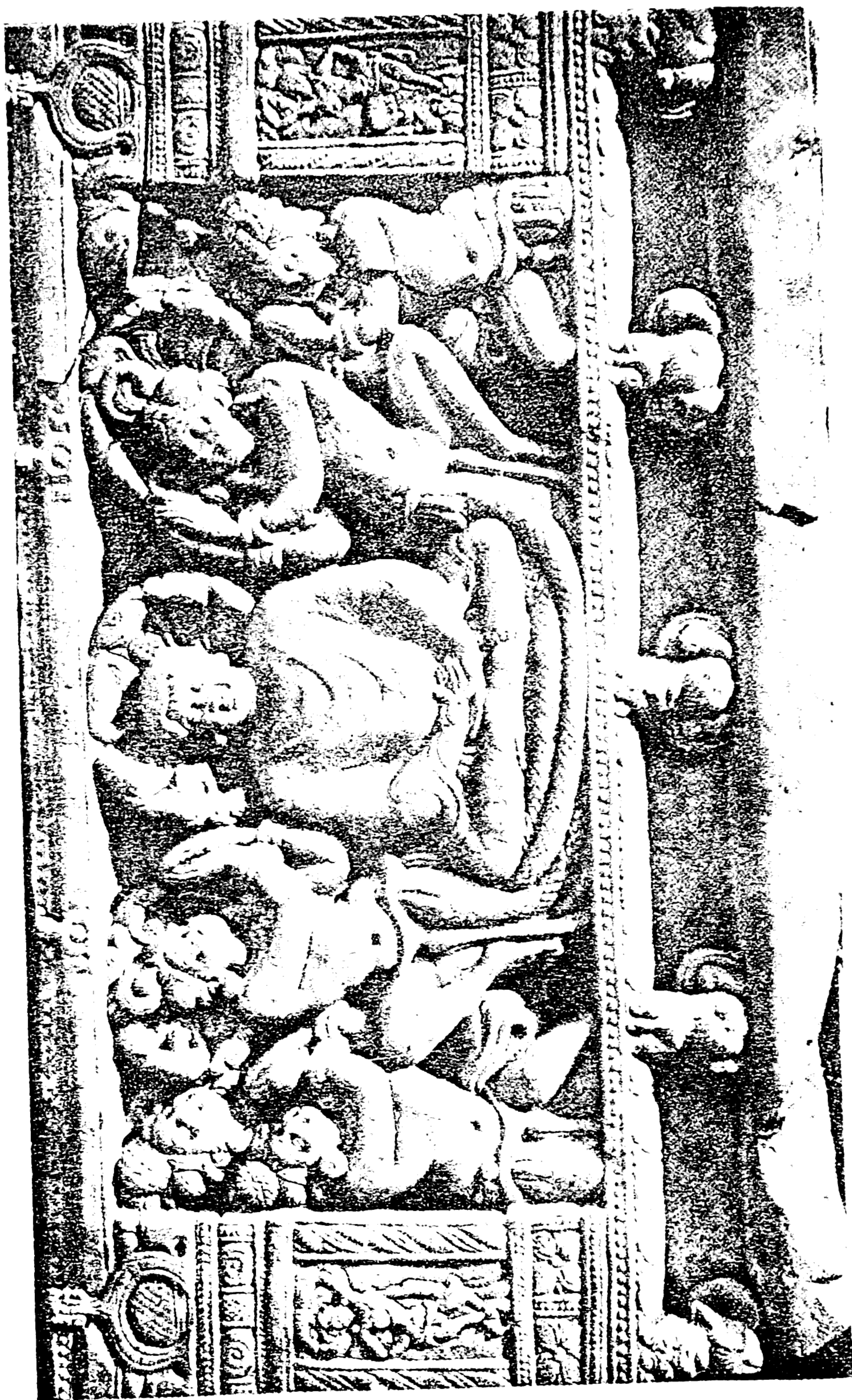

(Yoga Mudrā)

योगमुद्रा

ဤ မဟာကရုဏာမုဒြာပုံတော်များကို ကိုးကွယ်ခြင်းအားဖြင့် ကယ်ဆယ် ကူညီစောင့်မည့်များ ပေါ်ပေါက်လာခြင်း၊ စိုးရိမ်ငိုကြွေး ပူဆွေးမှုမှ လွတ်ငြိမ်းချမ်းသာရာ ရခြင်း၊ ရန်သူများကပင် မိမိအား သနားကြင်နာ ခွင့်လွှတ်လာခြင်း၊ ရန်ပြေမာန်ပြေ ဖြစ်ခြင်း၊ တရားတဘောင် အမှုအခင်းများ၌ အောင် နိုင်ခြင်း မင်းအာဏာ တန်းခိုးတေဇာ ကြီးမြင့်ထက်မြက်ခြင်း၊ ဘုန်းကြီးခြင်း၊ ကြည်ညိုလေးစားသူ များခြင်း မိမိအား ချီးမြှင့်မြှောက်စားမည့်ပုဂ္ဂိုလ်မြတ် ပေါ်ပေါက်လာခြင်းစသော အကျိုးထူးများကို ရရှိနိုင်သည်ဟု တန္တရာယာနကျမ်းများ၌ ပြဆိုထားပါသည်။

ယောဂမုဒြာ

တရားအားထုတ်နေဟန် ဖြစ်သည်။

ဈာနမုဒြာ၊ သမာဓိမုဒြာတို့နှင့် ဟန်တူသည်။ ယောဂဟတ္ထဟုလည်း ခေါ်ကြသည်။

ခြေ တင်ပလ္လင်ခွေထိုင်ကာ လကျာလက်ဝါးသည် လက်ဝဲလက်ဝါးပေါ် ထပ်တင်ကာ တင်ပလ္လင်ခွေ ခြေပေါ် လက်နှစ်ဘက်ယှက်၍ တင်ထားသောဟန် ဖြစ်သည်။ ဈာနယောဂ ကျင့်နေဟန်ကို သဏ္ဍာန် ဆောင်ထားသည်။

တခါတရံ ယောဂီပုဂ္ဂိုလ်များ၏ ရုပ်ပွားများတွင် လက်များကို တင်ပလ္လင်ခွေ ဒူးများပေါ်တွင် တင်ထားတတ်သည်။ လက်နှစ်ဖက်ကို ခွဲခြားထားသော်လည်း ယောဂမုဒြာပင် ဖြစ်ပေသည်။

အတ္တသမာပဏိဓိမင်္ဂလာ၊ တပေါစမင်္ဂလာ၊ ဗြဟ္မစရိယမင်္ဂလာ၊ ဓမ္မစရိယမင်္ဂလာများကို သဏ္ဍာန် သရုပ်ဆောင်ပြထားခြင်း ဖြစ်သည်။

ဈာနပါရမီ၊ ပညာပါရမီ၊ နိက္ခမပါရမီ၊ ဝိရိယပါရမီ၊ အဓိဋ္ဌာနပါရမီ စခန်းများသို့ ညွှန်းပြသား ပေသည်။

သန္တရသနှင့် ဝိမုတ္တိရသကို ပေါ်လွင်စေသည်။

ပုံစံအားဖြင့် စမ္မာပြည် အနွန်မြို့တော်မှ ဆယ်ရာစုနှစ် အေဒီပုံ ၅၁၁-တွင် တွေ့ရှိနိုင်ပါသည်။ ပုဂံဆေးရေးပန်းချီများနှင့် အခြားရုပ်တုများတွင် ပစ္စေကဗုဒ္ဓါပုံများ၊ တောရပ်ဆောက်တည်နေသော ရသေ့ရဟန်းပုံများ၊ ယောဂီပုဂ္ဂိုလ်များ၏ ရုပ်ပုံများတွင် ဤ ယောဂမုဒြာဖြင့် တွေ့ရှိရ တတ်ပေသည်။

ယောဂမုဒြာဖြင့် ရုပ်ပွားဆင်းတုများကို ကိုးကွယ်လျှင် ဈာနမုဒြာမှာကဲ့သို့ပင် အကျိုးထူးများကို ရရှိနိုင်သည်ဟု ကျမ်းဂန်များ၌ မိန့်ဆိုထားပါသည်။

YOGA MUDRĀ-YOGA HASTA
Icons in Bronze p.30.
EHI. ii. p.18.
DHI. p.252.
Campa, Annam, X.C.A.D.. AIA. 510.

လလိတခေပ မုဒြာ

အချို့ ပညာရှင်များက လလိတမုဒြာ ဟူ၍လည်း ခေါ်ကြသည်။

ရှေးမြန်မာ အနုပညာသဘင်တွင် နတ်သိကြားများ၏ ကကြိုး၊ ကကွက်တို့၌ လလိတကကွက်ကို တွေ့ရတတ်ပေသည်။ အထူးသဖြင့် အိန္ဒိယနွယ်သော အကများတွင် လလိတကကွက်ကို တွေ့ရှိနိုင်ပါသည်။ ယခုအခါ ဤ ဝေါဟာရမှာ ငုပ်ပျောက် တိမ်ကွယ်လျက် ရှိချေပြီ။

ပုံစံအားဖြင့် လောကနာထပုံကို လလိတခေပမုဒြာပုံဖြင့် တွေ့ရတတ်သည်။ အိန္ဒိယပြည် ဒက္ကာနယ် သာဘာရ်ရာဇာသန္ဓိမြို့ဟောင်းအရပ် စေတီကျောင်းပျက်ကြီးများတွင် တွေ့ရှိရပါသည်။

လလိတာသနု ထိုင်ပုံဟန်ပန်နှင့် ဆက်သွယ်နီးနွယ်သော မုဒြာပုံတော်ဖြစ်ပါသည်။ ပုဂံဆေးရေးပန်းချီများတွင် တွေ့ရှိနိုင်ပါသည်။

လောလဟတ္ထ

အလိုက်သင့် လက်ချထားဟန် ဖြစ်သည်။ မခိုးတရိုး ဟန်ဟုလည်း ခေါ်သင့်သည်။

လက်ကို ကိုယ်၏ ဘေးတွင် ခပ်ခါခါ ခပ်လျော့လျော့ ဆန့်ချထားသော မခိုးတရိုးပုံမျိုး ဖြစ်သည်။ လက်ဝါးကိုလည်း အတွင်းဘက်လှည့်ကာ ဘာမျှမကိုင်ထားပဲ အလိုက်သင့် ဖြန့်ချထားသော ပုံဟန်ဖြစ်သည်။ အမျိုးသမီး ရုပ်တု ဆင်းတုများတွင် အများဆုံး တွေ့ရပါသည်။

ပုံစံအားဖြင့် ပုဂံနန်းတွင်းသူ အပျိုတော်များ၏ ရုပ်ပုံများ၌ လောလဟတ္ထပုံကို တွေ့ရတတ်သည်။ (၃၇)မင်း နတ်ရုပ်ပုံများတွင်လည်း ဤ ဟန်ပန်မျိုးကို တွေ့ရှိနိုင်ပါသည်။

ပဲခူးမြို့၊ ကျိုက်ပွန်ဘုရားမှ ရုပ်တော်မူ ရုပ်ပွားတော်များကို၎င်း၊ ပုဂံမြို့ အာနန္ဒာဘုရားတွင်းရှိ ဗုဒ္ဓဝင် ရုပ်ပွားတော်များအနက် မဟာတော်မာယာ ရုပ်နေပုံနှင့် သိဒ္ဓတ္ထကုမာရ ရုပ်နေပုံများတွင် လောလဟတ္ထပုံကို တွေ့ရသည်။

သိင်္ဂီရရသ၊ သန္တရသများကို ပေါ်လွင်စေသည်။

သန္တုဋ္ဌိ စ မင်္ဂလာ၊ ဂါရဝ နိဝါတ မင်္ဂလာများကို ဖော်ဆောင် ရည်ညွှန်းသည်။ မေတ္တာ ပါရမီ စခန်းသို့ ညွှန်ပြထားပါသည်။

ဤ လောလဟတ္ထပုံများကို အနုပီယ ကိစ္စများ ဆောင်ရွက်ရာ၌၎င်း၊ မေတ္တာဘာဝနာစီးဖြန်းသောအခါ အထောက်အကူဖြစ်ရန် ရည်သန်၍၎င်း၊ သူတပါးအား မေတ္တာဇာတ် စေလွှတ်သောအခါ၌၎င်း အောင်မြင်စေနိုင်သည်ဟု ယုံကြည်ထားကြလေသည်။ ပညာလောကတွင် သူတပါးကို စွဲမက်စေနိုင်သော သတ္တိထူးကို ရစေနိုင်သည့် မုဒြာဟတ္ထပုံ ဖြစ်ကြောင်းဖြင့် မှတ်ချက်ရေးသားထားပါသည်။

LALITAKSEPA MUDRĀ(LALITĀ MUDRĀ) See Lalitāsana.
IBES. p.32,34.
DHI. p.465.
LOLA HASTA
Icons in Bronze, p.27



လလိတခေမုဒြာ

(Lalitakshepa Mudrā)

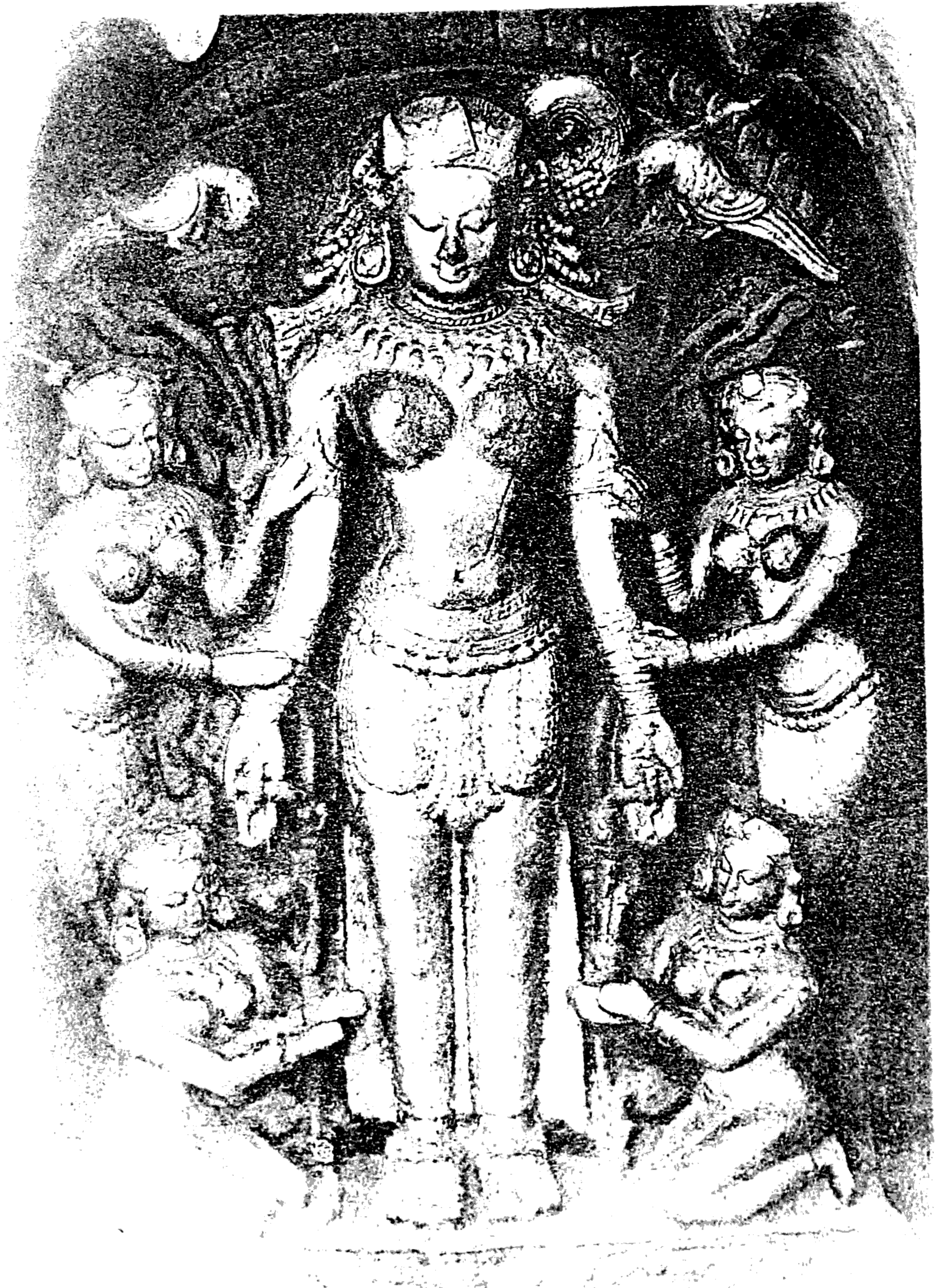

ලොලහස්ත

(Lola Hasta)

ဝဇီရာဟုကံရမုဒြာ

ဝဇီရစိန်မိုးကြိုးလက်နက်ကိုင်ထားဟန် ဖြစ်သည်။

အတွင်းဘက်လှည့်ထားသော လက်နှစ်ဖက်ကို လက်ကောက်ဝတ်နေရာလောက်တွင် ကြက်ခြေ ခတ်၍ ရင်ဘတ်ရှေ့၌ထားသောဟန် ဖြစ်သည်။ လက်ျာလက်တဖက်တွင် မိုးကြိုးသွားကို ကိုင်ထား၍ လက်ဝဲဘက်လက်တွင် (ဆည်းလည်း) ဆွဲလဲ၊ သို့မဟုတ် ခေါင်းလောင်းငယ်ကို ကိုင်ဆောင်ထားသည်။

မိုးကြိုးသွား၏ အဓိပ္ပါယ်မှာ သုညတခေါ် ပရမတ္ထသစ္စာ ဖြစ်သည်။ (ဆည်းလည်း) ဆွဲလဲ ခေါင်းလောင်း၏ အဓိပ္ပါယ်မှာ ပညာဖြစ်သည်။ ဆည်းလည်းသံ ခေါင်းလောင်းသံ ဟူသည် မည်သည့် အခါမျှ မဆိတ်သည်းပဲ ဝေးလံသော ခရီးသို့ပျံ့နှံ့၍ သွားနိုင်စွမ်းသက်သို့ ပညာ၏ အသံ အရှိန်အဝါသည် လည်း ဝေးနီးနှံ့စပ် အရပ်ရပ်သို့ ပျံ့လွင့်၍ သွားနိုင်သော အနက်သဘောရှိသည်ဟု ပညာရှိများက မိန့်ဆိုတော်မူကြသည်။

အရိယသစ္စာနဒဿနမင်္ဂလာ၊ နိဗ္ဗာနသစ္စိကိရိယမင်္ဂလာ၊ ဗာဟုသစ္စမင်္ဂလာ၊ သိပ္ပဉ္စ မင်္ဂလာတို့ကို သရုပ်ဆောင်ထားခြင်း ဖြစ်သည်။

ပညာပါရမီ၊ သစ္စာပါရမီ၊ သီလပါရမီ၊ မေတ္တာပါရမီ စသည်တို့ကို ရည်ညွှန်းဖော်ဆောင် ထားသည်။

အဗ္ဗုတရသ၊ သန္တရသတို့ကို ပေါ်လွင် ထင်ရှားစေသည်။

ပုံစံအားဖြင့် ဝဇီရာဓရ ဆင်းတုတော်များ၊ သံဝရ ဆင်းတုတော်များ၊ တြိလောကဝိဇယနှင့် ယိဒမ်ဆင်းတုတော်များသည် ဤ ဝဇီရာဟုကံရမုဒြာဖြင့် ရှိကတ်ပေသည်။ ပုဂံဆေးရေးပန်းချီရုပ်များ တွင်၎င်း၊ ဂန္ဓာရီ အင်းအိုင် အစီအရင်ပုံများတွင်၎င်း များစွာပင် တွေ့ရတတ်ပေသည်။

သိဒ္ဓိအမျိုးမျိုး၊ သျှိုအမျိုးမျိုး အပါးသုံးဆယ် ပြီး၍ ဤစေလိုသော် ဝဇီရာဟုကံရ မုဒြာဖြင့် ရုပ်ပွားဆင်းတုကို စီရင်၍ ကိုးကွယ်ရမည်ဟူ၍ ဝဇီရာယာန ကျမ်းဂန်များ၌ တိကျပြတ်သားစွာ မိန့်ကြား ထားလေသည်။

ဩဇာအာဏာ ထက်မြက်ခြင်း၊ ဘုန်းတန်ခိုးကြီးထွားခြင်း၊ လာဘ်သပ်ပကာ ပေါများခြင်း၊ ရန်သူကို ချေမှုန်းနိုင်ခြင်း၊ နတ်ဆိုး ပြိတ္တာ နတ်ယုတ်မာတို့၏ရန်ကို ချေဖျက် နှိမ်နင်းနိုင်ခြင်း၊ စိုးတစ္ဆေ ကဝေ မင်စာ စသည့် အောက်တန်းစား အနှောက်အယှက် အမှောင့်အမည်းများကို နှင်မောင်းဟန် တားနိုင်ခြင်း၊ ဆုံးမဒဏ်ခတ်နိုင်ခြင်း စသော သတ္တိအကျိုးထူးများကို ရရှိနိုင်စေကြောင်း ဝဇီရာယာန ကျမ်းများက ပြဆိုထားသည်။

VAJRĀHUMKARA MUDRĀ (Buddha Supreme and Eternal)
IBI. p.440,43.
Tibetan Collections vol.i. p.25.
Ic-T.L. p.22.
Mudrā, Saunders. p.114. (Basaraunhongo-in)

ဝန္ဓနီ ပုဒြာ

ရှိခိုး ဖူးမြော်ဟန် ဖြစ်သည်။

အဇ္ဈလိမုဒြာ၊ နမက္ကာရမုဒြာတို့နှင့် တူသည်။ ယင်း ပုဒြာများကို ရှင်းလင်းဖော်ပြချက်တို့တွင် ဖတ်ရှုပါ။

အချို့ပဋိမာသိပ္ပံ ပညာရှင်များ၏ အဆိုအမိန့်အရ အဇ္ဈလိနှင့် နမက္ကာရတို့မှာ တစ်တရပ် မမြွက် ဆိုဘဲ လက်ယှက်ရှိခိုးရုံမျှပန်ဖြင့်၍ ဝန္ဓနီမှာမူ နှုတ်ကလည်း ဖြူလှပတ်ချိပြီးလျှင် လက်ကလည်းရှိခိုးဟန် ဖြစ်သည်ဟု လေ့လာသိရှိရပါသည်။ မြန်မာဝေါဟာရတွင်လည်း နမက္ကာရကို ရှိခိုးသည်။ အဇ္ဈလိကို လက်အုပ်ချီသည်။ ဝန္ဓနီကို ဖူးမြော်သည်ဟုလည်း ခွဲခြားကြပေးသည်။

သို့သော် နမက္ကာရ ဘုရားရှိခိုးကျမ်း၊ ဗုဒ္ဓဝန္ဓနာကျမ်းများမှာ ရှတ်ဖတ် သရဇ္ဈာယ်ရမည့် ဘုရားရှိခိုးများကို ရေးသားပြုစုထားခြင်း အဇ္ဈလိကွမ် ဟူ၍ ဝယ်မယ်ရေ ဗေဒတို့ရသေးခြင်းများကြောင့် အထက်ပါ ဝိဝါဒကွဲပြားမှုများမှာ လေးလေးနက်နက် မရှိလှဟု ယူဆမိပါသည်။ သို့မည်အားဖြင့် အဇ္ဈလိ=နမက္ကာရ=ဝန္ဓနာတို့မှာ သဘောသဘာဝခြင်း တူညီကြသည်ဟု ယူဆလိုပါသည်။

ဝရပုဒြာ - ဝရဒပုဒြာ

ကောင်းချီးပေးဟန်၊ ဆုပေးဟန်ဟု ခေါ်သည်။

ဝရမုဒြာ၊ ဝရဒပုဒြာ၊ ဒါနမုဒြာ၊ ဝရဒဟတ္ထဟူ၍ ဗရိယမယ်ပုဒ် အမျိုးမျိုးဖြင့် ခေါ်ဝေါ်တတ် ကြသည်။ ပါဠိဟာရိယ-ဝရဒမုဒြာမျိုးလည်း ရှိသေးသည်။

လကျာဘက်လက်ကို အောက်သို့ချကာ လက်ဝါးကို အပြင်ဘက်လှည့်ပြီး လက်ချောင်း များကို ဖြန့်ချထားသော ဟန်ဖြစ်သည်။ တခါတရံ လက်မနှင့် လက်ချောင်းကလေးများကို ခပ်ကွေး ကွေးထားပြီးလျှင် ဖူးမြင်လာသူအား တစ်ဖက်တစ်ဖက် လေးလေးမည့်ဟန် ပြင်ထားသည်ကိုလည်း တွေ့ရ သည်။ လက်ဝဲလက်ကို ပေါင်ခွင်ပေါ်တွင် တင်ထားသည်။

လှိုသောဆုပျားနှင့် တလုံးသဝဟည်း ခြည့်ကြိုပါစေဟု ဆိုလိုသော အနက်သဘောကို ဆောင်ပေးသည်။ ထို့ကြောင့် ဆုတောင်းပြည့် ဘုရားရှင်တို့၌ ဝရဒမုဒြာမျိုးကို တွေ့ရတတ်သည်။ သားဆုတောင်းလျှင် ရရှိနိုင်သည်ဟု ကိုးကွယ်ယုံကြည် ထားကြသော နတ်များ၊ ဘုရားများ၊ သိကြား

VANDANĪ MUDRĀ (see also Añjali mudrā and Namaskāra Mudrā)
DHI. p.251.
VARA MUDRĀ-VARADA MUDRĀ (see also Varada Hasta, Dāna Mudrā)
IBI. p.441. DHI. p.251., Tibetan Collections vol.I. p.24.
IBBS. pp.57,116,18,48.; EHI. i.i. p.14.; ITL. p.22.
Mudrā, Saunders. p.51. (Segan-in)
ဝိနယမဟာဝဂ္ဂပါဠိ-နာ-၂၉-(ပါဠိဟာရိယ,ဝရဒပုဒြာမျိုး)



ဝန္တနီမုဒြာ

(Vandanī Mudrā)



ဝန္တနီမုဒြာ

(Vandanī Mudrā)



ဝန္ဓာနိမုဒြာ

(Vandanī Mudrā)



ဝရမုဒြာ (ဝရဒမုဒြာ)

Vara Mudrā-Varada Mudrā

မင်းစသည်များ၏ ရုပ်ပွား ဆင်းတုကိုတွင် ဤမုဒြာကို တွေ့ရှိနိုင်ပေသည်။ ပါဠိဟာရိယ မုဒြာတွင် လက်မနှင့် လက်ညှိုးကြား၌ ဖမ္မုသဂြေသီး၊ သျှစ်သျှားသီး၊ ဖန်းခါးသီး၊ သရက်သီး၊ ကသပ်ပွင့် တခုခုကို ကိုင်ထားသည်။

တခါဘရံ လက်မနှင့်လက်ညှိုးကြားတွင် ရတနာ တခုခုကို ထည့်ပေးထားတတ်သည်။ ဤပုံမှာ ရတနာသမ္ပဝဘုရားပုံဖြစ်သည်။

ခဒိရဝဏီ၏ မဒဟာဗပုံတွင် ဤမုဒြာကို တွေ့ရတတ်သည်။ ရတနာသံယုတ္တ ဝရဒမုဒြာဟု အထူး ဝိသေသအားဖြင့် ခေါ်ကြသည်။

တခါဘရံ လက်ဝဲလက်ဝါးကို ဖူးမြင်သူအား လှည့်ပြကာ အောက်သို့ ချ၍ လက်ချောင်းများကို ဖြန့်ချပြသ ဝဘတ်ပေသည်။ လက်ထဲတွင် တာမျှပေါက်လျက်ရင်း၊ တစုံတခုကို ဆုအဖြစ် ကိုင်တွယ်လျက် ရင်း ပြထားတတ်သည်။

ပုဗ္ဗေစကတပုညတာပင်္ဂလာ၊ ဒါန မင်္ဂလာ၊ ဘတကာနံ သင်္ဂဟ မင်္ဂလာ၊ ပုတ္တဒါရဿ သင်္ဂဟ မင်္ဂလာများကို သရုပ်ဆောင်ရသည်။

ကရုဏာရသ၊ ဟဿရသတို့ကို ပေါ်လွင်စေသည်။

ဒါနပါရမီ၊ ဖေက္ခာပါရမီ စခန်းများသို့ ရည်ညွှန်း ထားလေသည်။

ဝရဒမုဒြာကို ဂေါကမဗုဒ္ဓဆင်းတုများ၊ မန်လရုပ်ဟု တာရာဖြူ တာရာစိမ်း ဆင်းတုရုပ်ပွား များတွင် တွေ့ရှိနိုင်ပေသည်။

ဝရဒမုဒြာပါရှိသော ရုပ်ပွားဆင်းတုများကို ကိုးကွယ်ပူဇော်သူသည် ကောင်းချီးမင်္ဂလာဆု လာဘ်များကို ရရှိခြင်း၊ ဆုတောင်းပြည့်ခြင်း၊ ဆန္ဒအတိုင်း ကိစ္စပြီးမြောက်ခြင်း၊ လိုအင်ဆန္ဒတလုံး တဝ တည်းပြီးပြည့်စုံခြင်း၊ သားရေကို ရရှိခြင်း၊ သစ္စာအစိဋ္ဌာန်ပြုရာ၌ ထိရောက်ခြင်း၊ ဓာတ်သက်ဝင်ခြင်း၊ ဓာတ် စည်းခြင်း၊ ရာထူးဌာနန္တရ တိုးတက်ခြင်း၊ စည်းစိမ် တိုးပွားခြင်း၊ ကုန်ရောင်း ကုန်ဝယ် မြတ်စွန်းခြင်း၊ ကစား လောင်းကစားရာ၌ အောင်နိုင်ခြင်း၊ စစ်ချီ စစ်တက်ရာ၌ အောင်မြင်ခြင်း၊ ပူဇော်သက္ကာရကို ရရှိခြင်း၊ လက်ဆောင်ပစ္စော ခွန်ဟုပ်ပျား ရရှိခြင်း၊ ငြွေရံသင်းပင်း ပေါများကြွယ်ဝခြင်း စသော အကျိုးထူးများကို ရနိုင်သည်ဟု ဗန္တရာယာန ကျမ်း ဝန်များ၌ ဖွင့်ဆိုထားပါသည်။

ဝိတက္ကမုဒြာ

ကြံ့ခည်ဟန်၊ ဆွေးနွေးဟန်ဖြစ်သည်။

ဤဝိတက္ကမုဒြာသည် စိန္တမုဒြာ၊ ဈာနမုဒြာ၊ သမာဟိတမုဒြာတို့နှင့် မျိုးတူဖြစ်သော်လည်း ယင်းတို့၏အခြေခံပါဒ် အနုစားသဘောမျှသာ ရှိသည်ဟု မိန့်ဆိုကြသည်။

လက်ျာလက်မောင်းကို ကျွေး၍ လက်ဝါးကို ပြင်ဘက်သို့ လှန်ပြထားကာ လက်ညှိုးနှင့်လက်သူကြွယ်တချောင်း ချောင်းကို လက်မထိပ်နှင့် ထိထားသည်။

ကျန် လက်ချောင်းများကို အပေါ်သို့ ထောင်ထားသော ဟန်ဖြစ်သည်။ တြိပတက ဟတ္ထပုံတွင် လက်သူကြွယ်ကို လက်မဖြင့်ဖိထား၍ ကျန်သုံးချောင်းကို ထောင်ပြထားသည်ကို နှိုင်းယှဉ်ကြည့်သင့်သည်။

သာဓနမာလုာကျမ်းတွင် ဤမုဒြာကို ဖော်ပြထားခြင်းမရှိရကား နောက်မှ ပေါ်ပေါက်တီထွင်ထားသော မုဒြာဖြစ်ဟန် ကျပေသည်။ တိဗက်ရုပ်ပွားဆင်းတု ပဋိမာသိပ္ပံ လွှမ်းမိုးသော ဟန်မျိုးဖြစ်ပေသည်။

ဓမ္မသု အပ္ပမာဒမင်္ဂလာ၊ ဓမ္မသာကစ္ဆာ မင်္ဂလာများကို သရုပ်ပြထားသည်။

အဗ္ဗုတရသ၊ သန္တရသ တို့ကို ပေါ်လွင်စေသည်။

ဈာနပါဠိ၊ ပညာပါဠိ၊ စခန်းများသို့ ညွှန်ပြ ရည်ဆောင်ပေသည်။

ပုံစံအားဖြင့် ဂေါတမဗုဒ္ဓ၊ မေတ္တေယျ၊ တာရာ၊ ခေတ္တိဂဗ္ဘ၊ အာကာသဂဗ္ဘ စသောရုပ်ပွားဆင်းတုများတွင် ဤမုဒြာပုံကို တွေ့ရသည်။

ရန်ကုန်မြို့၊ ကမ္ဘာအေး ကမ္ဘာ့ဗုဒ္ဓတက္ကသိုလ် ပြတိုက်တွင် ဝိတက္ကမုဒြာဖြင့် ဆင်းတုတော်တဆူကို ပြသထားပါသည်။

ပုဂံမြို့၊ အာနန္ဒာစေတီ၊ အပယ်ရတနာလိုဏ်ဂူဘုရားများ အဖွင့်ရှိ ရုပ်ပွားဆင်းတုတော်နှင့် ဆေးရေးပန်းချီများတွင် ဝိတက္ကမုဒြာဟန်ကို တွေ့ရှိရပါသည်။

VITARKA MUDRĀ (see also Cin Mudrā, Dhyāna Mudrā, Samāhita Mudrā)
Tibetan Collections vol.i. p.25; Reflection
ITL. p.22.; IBL. p.441.; DHI. pp.254,260.
Mudra, Saunders. p.66 (An.i-in)
အပယ်ရတနာလိုဏ်ဂူဘုရား ဦးမြ-နှာ-၁၅၉
OBEP. Ananda.



ဝိတက္ကမုဒြာ

(Vitarka Mudrā)



ဝိမှယဟတ္ထ

(Vismaya Hasta)

ဝိတက္ကမုဒြာ ပုံဟန်ဖြင့် ရုပ်ပွားဆင်းတုများကို ထုလုပ်စီရင် ကိုးကွယ်သောသူသည် အကြံအစည် ထိုးထွင်းအောင်မြင်ခြင်း၊ စိက်ကူးညက် ဆန်းသစ်ပွင့်လင်းခြင်း၊ အဘိဓမ္မာ သဘာဝတရားကို ဟုတ်တိုင်းမှန်စွာ ပေါက်ရောက်သိမြင်ခြင်း၊ ဗဟုသုတ ကြွယ်ဝခြင်း၊ ဉာဏ်ပညာထက်မြက်ခြင်း၊ သမာဓိဈာန် အဘိညာဉ်ရရှိခြင်း၊ အယူဝါဒထူးခြား ဆန်းပြားချက်များကို သိရှိနားလည်ခြင်း၊ တီထွင်မှု အောင်မြင်ခြင်း စသော အကျိုးထူးများကို ရရှိနိုင်သည်ဟူ၍၎င်း၊ ဤမုဒြာဖြင့် ရုပ်ပွားတော်၌သော ရုပ်ရွာဒေသပြည်နယ်တွင် ပညာရှိသူတော်စင်များ ပေါ်ပေါက်ထွန်းကားတတ်သည် ဟူ၍၎င်း၊ ပဋိမာ သိပ္ပံကျမ်းများ၌ မြက်ဆီဖော်ပြ ထားလေသည်။

ဝိမ္ဗယ မုဒြာ

ဝိမ္ဗယဟတ္ထဟုလည်း ခေါ်သည်။

အံ့ဩနေပုံ၊ ရင်သပ်ရှုမော ဖြစ်နေပုံ၊ အထိတ်တလန့်ဖြစ်နေပုံ၊ ပဖြစ်ဘူးမြဲ အံ့ဩဘွယ် အထူးအဆန်းဖြစ်နေပုံများ၏ သဘောအနက် အဓိပ္ပါယ်ကို သရုပ်ဆောင်နေသည့် ဟန်မျိုးဖြစ်ပေသည်။

လက်မောင်းကို မြှောက်ချီ၍ လက်ဝါးကို နောက်သို့လှန်ပြီးလျှင် လက်ချောင်းများကို ကားဖြန့်၍ ထောင်ပြထားသော ဟန်ဖြစ်သည်။ များသောအားဖြင့် လက်ဝါးသည် ပုခုံးထက် မြင့်နေတတ်ပေသည်။

တခါတရံ လက်ကိုမြှောက်၍ လက်ဝါးကို နောက်သို့လှန်ပြီးလျှင် လက်ညှိုးနှင့် လက်ခလယ်နှစ်ချောင်းကို မေးစေ့တွင် ထောင်ပြထားသည်။ မျက်လုံးများကို အပေါ်သို့ လှန်ပြုထား၍ မျက်နှာအမူအရာကိုလည်း အံ့ဩနေပုံဆောင်စေသည်။ ဤလက်ဟန်ကိုလည်း ဝိမ္ဗယမုဒြာ၊ သို့မဟုတ် ဝိမ္ဗယဟတ္ထမျိုး ဖြစ်သည်ဟု ပညာရှင် သုတေသီများက အဆုံးအဖြတ် ပေးထားကြသည်။

အစ္စရိယဓမ္မ၊ အဗ္ဗုတဓမ္မ၊ မင်္ဂလာအပေါင်းနှင့် ပြည့်စုံစေသည်။

အဗ္ဗုတရသကို ပေါ်လွင် ထင်ရှားစေသည်။

သစ္စာပါရမီ၊ အဓိဋ္ဌာနပါရမီ စခန်းများသို့ ရည်ညွှန်းပြသည်။

ပုံစံအားဖြင့် မြတ်စွာဘုရား၏ တန်းခိုးပြု-ဋီဟာရိယ ပြတော်မူခန်း၊ ရုပ်တုများတွင်၎င်း၊ ဝါရားဓမ္မ ဟောပြောနေပုံများတွင်၎င်း၊ ရဟန္တာများနှင့် မာရ်နတ်စသည်တို့ တန်းခိုးပြိုင်ကြသော အခန်းများတွင်၎င်း၊ ဤမုဒြာကို တွေ့ရှိရတတ်သည်။

ဝိမ္ဗယဟတ္ထ၊ သို့မဟုတ် အစ္စရိယမုဒြာ၊ သို့မဟုတ် အဗ္ဗုတမုဒြာ ပုံဟန်ဖြင့် ရုပ်ပွားဆင်းတုတော်များကို ထုလုပ်စီရင် ကိုးကွယ်သော သူတို့သည် တန်းခိုးဣဒ္ဓိပါဒ်နှင့် ပြည့်စုံ၍၊ အံ့ဘွယ်သရဲ

VISMAYA-MUDRĀ(VISMAYA HASTA)
Astonishment and Wonder, Awe.
Icons in Bronze p.29.
EHL.ii. p.16. DHI. p.250.

လူရှင်ရဟန်းတို့၏ ချီးမွမ်းထောမနုးခြင်းကိုခံရခြင်း၊ တန်းခိုးကြီးခြင်း၊ သစ္စာဓိဋ္ဌာန်ပြုရာ၌ လေးနက်အောင်မြင်ခြင်း၊ လူစွမ်းသတ္တိသက်ပြတ်ခြင်း စသော အကျိုးကျေးဇူးများကို ရရှိနိုင်ကြောင်း ပဋိမာသိပုံပညာဆိုင်ရာကျမ်းများ၌ ဖွင့်ဆိုထားပါသည်။

ဝေနာယကိ မုဒြာ

ဆင်မင်းဟန်ဖြစ်သည်။

ဝိနာယကဗြဟ္မာမင်း၏ ဆင်ဦးခေါင်းမှ နှာမောင်းကို ထောင်ထားသည့်သဏ္ဍာန်ကို ပုံဆောင်ပြုထားခြင်းဖြစ်သည်။

ဟိန္ဒူဘာသာအယူဝါဒနီးနွယ်သော ရုပ်ပွားဆင်းတုမျိုးဖြစ်ပေသည်။ တန္တရာယာန ဗုဒ္ဓဘာသာ ရုပ်ပွားများ၌ ကခါတရံသာ တွေ့ရတတ်သည်။

အပယ်ရတနာလိဏ်ဂူဘုရား၊ နန်းဘုရား စသည့်ပုဂံဒေသရှိ စေတီဘုရားများအတွင်းတွင် ရုပ်ပွားဆင်းတုနှင့် ဆေးရေးပန်းချီများကို ဤမုဒြာဖြင့် အနည်းအကျဉ်းမျှ တွေ့ရှိရပါသည်။

ဝီရရသကို ပေါ်လွင်စေသည်။

ဝီရိယပါရမီ ဝခန်းသို့ ညွှန်ပြလိုရင်းဖြစ်သည်။

ဝေနာယကိမုဒြာကို ဟိန္ဒူဗြဟ္မဏဘာသာဝင်တို့က အလေးအမြတ်ပြု၍ ကိုးကွယ်ခဲ့ကြသည်။ နောက် နှောင်းခေတ်တွင် တန္တရာယာန ဗုဒ္ဓဘာသာဆိုင်ရာ ရုပ်ပွားတော်များကို အတုလိုက်၍ ထုလုပ် ကိုးကွယ်လာကြသည်။ ကိုးကွယ်သူများသည် ရဲစွမ်းသတ္တိနှင့် ပြည့်စုံခြင်း၊ ဗြဟ္မာမင်း၏ဓာတ်ကို ရရှိခြင်း၊ ထာမ ဗလ သတ္တိကို ရရှိခြင်း၊ တိုးပွားစေနိုင်ခြင်း အကျိုးများကို ရရှိစေနိုင်သည် ဟူ၍ အရိပ်အမြှောက်မျှ ဖော်ပြထားပါသည်။

သန္တိဒမုဒြာ

ငြိမ်းချမ်းသာယာမှုကို ပေးဟန်ဖြစ်သည်။

အဘယမုဒြာနှင့်တူသည်။

လက်ကိုဖူးခြင်ဘူရိဘက်သို့ (ရှေ့ဘက်) လှန်ပြကာ လက်ချောင်းများကို အပေါ်သို့ ထောင်ထားသော လက်ဟန်မျိုး ဖြစ်သည်။

ပုံစံအားဖြင့် ကုသျှန်ခေတ် မထူရာ ဗုဒ္ဓရုပ်ပွားတော်ကိုကြည့်ပါက ဤသန္တိဒမုဒြာဖြင့် တွေ့ရှိနိုင်ပေသည်။

VAINAYAKI MUDRĀ
DHI. p.249.
အပယ်ရတနာလိဏ်ဂူ ဘုရား-ဦးမြ။
SANTIDA MUDRĀ (see also Abhaya Mudrā)
DHI. p.250.



ဝေဒယကီမုဒြာ

(Vainayakī Mudrā)



သန္တိဒမုဒြာ

(Shantida Mudrā)



သန္ဓေသနမုဒြာ

(Samdarshana Mudrā)

မန္တလေးတောင်ပေါ်တွင် ဤမုဒြာဖြင့် ရုပ်ပွားတော်များကို တွေ့ရှိနိုင်ပါသည်။ ပုဂံခေတ် ဆင်းတုများနှင့် ဆေးရေးပန်းချီများတွင်လည်း ဤသန္ဓဒမုဒြာကို လေ့လာတွေ့ရှိနိုင်ပါသည်။

အသောက ဝိရဇ ခေမမင်္ဂလာများကို သရုပ်ဆောင်ထားသည်။

ဝီရ ရသနှင့် သန္တရသတို့ကို ပေါ်လွင်စေသည်။

ဝီရိယပါရမီ၊ ခန္တီပါရမီ၊ ဥပေက္ခာပါရမီ၊ မေတ္တာပါရမီစခန်းများသို့ ရည်ညွှန်း ပုံဆောင်ပြထားခြင်းဖြစ်ပါသည်။^{၁၆}

ဤသန္ဓဒမုဒြာပါရှိသော ရုပ်ပွားဆင်းတုကို ကိုးကွယ်လျှင် ဘေးရန်ကင်းခြင်း၊ ငြိမ်းချမ်းသာယာခြင်း၊ စည်းစိမ်ကျက်သရေတိုးပွားခြင်း၊ ကိုယ်စိတ်နှစ်ဖြာ ကျန်းမာချမ်းသာခြင်း၊ တရားလှူးကိုရရှိခြင်း၊ သိဒ္ဓိပေါက်ခြင်း၊ ဆုတောင်းပြည့်ခြင်း အကျိုးထူးများကို ရရှိနိုင်သည်ဟု တန္တရာယာန ကျမ်းဂန်များ၌ ပြဆိုထားပါသည်။

သန္ဓသနမုဒြာ

ဘဏ္ဍိမျှားအား စာပေပို့ချဟန်ဖြစ်သည်။

လက်ဝဲလက်ကို ဒူးပေါ်တင်ထားလျက် လက်ျာလက်ကိုမူ ရင်ဘတ်ဆီသို့ မြှင့်တင်ထားကာ လက်မနှင့် လက်ညှိုးတို့ကို ပြင်ဘက်သို့ ဖြန့်ပြထားပြီးလျှင် ကျန်သက်ချောင်းများကို အတုင်းဘက်သို့ ကွေးထားသောဟန်ဖြစ်သည်။ လက်မနှင့် လက်ညှိုးတို့မှာ မယ်ထားချေ။

စိန္တမုဒြာနှင့် ဉာဏမုဒြာ၊ ဗျာချာန မုဒြာတို့နှင့် ပုံတူသည်။

ဗာဟုသစ္စမင်္ဂလာ၊ သိပ္ပမင်္ဂလာ၊ ဝိနယ်သုသိက္ခိတမင်္ဂလာ၊ ပဏ္ဍိတာနံ သေဝနမင်္ဂလာများကို သရုပ်ဆောင်ထားခြင်းဖြစ်သည်။

ဝီရရသ၊ ကရုဏာရသ၊ သန္တရသများကို ပေါ်လွင်စေသည်။

ပညာပါရမီစခန်းသို့ ရည်ဆောင်ညွှန်ပြသည်။

ပုဂံမြို့ အပယ်ရတနာလိုဏ်ဂူ ဘုရားစသည်တို့တွင် ဆေးရေးပန်းချီပုံများအချို့ကို သန္ဓသန မုဒြာဟန်ဖြင့် တွေ့ရှိရပါသည်။

တစ်ခါတရံ လက်နှစ်ဖက်စလုံး သန္ဓသနမုဒြာဖြင့် ပြထားသောပုံများကိုလည်း တွေ့ရှိရတတ်ပါသည်။

ဤမုဒြာပါသော ရုပ်တုကို ကိုးကွယ်သူသည် ကျမ်းဂန်စာပေ ကတ်ပြောက်ခြင်း၊ အမှားကို ကျော်လွန်၍ အမှန်ကိုသိမြင်နိုင်ခြင်း၊ အမြင်ပေါက်ခြင်း၊ ရဲရင့်ခြင်းစသော အကျိုးတရားများကို ရရှိနိုင်သည်ဟု တန္တရာယာနဂိုဏ်းဝင်များက ယုံကြည်ကြလေသည်။

SANDARSANA MUDRĀ
DHI. p.255. (see also Cin, Jñāna, and Vyākhyāna mudrās)
အပယ်ရတနာလိုဏ်ဂူဘုရား--ဦးမြ။

သဗ္ဗရာဇိန္ဒြမုဒြာ

သိဝ-ရူဒြနတ်မင်းပြုံးဟန်ဖြစ်သည်။

အဉ္ဇလိမုဒြာပုံမျိုးဖြစ်သည်။

သိဝ-ရူဒြနတ်၏ အမည်ကို သဗ္ဗရာဇ, သို့မဟုတ် သဗ္ဗရာဇိန္ဒြဟု ခေါ်သည်။ သို့ဖြစ်၍ ယင်း ရူဒြနတ်၏ လက်ဟန်ပုံကိုပင် အမည်အစွဲပြု၍ သဗ္ဗရာဇိန္ဒြမုဒြာဟု ပဋိမာသိပ္ပံ ပညာရှင်များက ယူဆကြသည်။

မြန်မာ့ရိုးရာ ရုပ်ပွားများတွင် အလွန်ရှားပါးသည့် ဟိန္ဒူဆန်သော ဆေးရေးပန်းချီများ၌သာ တွေ့ရှိနိုင်ပေသည်။

ဟိန္ဒူပြာဟူကဘာသာတွင် ဤရုပ်တုမျိုးကို ကိုးကွယ်သူသည် မင်းအပေါင်းတို့၏ ရိုသေလေးစားမှုကိုခံရခြင်း၊ ရန်အပေါင်းကိုနိုင်ခြင်း၊ စစ်မက်ရေးရာတွင် မိမိကသာအောင်နိုင်ခြင်း၊ ကျက်သရေမင်္ဂလာအပေါင်းနှင့် ပြည့်စုံခြင်းစသော အကျိုးများကို ရရှိသည်ဟု မြှက်ဆိုထားပါသည်။ ဗုဒ္ဓသာသနာဆိုင်ရာ ပဋိမာသိပ္ပံကျမ်းများတွင် ဤမုဒြာအကြောင်းကို အကျယ်ဖွင့်ဆိုထားခြင်း မတွေ့ရသေးပါ။ သို့သော် ဆေးရေးပန်းချီများ၌ ဗုဒ္ဓဘာသာဝင်တို့က လက်ခံကျင့်သုံးခဲ့သော မုဒြာတမျိုးဖြစ်ကြောင်း သုတေသနပြုစုလေ့လာခဲ့ရဘူးပါသည်။ အထူးသဖြင့် ဗြဟ္မာမင်းကြီး၏ ပုံများကို ဤ သဗ္ဗရာဇိန္ဒြမုဒြာဖြင့် ထုလုပ်ရေးဆွဲလေ့ရှိကြပါသည်။

သမာဓိမုဒြာ = သမာဟိတမုဒြာ

ယောစမုဒြာ, ဈာနမုဒြာနှင့် တူသည်။

စိတ်တည်ငြိမ်၍ သမာဓိရနေဟန် ဖြစ်သည်။

ခြေနှစ်ဖက်ကို ထက်ဝယ်ဖွဲ့ခွေထိုင်ကာ ဖနောင့်နှစ်ခု အပေါ်သို့ ခြေဖဝါးလှန်ကာ ထိုင်၍ လက်ဝါးနှစ်ခုကိုလှန်ပြီး ခြေဖဝါးပေါ် တင်ထားသည်။

တခါတရံ လကျာလက်ဝါးကို လက်ဝဲလက်ဝါးပေါ် ထပ်၍ လက်မချင်းထိကာ၎င်း, တခါတရံ လက်ညှိုးနှစ်ခုကို ကွေး၍ လက်မနှင့်ထိကာ တေ့ဆိုင်လျက်၎င်း ထားသော ဟန်မျိုးဖြစ်သည်။

SARVARĀJENDRA MUDRĀ
 DHI. p.449, n.(see also Añjali Mudrā)
 Saunders. Mudrā.
 OBEP. plate 416 a.b.c. Brahma stone images
 Sabbarājendra mudrā

IBI. p.435.
 Tibetan Collection vol.i. p.25.
 IBBS. p. 42,18.
 DHI. p.252. Samādhi Mudrā
 OBEP. Ananda: Sabbaññu.



ဘဗ္ဗရာဇိန္ဒြမုဒြာ

(Sarvarājendra Mudrā)



သမာဟိတမုဒြာ

(Samañña Mudrā)



သီဟကဏ္ဍပုဒြာ

(Simhakarṇa Mudrā)



သီဟကဏ္ဍမုဒြာ

(Simhakarṇa Mudrā)

ဟုင်္ဂါ၊ အာနန္ဒာဘုရား၊ သဗ္ဗညုဘုရားများတွင် သမာဓိမုဒြာ ပုံတော်များကို ဖူးတွေ့ရပါသည်။
ဂျပန်ပြည်ရှိ ဒိုင်ဗုစု ရုပ်ပွားတော်ကြီး၏ ပုံတော်မျိုးဖြစ်သည်။

အမိတာဘာဘုရား ရုပ်ပွားတော်ကိုလည်း ဤမုဒြာဖြင့် တွေ့ရသည်။

အပ္ပမာဒမင်္ဂလာ၊ တပေါစမင်္ဂလာ၊ ဗြဟ္မစရိယမင်္ဂလာ၊ အရိယသစ္စာနု ဒဿနမင်္ဂလာ၊ နိဗ္ဗာနသစ္စိ-
ကိရိယမင်္ဂလာများကို သရုပ်ဆောင်ထားသည်။

သန္တရသကို ပေါ်လွင်စေသည်။

ပညာပါရမီ၊ ဈာနပါရမီ၊ နိက္ခမပါရမီ၊ ဝိရိယပါရမီ၊ အဓိဋ္ဌာနပါရမီ စခန်းများသို့ ညွှန်ပြလျက် ရှိပေ
သည်။

သမာဓိမုဒြာ၊ ယောဂမုဒြာ၊ ဈာနမုဒြာပါသော ရုပ်ပွားဆင်းတုကို ကိုးကွယ်သူသည် တည်ကြည်
ငြိမ်သက်ခြင်း၊ ဓာတ်အပြည့်အဝရခြင်း၊ စိတ်ဝေဒနာကင်းခြင်း၊ သောကပရိဒေဝငြိမ်းအေးခြင်း၊ ဉာဏ်
ပညာတိုးခြင်း၊ သမထပေါက်ခြင်း၊ သိဒ္ဓိပြီးခြင်းစသော ကောင်းကျိုးချမ်းသာများကို ရရှိနိုင်ကြောင်း
တန္တရာယာန ဂိုဏ်းဝင် ကျမ်းများ၌ ဖွင့်ဆိုထားပေသည်။

သီဟကဏ္ဍမုဒြာ

ခြင်္သေ့နားပုံသဏ္ဍာန် လက်ကွင်းဟန်ဖြစ်သည်။ ကဋကဟတ္ထဟုလည်း တခါတရံခေါ်သည်။

လတ်ချောင်း ထိပ်ဖျားများကို လက်မနှင့်ထိကာ ခြင်္သေ့၏နားရွက် ပုံသဏ္ဍာန်ကဲ့သို့ လက်ကွင်း၍
ပြထားသော ဟန်မျိုးဖြစ်သည်။

ယောကျ်ားမြတ်ဘို့၏ လက္ခဏာတော်ကြီး (၃၂) ရပ်ကို ရည်ညွှန်းဟန် တူသည်ဟု အချို့က
ယူဆကြသည်။

ဝိရရသကို ပေါ်လွင်စေသည်။

ဝိရိယပါရမီကို ညွှန်ပြသည်။

သီဟကဏ္ဍမုဒြာပုံပါသော ရုပ်ပွားဆင်းတုတော်များကို စီရင်ထုလုပ် ကိုးကွယ်သူများသည်
ခြင်္သေ့ မင်းကဲ့သို့ ရဲရင့်ခြင်း သတ္တိကို ရသည်။ ရန်အပေါင်းကို အောင်မြင်သည်။ ဒိဗ္ဗသောတအဘိညာဉ်
ကို ရစေနိုင်သည်။ သူတပါး ပြောဆိုသမျှကို မည်မျှပင် ဝေးလံသော်လည်း ကြားနိုင်သည်။ စစ်မက်
ရေးရာတွင် တဖက်ရန်သူကို ချေမှုန်းအောင်မြင်နိုင်စွမ်းရှိသည်။ အစိမ်း သားရဲ သင်းကဲ့ပြုတ္တာ နတ်
မိစ္ဆာများကို နှင်ထုတ် နှိမ်နင်းနိုင်သည် စသည်ဖြင့် အကျိုးများစွာရရှိနိုင်ကြောင်း ပဋိပာသိပွဲကျမ်း
များ၌ မြွက်ဆိုဖွင့်ဟထားပါသည်။

DHI. p.258 Kataka or Simhakarna-hasta
EHI. ii. p.15.

သုစိမုဒြာ

အင်စိုက်ပြဟန်ဖြစ်သည်။ သုစိဟတ္ထဟုလည်း ခေါ်သည်။

တဇ္ဇနိဟတ္ထဟန်နှင့် လက်ညှိုးညွှန်ပုံ ပြောင်းပြန်ဖြစ်သည်။

သုစိမုဒြာ၌ လက်ျာလက်ညှိုးကို အောက်သို့စိုက်၍ ညွှန်ပြနေဟန် ဖြစ်သည်။ အပ်နှင့်စိုက်ပြသည့် ဟန်မျိုးဖြစ်၍သာ သုစိဟတ္ထ=သုစိမုဒြာဟူ၍ ခေါ်သည်။ အပ်ကို ကိုင်အောင်ထား၍ကား မဟုတ်ချေ။

များစွာအားဖြင့် ကနေသော ရုပ်ပွား ရုပ်လုံးများတွင် တွေ့ရသည့် လက်ချောင်းကလေးများ ကို အဖျားထိပ်တွင်စု၍ ဆန့်ထားသဖြင့် အပ်ပုံသဏ္ဍာန်ဖြစ်နေ၍ သုစိမုဒြာဟု ခေါ်သည်ဟုလည်း အချို့ သုတေသီများက ယူဆကြသည်။

ကရုဏာရသကို ပေါ်လွင်စေသည်။

ပညာပါရမီ၊ မေတ္တာပါရမီစခန်းသို့ ရည်ညွှန်းထားပေသည်။

အချို့အယူအဆအရ ငရဲပြည်သို့ ညွှန်ပြ၍ သတိပေး ဆုံးမနေဟန်ဖြစ်သည်ဟု ဆိုသည်။ လက် တဖက်က ကောင်းကင်သို့ ညွှန်ပြ၍ လက်တဖက်က မြေကြီးအောက်သို့ စိုက်ပြထားပါက ကုသိုလ်နှင့် အကုသိုလ်တရား နှစ်ပါးကို ခွဲခြား ဟောပြောနေဟန်ဖြစ်သည်ဟု ဆိုကြသည်။ မကောင်းမှုပြုသူ အပါယ် လားလိင်မည်ဟု ဆိုဟန်ရှိပါသည်။

ဤရုပ်ပွားတော်မျိုး ကို ကိုးကွယ်ပါက ကုသိုလ် အကုသိုလ်အမှုကို ခွဲခြားနိုင်စွမ်းရှိခြင်း၊ တရား မန်တရားများကို အကုတ်ကုန် ခွဲခြားသိရှိခြင်း၊ လူဆိုးလူကောင်း ခွဲခြားနိုင်ခြင်း၊ ရန်သူ မိတ်ဆွေ ခွဲခြား သိနိုင်ခြင်း၊ ပညာထူးချွန်ခြင်း၊ တည်ကြည်ခြင်း၊ သမထပေါက်မြောက်ခြင်းစသည့် အကျိုးများကို ရရှိနိုင်ကြောင်း မိန့်ဆိုကြပါသည်။

အချို့သုတေသီများက ဤပုံမှာ ဘုရားလောင်းဖွားမြင်တော်မူစဉ်ပုံ ဖြစ်သည်ဟု အမြင်မျှ ကောက်ချက်ချသားသည်ကိုလည်း တွေ့ရှိရပါသည်။

IBI. p.439.
DHI. p.259.
EHI.ii., p.15 Suci Mudrā
DHI. p.263-264, and plate V.
Mudrā, Saunders. p.102 (Chi Ken-in).



သုခိမုဒြာ

(Suci Mudra)

အခြားမုဒြာအထူးများ

ရှေးမြန်မာ ဗိဿနိုး သရေခေတ္တရာခေတ်နှင့် ဟန်လင်းကြီး၊ ပျူခေတ်များတွင် ထွန်းကားခဲ့သော ရုပ်လုံး ရုပ်ကြွ ရုပ်တုများတွင် အချို့ထူးခြားသော မုဒြာများကို တွေ့ရှိနိုင်ပါသေးသည်။ အလွန်တရာ ရှားပါး၍ တွေ့ရခဲလှပါသော်လည်း နောင်အခါ ရှေးဟောင်း သုတေသနဌာနများမှ မြေကြီးကို တူးဆွ ထုတ်ဖော်ထွက်လာနိုင်စရာ အလားအလာများ ရှိသေးရကား ယခုကပင် ကြိုတင်၍ တွေ့ရှိ နိုင်ကောင်း သော အခြားမုဒြာအထူးများကိုလည်း အကျဉ်းမျှ တင်ပြလိုပါသည်။

သာဓကများက ယင်းတို့၏ သာဓနတို့ကို စီရင်ရာ၌ ၎င်း၊ သတ္တများက ကိုးကွယ်လှူသော ဒေဝါ ဒေဝီများကို ပူဇော်လိုကြရာ၌ ၎င်း အသုံးပြုလေ့ရှိသော မုဒြာများရှိလေသည်။ ၎င်းတို့အနက် ထင်ရှား သောမုဒြာများမှာ ၎င်းပုဂ္ဂိုလ်များ ရွတ်ဆိုလေ့ရှိသော ဂါထာမန္တရားများ ရှစ်ပုဒ်ပေါ်တွင် အမိပြု၍ အနက်အဓိပ္ပါယ်ပေါက်နိုင်ပေသည်။ မန္တရားရှစ်ပုဒ်၏ တခုစီသော ရုပ်တု (ရှစ်ဆူ)ကို အောက်တွင် အမြောက်မျှ ရှင်းလင်းတင်ပြပါသည်။

- ၁။ ဥြမ် ဝဇီရာနုလဟန္တာ ပထမဘဉ္စန ဟုမ်
- ၂။ ဥြမ် ဝဇီရာပါသ ဟြိမ်
- ၃။ ဥြမ် ဝဇီရာပုပွေ သွာဟာ
- ၄။ ဥြမ် ဝဇီရာဒီပေ သွာဟာ
- ၅။ ဥြမ် ဝဇီရာကုသ ဇ
- ၆။ ဥြမ် ဝဇီရနေဝေဇ္ဇ သွာဟာ
- ၇။ ဥြမ် သဗ္ဗတထာဂတသိဒ္ဓိ ဝဇီရသမေ တိဋ္ဌသေတ္တံ ဓာရယာမိ ဝဇီရသတ္တံ ဟိဟိ ဟိဟိ ဟုမိတိ
- ၈။ ဥြမ် သဗ္ဗဝိတဝဇီရဓူမေ ကြာမ်

ဟူ၍ မန္တရားရှစ်ပုဒ် ရှိလေသည်။

၁။ အနုလမုဒြာ

ပထမမန္တရားဖြင့် ထုထားသော ရုပ်တုတွင် လက်နှစ်ဖက်ကို အတွင်းသို့ လှန်၍ လက်ညှိုးနှစ် ချောင်းကို ကြက်ခြေခတ်ပြီ လျှင် လက်ျာလက်ချောင်းသုံးခုပေါ် လက်ဝဲလက်ချောင်းသုံးခုကို တင်ထား သည်။ လက်မတခုစီကို ပြင်ဘက်သို့ ကားထုတ်၍ ပြထားသည်။ လှုပ်ရှားနေသော မီးလျှံ၏ အသွင်ကို ဆောင်နေပေသည်။ မီးလျှံလက်ထားဟန်ဟု ခေါ်ရပေမည်။ အနုလမုဒြာဟု ခေါ်ကြသည်။

၂။ ဝဇီရာပါသမုဒြာ

ဒုတိယမန္တရားဖြင့် ထုထားသော ရုပ်တု၏ လက်နှစ်ဖက်မှာ လက်ဝဲလက်ကို လကျာလက်ကောက် ဝတ်ပေါ်တင်ကာ ကွန်ယက်နှောင်ကြိုးဖြင့် ပွဲနှောင်ပြီးလျှင် လက်ခုပ်နှစ်ခုကို မောက်ပြထားသောပုံ ဖြစ်သည်။ နှောင်ကြိုးတည်းထားဟန် ဖြစ်သည်။ ဝဇီရာပါသမုဒြာဟု ခေါ်သည်။

၃။ ဝဇီရာပုပ္ဖမုဒြာ

တတိယမန္တရားဖြင့် ထုလုပ်ထားသော ရုပ်တုမှာ လက်နှစ်ဖက်ကိုလှန်လျက် လက်ခုပ်သဏ္ဍာန် ပြ၍ ပန်းများကို ပူဇော်ဟန်ပြသော မုဒြာဖြစ်သည်။ နတ်ဒေဝါအားဖြစ်စေ၊ ဘုရားအားဖြစ်စေ တလက်ခုပ်စာ ပန်းများကို ပူဇော်ပါ၏ဟူသော အနက်အဓိပ္ပါယ် ဆောင်ထားသည်။ ပန်းလှူဟန် ဖြစ်သည်။ ဝဇီရာပုပ္ဖမုဒြာဟု ခေါ်သည်။

၄။ ဝဇီရာဒိပမုဒြာ

စတုတ္ထမန္တရားဖြင့် ထုထားသော ရုပ်တုမှာ လက်နှစ်ဖက်ကို ပြင်ဘက်သို့ လှန်ကာ လက်သီး ဆုပ်ချင်း ပူးကပ်ထိပြထားသော ဆီမီးပူဇော်ဟန် ဖြစ်သည်။ ဝဇီရာဒိပမုဒြာဟု ခေါ်သည်။

၅။ ဝဇီရာအင်္ကျီမုဒြာ

ပဉ္စမ မန္တရားဖြင့် ထုလုပ်ထားသော ရုပ်တုမှာ လကျာလက်ကို ပြင်ဘက်သို့ လှန်၍ လက်မနှင့် လက်ညှိုးကို ကွင်းထားပြီးလျှင် အတွင်းဘက်သို့ လှန်ထားသော လက်ဝဲလက်၏ လက်သန်းဖြင့် ချိတ်ပြ ထားသည့်လက်ဟန် ဖြစ်သည်။ ဆင်ကိုပေါက်သော ချွန်းတောင်းပုံမျိုး ဖြစ်သည်။ ဝဇီရာအင်္ကျီမုဒြာဟု ခေါ်သည်။

၆။ ဝဇီရာနေဝေဇမုဒြာ

ခြောက်ခုမြောက် မန္တရားဖြင့် ထုလုပ်ထားသော ရုပ်တုမှာ လက်နှစ်ဖက်ကို အတွင်းဘက်လှန်၍ လက်ချောင်းအချင်းချင်း ယှက်တင်ထားပြီးလျှင် လက်ညှိုးနှစ်ချောင်းကို ကြက်ခြေခတ် ပြထားသော မုဒြာပုံဖြစ်သည်။ ဘုရားအား ပူဇော်သော နေဝေဇလှူဘွယ်ဝတ္ထုပေါ်သို့ ကြက်ခြေခတ် ပြထားသော လက်ညှိုးနှစ်ခုဖြင့် ပန်းပွင့်ကို ညှပ်ယူပြီး တင်ကာတင်ကာဖြင့် ပူဇော်၍ မန္တရားကို ရွတ်ဆိုလေ့ရှိကြသည်။ လက်ဟန်မှာ လှူဘွယ်ဝတ္ထုထည့်ထားသော အိုးပုံဖြစ်သည်ဟု အချို့ပညာရှင်တို့က မိန့်ဆိုကြသည်။ ဝဇီရာနေဝေဇမုဒြာဟု ခေါ်သည်။

၇။ ဝဇီရာသမယမုဒြာ

ခုနစ်ခုမြောက် မန္တရားဖြင့် ထုလုပ်ထားသော ရုပ်တုမှာ လကျာလက်ကို လှန်ချ၍ လက်ထဲတွင် မိုးကြိုးသွားကို ကိုင်ထားသည်။ အတွင်းဘက်သို့ လှည့်ဆောင်ထားသော လက်ဝဲလက်တွင် ဆွဲလှဲ (ဆည်းလည်း) ခေါင်းလောင်းငယ်ကို ကိုင်ထားသောဟန် ဖြစ်သည်။ သိဒ္ဓိပြီးပုံဟု ခေါ်ကြသည်။ ဝဇီရာသမယမုဒြာဟု ခေါ်ကြသည်။

၈။ ဝဇီရာဓမ္မမုဒြာ

ရှစ်ခုမြောက် မန္တရားဖြင့် ထုလုပ်ထားသော ရုပ်တု၏ လက်ဝဲလက်သည် အတွင်းဘက်သို့လှည့်၍ အမွှေးတိုင်ရိုးတန်ကို ကိုင်ထားသည်။ လကျာလက်ကလည်း အတွင်းဘက်လှည့်၍ လက်မနှင့်လက်ညှိုးဖြင့် ထိုလက်ဝဲလက် အထက်တွင် အမွှေးအိုးအရင်းကို ကိုင်ကာ ပြထားသော အမွှေးတိုင်လှူဟန် ဖြစ်သည်။ ဝဇီရာဓမ္မမုဒြာဟု ခေါ်ကြသည်။

အထက်ဖော်ပြပါ မုဒြာရှစ်မျိုးမှာ ဘုရား၊ ဒေဝါဒေဝီတို့အား ဝတ်ပြုကြရာမှ လှူဒါန်းပူဇော် သက္ကာရပြုကြရာမှ ဖြစ်ပေါ်လာကြသော မုဒြာလက်ဟန်များ ဖြစ်ကြသည်။

ယင်းတို့၏ အနှစ်သာရ အနက်သဘောမှာ အလွန်နက်နဲ၍ လျှို့ဝှက်သားကြသဖြင့် ဝဇီရာဂိုဏ်း သားများမှတစ်ပါး အခြားသူတို့ သိရှိနားလည်ရန်မှာ မလွယ်ကူလှချေ။ ဆက်လက် သုတေသနပြုသင့် သော အချက်တရပ်ပင် ဖြစ်ပါသတည်း။

ဤတွင် မြန်မာ့ရိုးရာ ပဋိမာသိပ္ပံပညာရပ်တွင် အရေးပါလှသော မုဒြာများအကြောင်းကို အခြေခံအမြစ်မျှ ရှင်းလင်းတင်ပြအပ်ပြီး ဖြစ်ပါသတည်း။

မုဒြာ ဟူသော ဝေါဟာရ (နောက်ဆက်တွဲ)

မုဒြာဆိုသည်မှာ လက်ဟန်အမူအရာ အမျိုးမျိုးဖြင့် ထုတ်ဖော်ပြောဆိုလိုသော သဘောတရား အနက်အဓိပ္ပါယ်ကို အရိပ်နိမိတ် လက္ခဏာ ဝိညတ္တိပြုခြင်းပင် ဖြစ်ပေသည်။ ကာယဝိညတ္တိ တမျိုးပင် ဖြစ်လေသည်။ သို့သော် မုဒြာကို အခြေခံအားဖြင့် နှစ်မျိုး ခွဲခြားအပ်ပေသည်။

- (က) အထက်လမ်းသို့ ပညာ ဂန္ဓာရိဝိဇ္ဇာအတတ် တန္တရာယာနဆိုင်ရာ လျှို့ဝှက်သဘင်အခန်း အနားများ၊ မှော်ပွဲများ၊ သိဒ္ဓိတင်ပွဲများ၊ စသည်တို့၏ အဘိဓမ္မာသဘောတရားများကို သင်္ကေတ နိမိတ်ပြသော အမျိုးအစား မုဒြာဟူ၍၎င်း၊
- (ခ) ပဋိမာသိပ္ပံရုပ်ပွားဆင်းတု ရုပ်လုံးရုပ်ကြွများဆိုင်ရာတွင် ဇာတ်ဝတ္ထုနိပါတ်တော်အဖြစ် အပျက် အရပ်ရပ်ကို ဖြစ်စေ၊ နတ် သိကြား ဗြဟ္မာ စသည့် ပုဂ္ဂိုလ်တိုင်း၏ အသွင် သဏ္ဍာန်ကို ဖြစ်စေ၊ သရုပ်ဆောင် ဖော်ပြလိုသော သင်္ကေတနိမိတ်ပြ အမျိုးအစား မုဒြာဟူ၍၎င်း နှစ်မျိုးနှစ်စား ခွဲခြားထားပေသည်။

ဗထမမုဒြာမျိုးကိုမူ ပုဏ္ဏားတော်ကြီးများ၊ မှော်ဆရာ၊ ပါမောက္ခ၊ ပုရောဟိတ်ကြီးများ၊ ယစ် ပူဇော်ပေးကြသော ဗြာဟ္မဏကြီးများနှင့် ဂိုဏ်းချုပ်ဆရာတော်ကြီးများက ပွဲလမ်းသဘင် အစီအရင် အခမ်းအနားများတွင် သရုပ်ဆောင် ပြသကြရလေသည်။ အထူးသဖြင့် တိဗက်ဘုန်းတော်ကြီးများနှင့် ဂျပန်ဘုန်းတော်ကြီးများသည် ယခုအထိအထိပင် ဤအခမ်းအနား အစီအရင် မုဒြာများကို ကျင့်သုံး လျက်ရှိနေသေးပေသည်။ ပုံစံအားဖြင့် ဂျပန်ပြည် ရှင်းဂွန်းဂိုဏ်းတွင် လက်ခံကျင့်သုံးလျက်ရှိသော မုဒြာ များမှာ (တိုင်ဇိုးကိုင်) ခေါ် ပဋိသန္ဓေလောက (ဂဗ္ဘလောက) အတွက် (၁၆၄) မျိုးနှင့် ဝဇီရလောက ခေါ် (ကုန်ဂိုးကိုင်) အတွက် (၁၃၀) မျိုးရှိလေသည်။ စုစုပေါင်း မုဒြာ (၂၉၅) မျိုး ရှိလေသည်။

ဒုတိယ အမျိုးအစားဖြစ်သော ပဋိမာသိပ္ပံဆိုင်ရာ မုဒြာများကိုမူ ပန်းပုပန်းချီရသော အနု ပညာနယ်ပယ်တွင် ရုပ်လုံးရုပ်ပွား ရုပ်ကြွရုပ်ထွင်း ရုပ်တုဆေးရေး ကားချပ်စသည်များ၌ အသုံးပြု လေ့ရှိကြသည်။ မဏ္ဍလ ခေါ် ရုပ်တုမဏ္ဍိုင်များတွင် ထုထွင်း ရေးဆွဲလေ့ ရှိကြသည်။

ခုနစ်ရာစုနှစ်လောက်က ပေါ်ပေါက်ခဲ့သော မုရိမဏ္ဍလသုတြာ ကျမ်းတွင် မုဒြာပေါင်း (၁၆) မျိုးကိုသာ ဖော်ပြထားလေသည်။ ရှစ်ရာစုနှစ်လောက်တွင် ရေးသားခဲ့သော ဓရဏိကျမ်း တွင်မူ မုဒြာ ပေါင်း သုံးရာကျော်မျှ ဖော်ပြထားလေသည်။ ၎င်းတို့အနက် ဗုဒ္ဓသာသနာရေးဆိုင်ရာ ပဋိမာသိပ္ပံ အတွက် အသုံးဝင်သော မုဒြာ (၁၅) မျိုးလောက်ကိုသာ လေ့လာတွေ့ရှိ မှတ်သားရပေသည်။

MUDRĀ, by E.Dale Saunders; A study of Symbolic Gestures (IN).
Japanese Buddhist Sculpture. Routledge & Kegan Paul Ltd. London
Murimandara jukyo
Dharanijukyo
Ugyo-with form, and Mugyo.without form.
In-implements in hand;Gyo-colour and shape
MUDRĀ, see Classification.

ဂျပန်ဗုဒ္ဓသာသနာ ပဋိမာသိပ္ပံပညာသည် အရှေ့ဖျားဒေသတွင် နောက်ဆုံးထွန်းကားခဲ့သော ယဉ်ကျေးမှု ဖြစ်လေသည်။ ဤသို့လျှင် အိန္ဒိယပြည် မဇ္ဈိမဒေသမှ အစပြု ထွန်းကားခဲ့သော ပဋိမာသိပ္ပံပညာ လက်ရာများသည် အရှေ့ဘက်ဒေသ ရပ်ရွာများသို့ တရွေးရွေး ကူးစက် ပျံ့ပွားလာ ကာ နောက်ဆုံး ဂျပန်ဗုဒ္ဓဘာသာလောကတွင် နိဂုံးသပ်၍ သွားသည်ဟု ဆိုထိုက်လှပေသည်။ တနည်း အားဖြင့် ဆိုရပါသော် ပဋိမာသိပ္ပံပညာသည် ဤတွင် ပြီးပြည့်စုံခြင်းသို့ ရောက်ခဲ့လေပြီဟု ဆိုအပ် လှပေသည်။

(၈) ရာစုခေတ်မှ (၁၁) ရာစုခေတ်အထိ မြန်မာပြည် အထက်ပိုင်းနှင့် ပုဂံညောင်ဦး ဒေသများ တွင် ထွန်းကားခဲ့သော မြန်မာ့ရိုးရာ ပဋိမာသိပ္ပံပညာရပ်သည် အရည် ကြီးဂိုဏ်း (အရိယာသမဇ္ဇ)နှင့် အတူတကွ ရှမ်းကုန်းပြင်မြင့်ဒေသ၊ လောင်၊ ကမ္ဘောဒီးယား၊ ဗီယက်နမ် နယ်ပယ်ဒေသများကို ဖြတ် ကျော်၍ တရုတ်တောင်ပိုင်း ဗုဒ္ဓဘာသာ ယဉ်ကျေးမှုများနှင့် ရောနှောကာ ကိုရီးယား ဂျပန်တို့သို့ ရွေ့လျား ရောက်ရှိသွားကြသည်ဟုလည်း ခန့်မှန်းတွက်ဆနိုင်ပါသည်။ အကြောင်းမူကား ပုဂံခေတ်ကြို လောက်ကဟု ယူဆရသော မုဒြာအာသနစသည် ပဋိမာသိပ္ပံဆိုင်ရာ သာဓကများကို ယခုပုဂံခေတ် နှောင်း မြန်မာ့ရိုးရာတွင် ငုပ်ပျောက်လျက်ရှိပြီး ဂျပန်အနုပညာလောကတွင် ပေါ်ပေါက် ထွန်းကား လျက်ရှိသောကြောင့် (မိဂပဒဝလူနည်း) သမင်ခြေရာ ပျောက်ဆုံးနည်းအားဖြင့် ခန့်မှန်းတွက်ဆ ရခြင်း ဖြစ်ပေသည်။

သို့ဖြစ်ရကား ပုဂံခေတ်မတိုင်မီက ရုပ်ပွားဆင်းတုများ၏ ပဋိမာသိပ္ပံဆိုင်ရာ အချက်အလက် များကို ဝေဘန်လေ့လာသုံးသပ်ရာ၌ အရှေ့ဖျားဒေသ ရပ်ရွာများရှိ ဗုဒ္ဓယဉ်ကျေးမှု ဆက်နွယ်သော အနုပညာလက်ရာများတို့နှင့် ညှိနှိုင်းဆက်စပ်၍ သုံးသပ်ရမည်ပင် ဖြစ်ပါသတည်း။

မုဒြာအမျိုးအစားများ

ပဋိမာသိပ္ပံပညာအရ မုဒြာကို အခြေခံအားဖြင့် ဒြပ်ရှိ မုဒြာပုံနှင့် ဒြပ်မဲ့ မုဒြာပုံဟူ၍ နှစ်မျိုး နှစ်စား ခွဲခြားလေ့ရှိသည်။

မုဒြာ ဒြပ်ဆိုရာ၌လည်း—

- (က) လက်တွင်ကိုင်ဆောင်ထားသော ဓား၊ လှံ၊ မိုးကြိုးသွား စက်ဘီးစသည့် ပစ္စည်း ဒြပ်များ၊
- (ခ) ပြူး နီ ပြာ ဝါ စိမ်း နက် စသော အရောင်ဒြပ်များ၊
- (ဂ) အဝိုင်း လေးထောင့် သုံးထောင့် စသော ပုံသဏ္ဍာန် ဒြပ်များ၊ ဟူ၍ သုံးမျိုး သုံးစား ကွဲပြားပြန်သည်။
- (ဃ) အချို့ပညာရှိများက ဂုဏ်ဒြပ်များကိုလည်း ကသိုဏ်းဝန်းအဖြစ် အသုံးပြု ရနိုင်ကောင်း သောကြောင့် ဒြပ်ဟူ၍ပင် လက်ခံထားကြသည်။ ထို့ကြောင့် မုဒြာဒြပ်လေးမျိုးဟု ဆိုကြသည်။

တဖန် ရုပ်ဓာတ်မဟုတ် နာမ်ဓာတ် သဘောဖြစ်ကြသည့် စိတ်ကူး အကြံအတွေးနှင့်တကွ ဘိသိက်မင်္ဂလာသတ္တိ၊ ဓာရဏီပရိတ် ဂါထာမန္တရား စသည်တို့မှာ ပုံပန်းသဏ္ဍာန်မရှိကြချေ။ ထို့ကြောင့် ငြိမ်မဲ့မုဒြာ အမျိုးအစားတွင် ပါဝင်ကြရလေသည်။

ဤ ငြိမ်မဲ့ သဘောအနှစ်သာရကို ပုံဆောင်ထားသည့် သရုပ်ပြသမှု လက်ဟန် ခြေဟန် မုဒြာ များ၏ အကူအညီဖြင့် ဗုဒ္ဓရုပ်ပွား ဆင်းတုတော်များကို၎င်း၊ မြာဟူဏ ပုရောဟိတ်ပုဏ္ဏား အထက်ဂိုဏ်း ဆရာတော်ကြီး၏ ဂန္ဓာရီဝိဇ္ဇာ မှော်ပညာဆိုင်ရာ ဝတ်သဘင် အခမ်းအနားများတွင် ပြသကြရသည့် လက်ဟန်အမူအရာများကို၎င်း နားလည် သဘောပေါက်နိုင်မည် ဖြစ်ပေသည်။

ယင်း မုဒြာများကို လူတို့၏ ပကတိ မျက်စိဖြင့် တွေ့မြင်နိုင်ကောင်းရကား ငြိမ်ရှိ မုဒြာဟူ၍ ခေါ်ရပေသည်။

ရုပ်ပွားဆင်းတုများရှိ ဤငြိမ်ရှိ မုဒြာများကို လေ့လာ သုံးသပ် ဆင်ခြင်ကြည့်ပါက ထိုရုပ်ပွား တော်ကို ထုလုပ်စီရင်ထားသူ၏ ဆိုလိုရင်းအနက်သဘော အဓိပ္ပါယ်ကို ဟုတ်တိုင်းမှန်စွာ သိရှိ နားလည်နိုင်ပေသည်။

ယောဂီပုဂ္ဂိုလ်များအနေဖြင့် ဤရုပ်ပွားဆင်းတုဆိုင်ရာ မုဒြာကို ပြုလုပ်ကျင့်ကြံပါက ထိုမုဒြာ ဟန်၏ မူလအရင်း ကြမြစ်ဖြစ်သော ဘုရားနှင့် ယောဂီသည် တသားတည်း တထပ်တည်း တပေါင်း တည်း ဖြစ်သွားနိုင်စွမ်းရှိသည်။ သို့မဟုတ် မှော်ဝင်သည်ဟု ယုံကြည်ကြလေသည်။

ဘုရားနှင့် ယောဂီ၊ ယောဂီနှင့်ဘုရား တသားတည်း ကျစေသည်ဟု ဆိုလိုသည်။
ငင်း မုအိဆန်ဇိုး ၏ ဝါဒအရ မုဒြာနှစ်မျိုးရှိလေသည်။

- (က) လက်ညှိုး လက်ချောင်းများဖြင့် အမျိုးမျိုး အဖုံဖုံပြသော လက်ဟန် မုဒြာများ၊
- (ခ) ကြာပန်း၊ ထား၊ သန်လျက် စသော နိမိတ်လက္ခဏာများဖြင့် ပြသော မုဒြာများဟူ၍ နှစ်မျိုးရှိလေသည်။ ဤဒုတိယ မုဒြာမျိုးကိုမူ ကသိုဏ်းရှုရာ၌ ဝတ္ထုအဖြစ် အသုံး ပြုလေ့ရှိကြသည်။

တဖန် မုဒြာလေးမျိုးကို ပြပြန်သည်။

- (၁) မဟာမုဒြာ-ယောဂီပုဂ္ဂိုလ်သည် အင်းဆန်ဗီဇကို ဖြစ်စေ၊ ဂုဏ်တော်တခုခုကို ဖြစ်စေ၊ ရုပ်ပွား ဆင်းတု တဆူဆူကို ဖြစ်စေ၊ ကသိုဏ်း ရှုရသည်။ ထိုအခါ ဉာဏ်စဉ် ငါးဆင့်တက်လာသည်။
ပထမဆင့်တွင် - ဗောဓိစိတ်ဝင်လာအောင် အားထုတ်ရသည်။
ဒုတိယဆင့်တွင် - ရထားသော ဗောဓိစိတ်ကို ထိန်းသိမ်းထားရသည်။
တတိယဆင့်တွင် - ဝဇီရစိန် စိတ်ဓာတ်ရအောင် အားထုတ်ရသည်။
စတုတ္ထဆင့်တွင် - ဝဇီရစိန် ဓာတ်အဖြစ်သို့ ရောက်လာသည်။
ပဉ္စမအဆင့်တွင် - ဗုဒ္ဓအဖြစ်သို့ အကြွင်းမဲ့ ရောက်သည်။

“Butus-nyū-Ga; Ga-nyū-Butsu.”
Zen-mui San-zo—

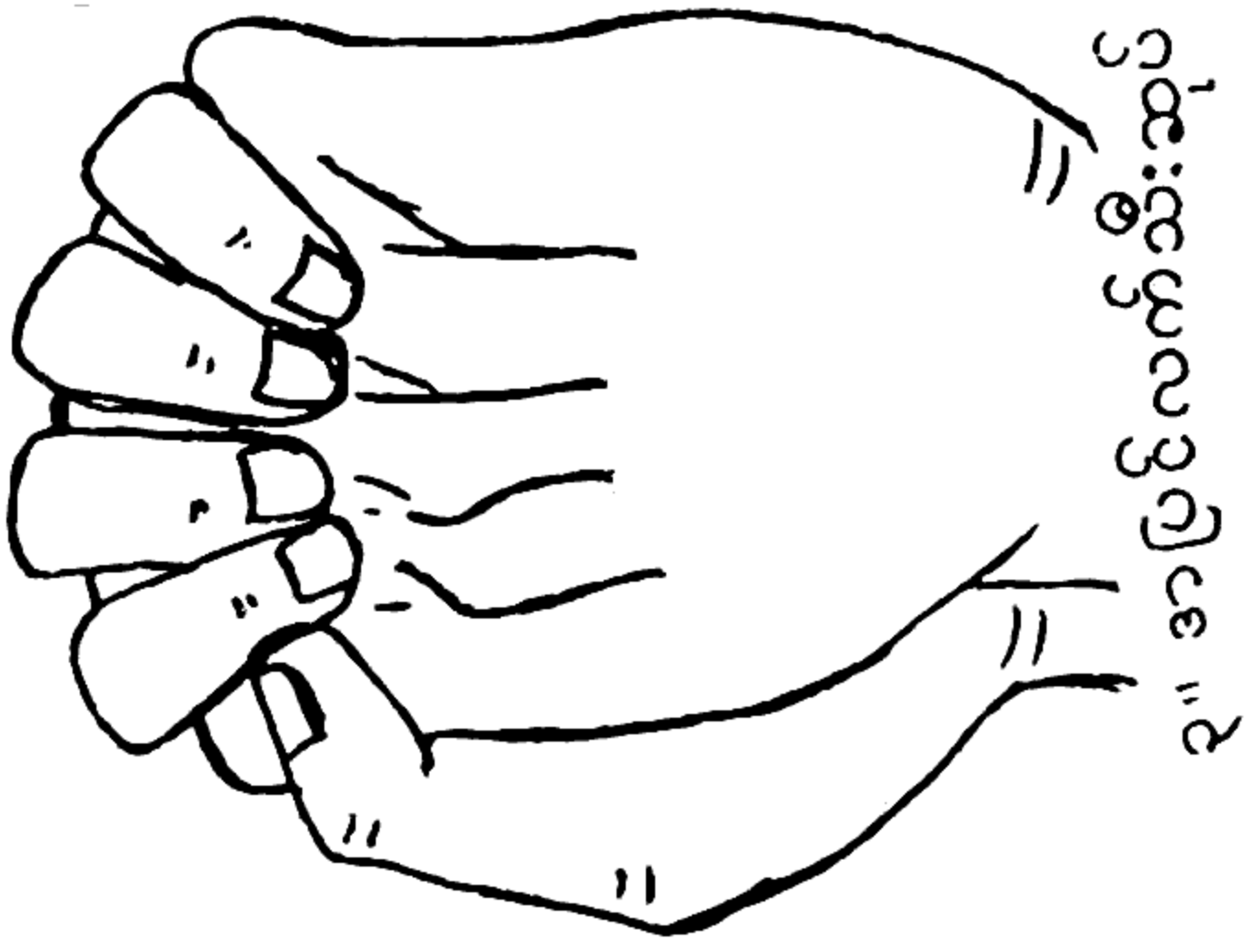

၃။ အပြင်လက်ထိုးဆုပ်

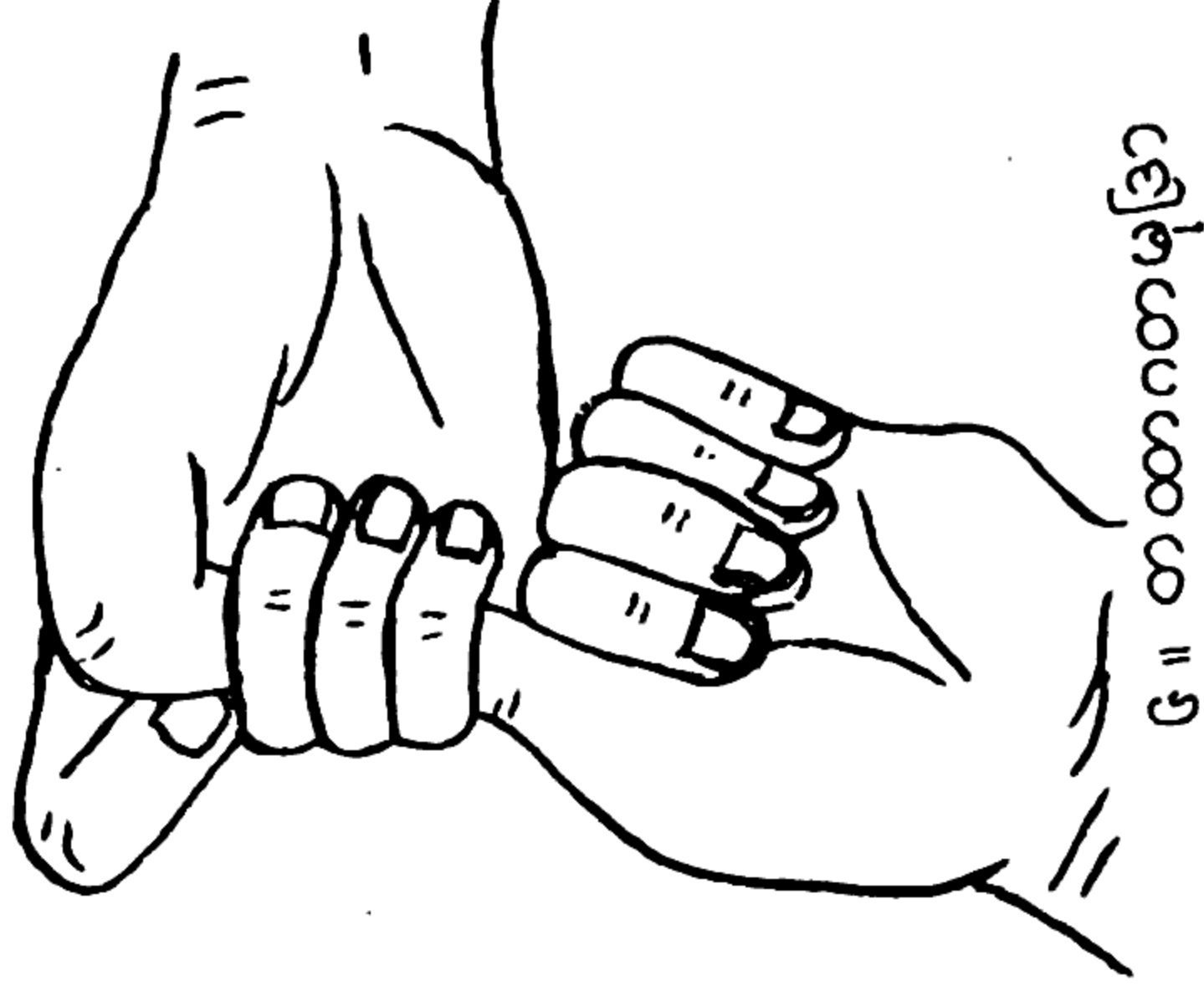

၆။ တထာတမုဒြာ

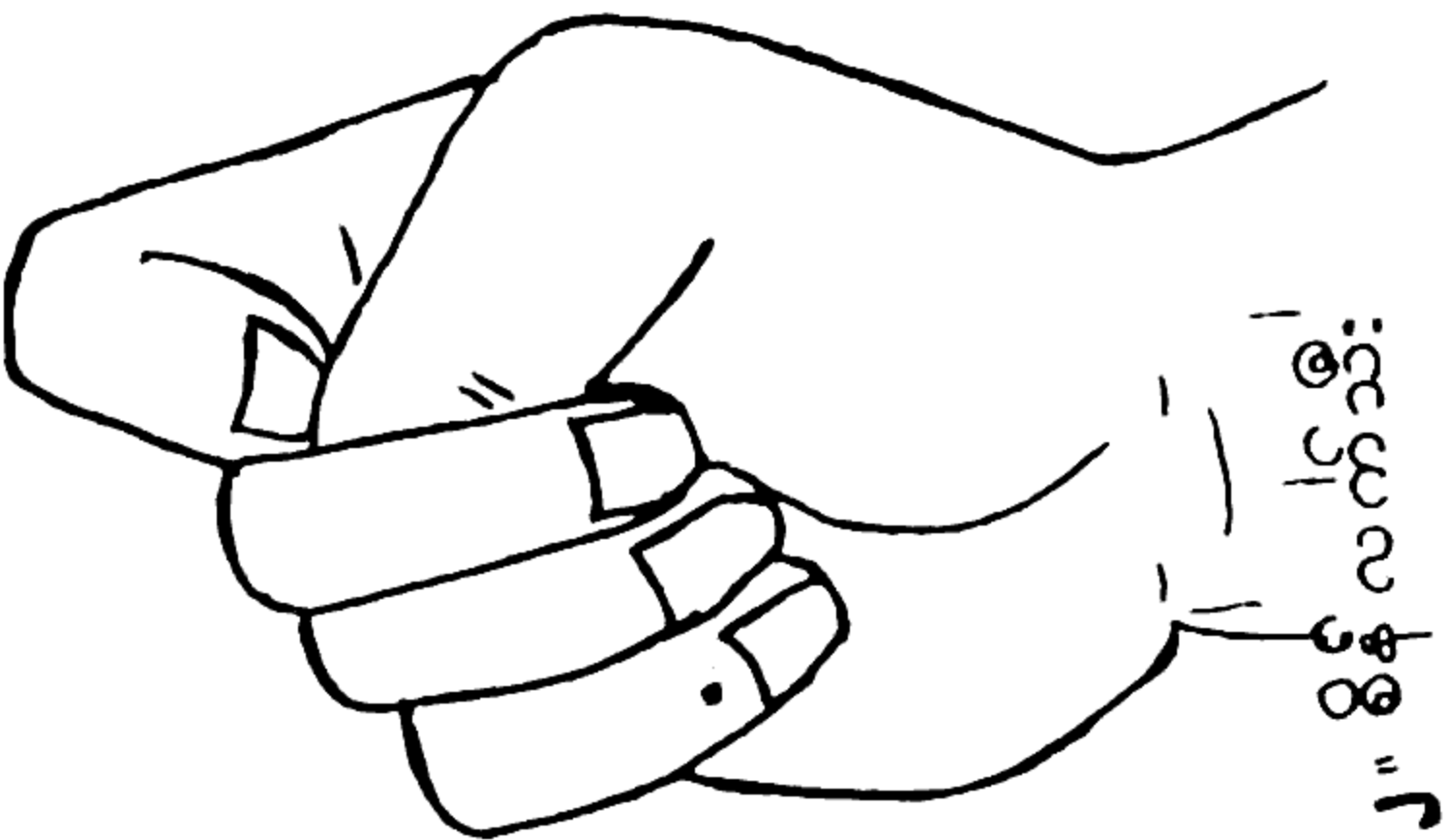

၂။ စိန်လက်ထိုး

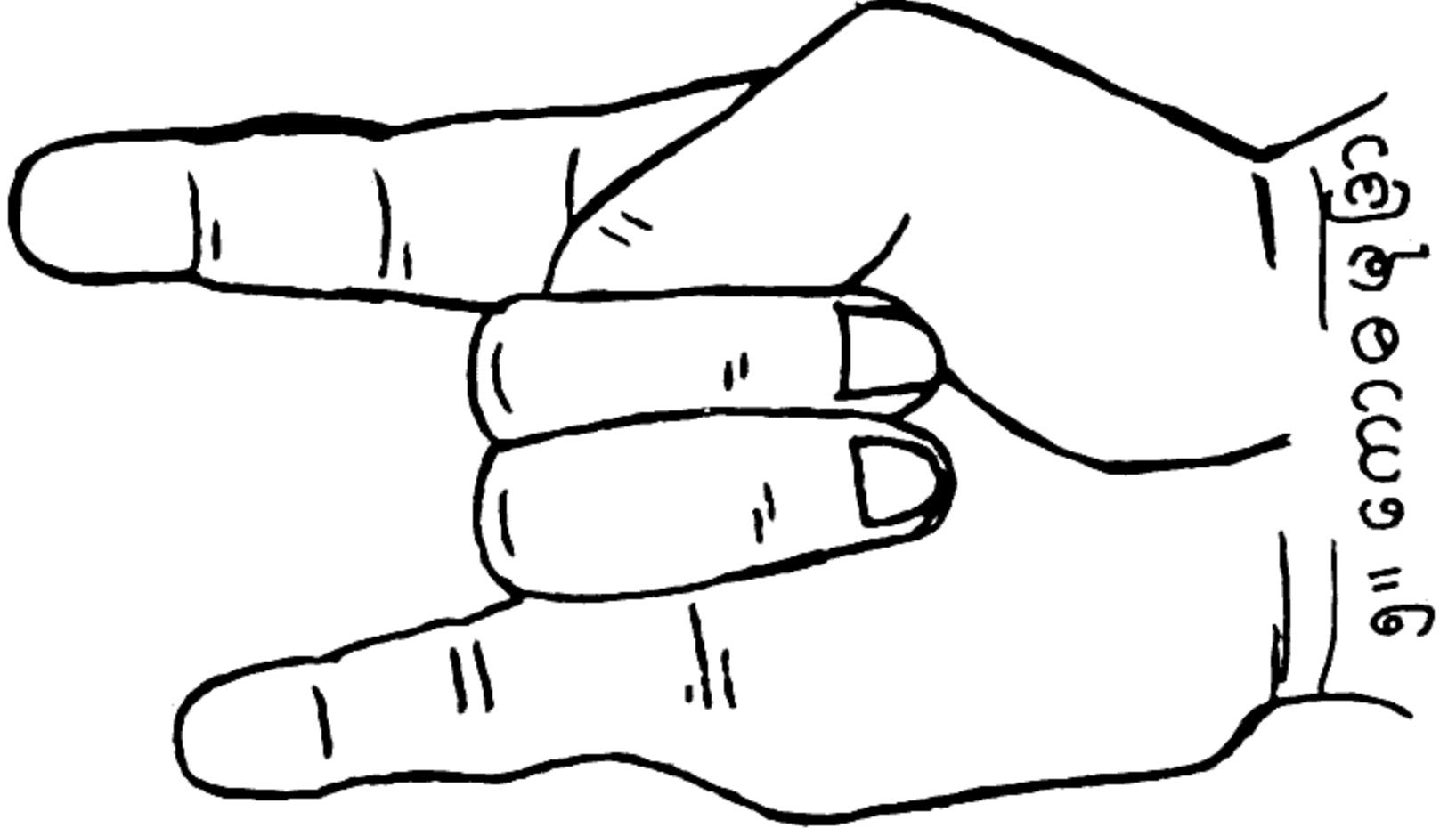

၅။ ကောဓမုဒြာ



၁။ ဩလက်ထိုး

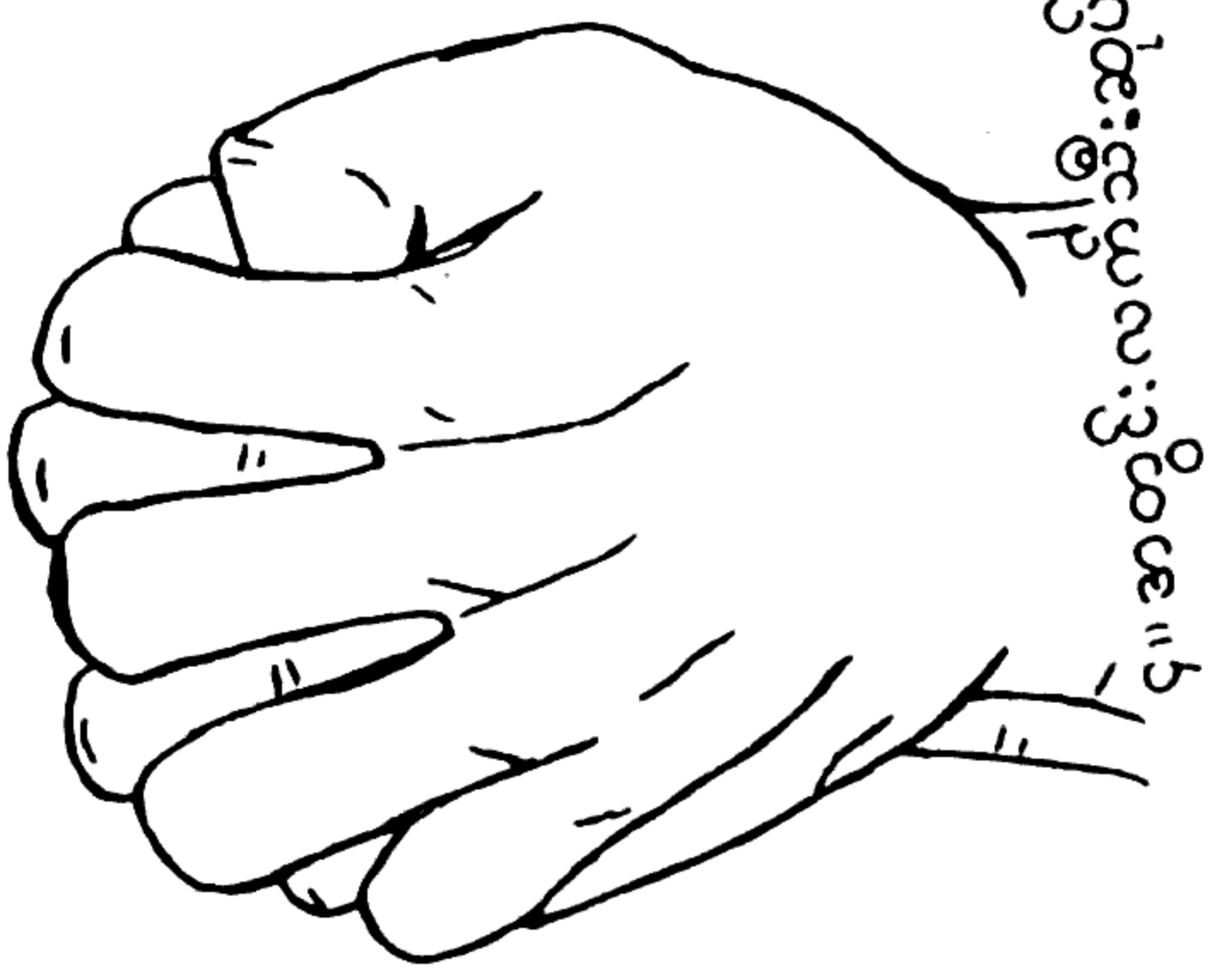

၄။ အတွင်းလက်ထိုးဆုပ်

ဤကား ဝေရောစန ဗုဒ္ဓ၏ ဉာဏ်စဉ်တက်ပုံဖြစ်သည်။ ထိုဉာဏ်စဉ်တက်အောင် အသုံးပြုရသော အင်းဆန်များ ဂုဏ်တော်များနှင့် ရုပ်ပွားဆင်းတုများသည် မုဒြာများ ဖြစ်ကုန်၏။

- (၂) သမ္ဗုဒ္ဓမုဒြာ (သမုတိမုဒြာ) - ထား၊ လုံ၊ ကြာပွင့်၊ ကြာဖူး စသောပညတ် ဝတ္ထုများကို အသုံးပြုလျက် အရိပ်နိမိတ်လက္ခဏာများကို ပြသခြင်းဖြစ်သည်။ ဤသည်တို့လည်း မုဒြာအမျိုးအစားပင် ဖြစ်ကုန်၏။
- (၃) ကမ္မ မုဒြာ - မြတ်စွာဘုရား၏ စရိယာကျင့်စဉ်များနှင့် ထိုဘုရားရှင်များအား ရည်စူး ပြုလုပ်သော ဟန်ပန် လက္ခဏာများကို ကမ္မမုဒြာဟုခေါ်သည်။
- (၄) မန္တရာဓာရဏီမုဒြာ - ဂါထာမန္တရာများ၊ ဓာရဏီပရိတ်များ၊ အင်းများကို ရွတ်ဖတ်သရဇ္ဈာယ်ခြင်း၊ မန်းမှုတ်ခြင်းများကို ဓာရဏီမုဒြာဟုပင် ခေါ်သည်။ မန္တရာမုဒြာဟုလည်း ခေါ်ကြသည်။

ဤသို့လျှင် ဝဇီရာယာနဂိုဏ်း၊ တန္တရာယာနဂိုဏ်း စသော အထက်လမ်း ဂိုဏ်းဆရာကြီးများက မုဒြာလေးမျိုး လေးစား ခဲ့ခြားခဲ့ကြပြန်လေသည်။ ပုဂံ အပယ်ရတနာဘုရားတွင် ကိန္နရာများ၊ တာရာဒေဝီနှင့် ရသေ့ကြီးများပုံတွင် မန္တရာမုဒြာခေါ် မန္တရာဓာရဏီမုဒြာများကို တွေ့ရှိရပါသည်။

လက်သီးဆုပ်ခြောက်မျိုး

အာရှတိုက်ဒေသ အရပ်ရပ်တွင် လက်ခံယုံကြည်အသုံးပြုလျက်ရှိသော ပဋိမာသိပ္ပံပညာနယ်ပယ် ဆိုင်ရာ လက်သီးဆုပ်ပုံစံ ခြောက်မျိုးရှိလေသည်။

- (၁) ကြာဖူးလက်သီးဆုပ်၊
- (၂) မိုးကြိုးသွား စိန်လက်သီးဆုပ်၊
- (၃) အပြင်ချုပ်လက်သီးဆုပ်၊
- (၄) အတွင်းချုပ် လက်သီးဆုပ်၊
- (၅) ဒေါသအမျက်ထွက်ဟန် လက်သီးဆုပ်၊
- (၆) တထာဂတမြတ်စွာဘုရား လက်သီးဆုပ် ဟူ၍ ခြောက်မျိုး ဖြစ်လေသည်။

Zen mui Sanzo:-Vairocana Mudrās
 Shu-in-Hand signs
 Keii-in-Pact signs
 Kongo-cho-kyo
 Mahāmudrā
 Sammaya mudrā
 Karma mudrā
 Mantrā dhāraṇī mudrā, Pagan Abeyadaaa, OBĒP. pl. 231. g. 232. c., 234.c.
 1. Renge ken in - tai kon - Lotus fist
 2. Kongo ken in - Diamond fist
 3. Gebaku ken in - kongobaku - Outer Bond fist
 4. Naibaku ken in - Inner Bond fist
 5. Funnū Ken in - Anger fist
 6. Nyorai Ken in - Tathāgata fist



(၁) ကြာဖူးလက်သီးဆုပ်

ဤပုံတွင် လက်ချောင်းများကိုဆုပ်၍ လက်မကို လက်ညှိုးပေါ်တင်၍ ဖိဆုပ်ထားသောဟန် ဖြစ်သည်။ ကြာဖူးပုံသဏ္ဍာန်ရှိသည်။ တခါတရံ ဂဗ္ဘဟတ္ထဟူ၍လည်း ခေါ်သည်။

(၂) မိုးကြိုးသွား ဝဇီရ စိန်လက်သီးဆုပ်

လက်သီးဆုပ်များအနက် အရေးကြီးဆုံး အဓိပ္ပါယ်အနက်ဆုံးဆုံးပုံ ဖြစ်သည်။ လက်မကို လက် ခလယ် လက်သူကြွယ်နှင့် လက်သန်းများဖြင့် ဆုပ်ထားပြီးလျှင် လက်ညှိုးကိုကွေး၍ လက်မအဆစ် ပေါ် ထောက်ပြထားသောပုံဖြစ်သည်။ မိုးကြိုးသွားပုံ စိန်ဖူးပုံ ဖြစ်နေသည်။ တထာဂတမြတ်စွာ ဘုရားများ၏ ကာယ၊ဝစီ၊ မ-နာ ဓာတ်သုံးရပ်ကို စည်းရုံးပေါင်းစုလိုက်သောသတ္တိကို သရုပ်ဆောင် ပြသည့် လက်ဟန် ဖြစ်သည်။ အတိုချုပ်အားဖြင့် စိန်လက်သီးဟု ခေါ်ကြသည်။

ကမ္မမုဒြာပုံများသည် ဤစိန်လက်သီးကို အခြေခံပြီးမှ ထွက်ပေါ် ပွားများလာသည့်ဟန်များ ဖြစ်ကြသည်။

(၃) အပြင်ချုပ် လက်သီးဆုပ်

လက်နှစ်ဖက်ကို လက်ဖဝါးချင်းကပ်၍ လက်ချောင်းကြားထဲသို့ လက်ဝဲလက်ျာ လက်ချောင်း များ ယှက်ဘင်ကာ အပြင်သို့ ထုတ်၍ အုပ်ပြထားသောလက်သီးပုံ ဖြစ်လေသည်။ ဤလက်နှစ်ဖက် ကြာ-ရှိ အာကာသသည် လ နှင့်တူသည်ဟု ဆိုသည် (သမ္မယ) သမုတိမုဒြာသည် ဤအပြင်ချုပ် လက်သီးဆုပ်ပုံမှ ပြန့်ပွားထွက်ပေါ်လာခြင်း ဖြစ်လေသည်။

အပျို ညှာရှိ ယုားက ဤလက်ပုံသည် ကြ ရွက်သဏ္ဍာန်လက်ညှိုးရှစ်ချောင်းပေါ်တွင် လပြည့်ဝန်း ဘက် နှစ် ဘက် သို့ ချီသည် ဟူ၍ ကြာဖူးလက်သီးနှင့် ဆက်စပ်၍ တွေးကြံကြသည်။

လ နှစ် ဘက် က သို့က် ဝန်းအဖြစ် ရှုရသော ယောဂီလုပ်ငန်းများတွင် ဤလက်သီးဆုပ်ပုံစံကို ပြကြသည်။ လက်ညှိုး ဝယ်ချောင်းသည် လဆောင်ဖြာထွက်နေဟန် ဖြစ်သည်ဟု ထင်မြင်ကြသည်။

(၄) အတွင်းချုပ်လက်သီးဆုပ်

လက်နှစ်ဖက်ကို လက်ဖဝါးချင်းကပ်၍ ဆုပ်ထားသည်။ လက်ချောင်းလက်မများကို အံတွင်း ဖက်သို့ ကွေး၍ဘားပြီးမှ ဆုပ်ထားသဖြင့် လက်ချောင်းများ၏ ထိပ်ဖျားတို့ကို မမြင်ရချေ။

လက်နှစ်ဖက်ကြားကို လစန္ဒာနှင့်တူသည်ဟု ဆိုသည်။ ဗောဓိဟဒယဝတ္ထုကို ပုံပြသရုပ်ဆောင် သည်။ လက်ချောင်းများသည် လဆောင်ခြည်များ ဖြာထွက်နေသည့်ဟန် ဖြစ်ကြောင်း မိန့်ဆိုထား ကြသည်။ အနက်အဓိပ္ပါယ်အတွင်းငုပ်လျက်ရှိကြောင်း မိန့်ဆိုကြသည်။

MUDRĀ, Six Types of Fists, p.39.

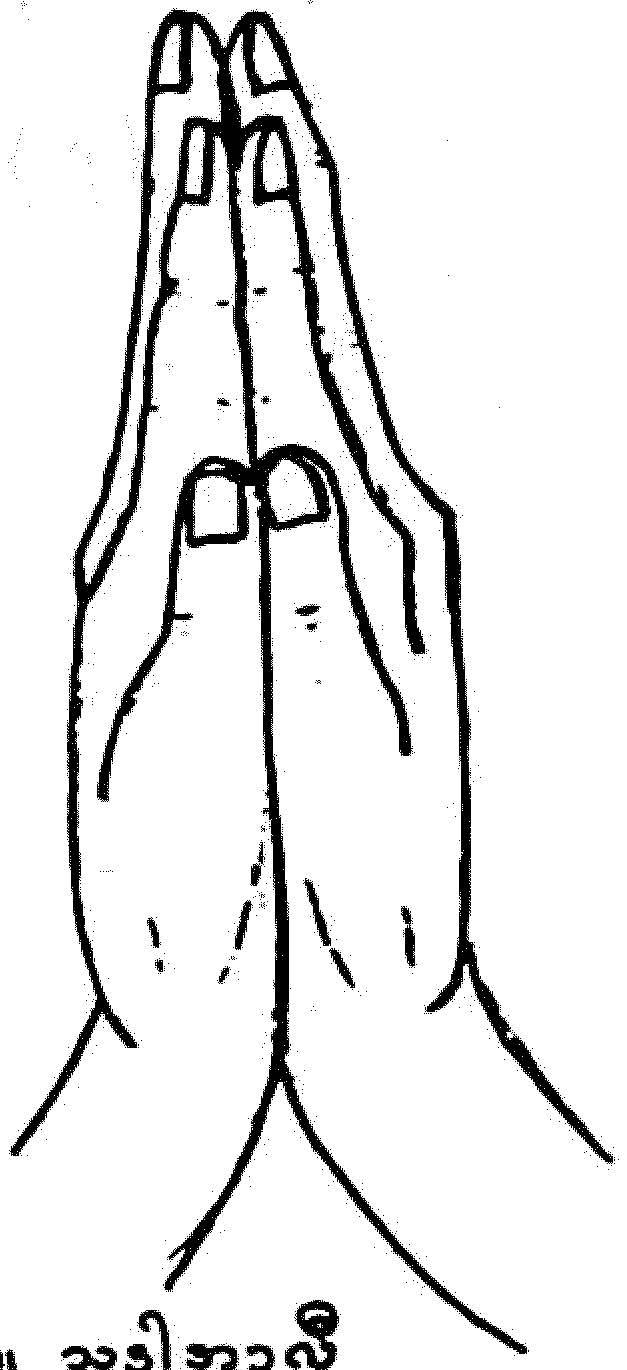

၁။ သဒ္ဓါအင်္ဂုလီ

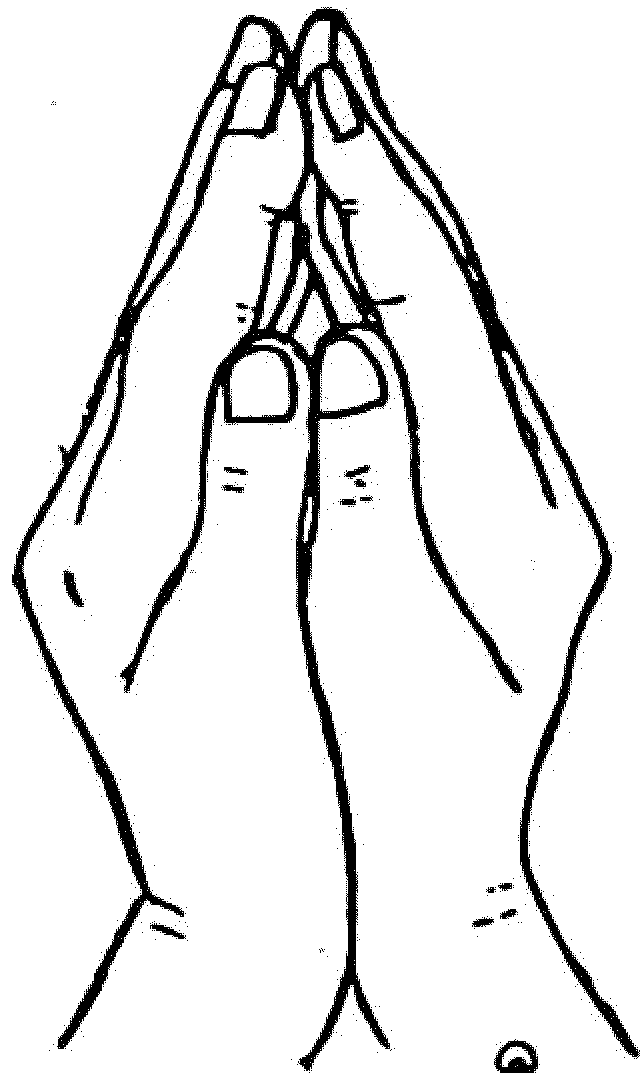

၂။ သမ္မုတအင်္ဂုလီ



၃။ ကမလာအင်္ဂုလီ

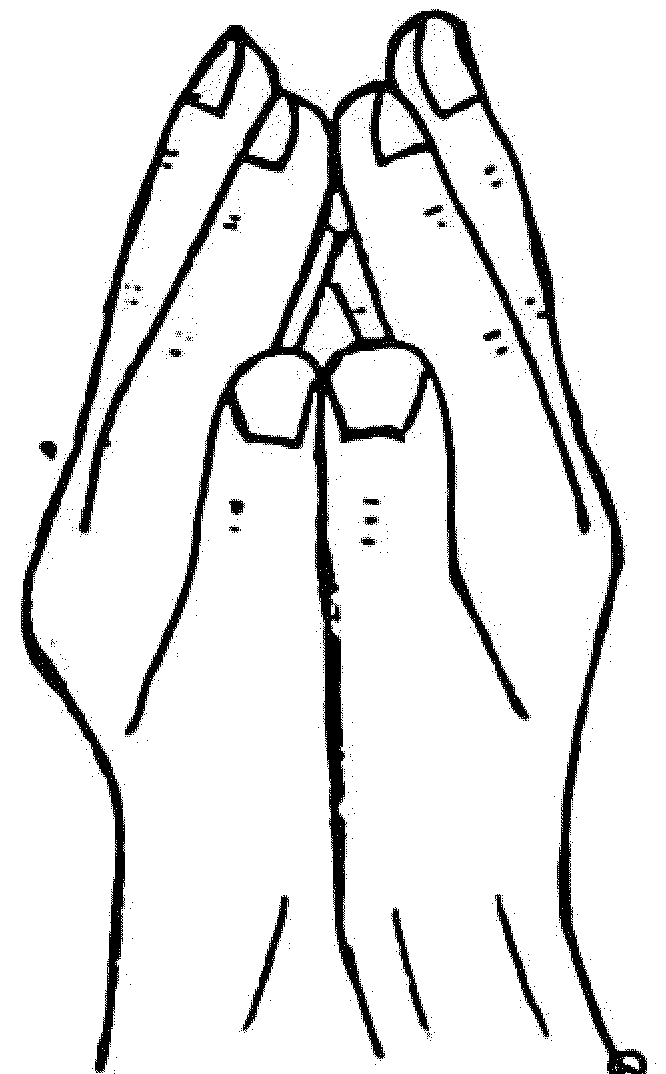

၄။ ပဏ္ဍိတအင်္ဂုလီ

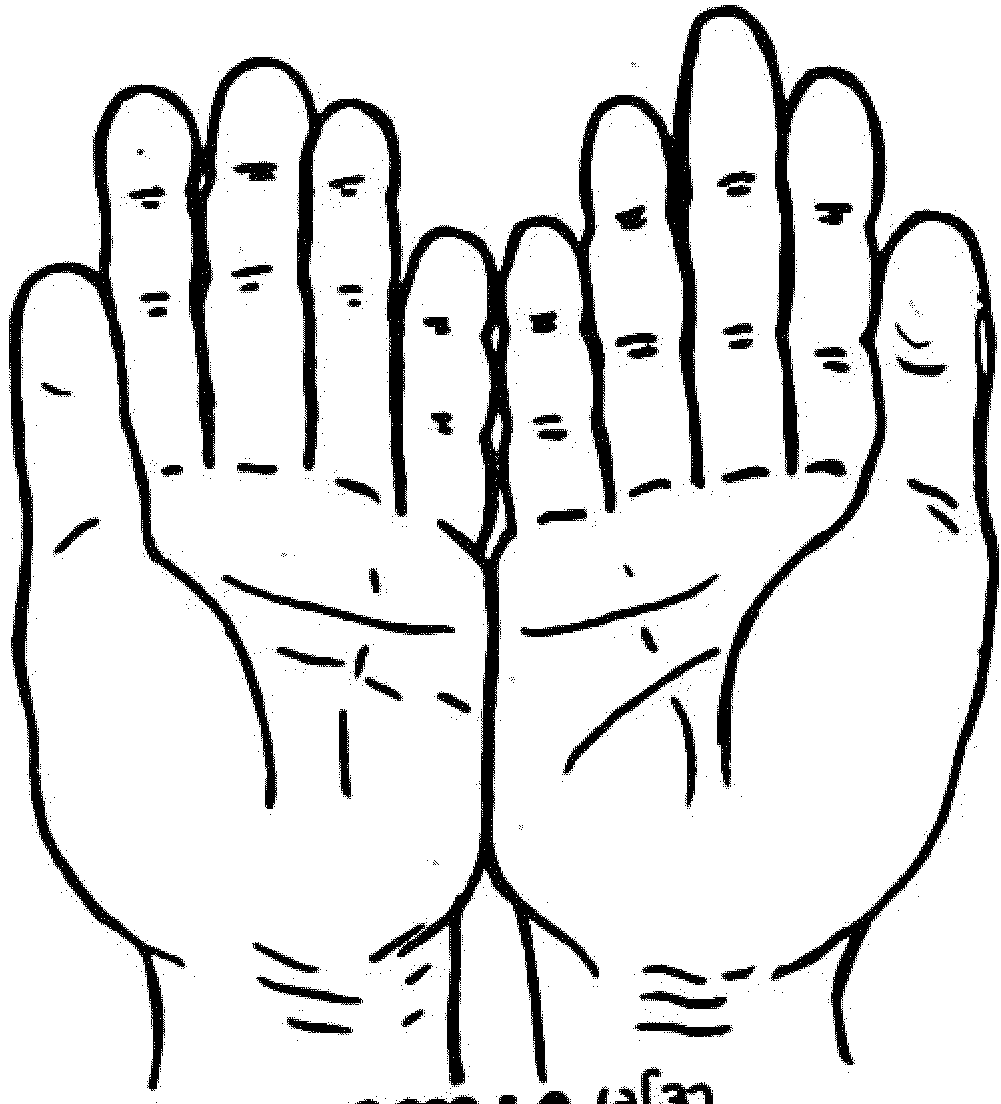

၅။ ဥတ္တာနုဂ္ဂမုဒြာ

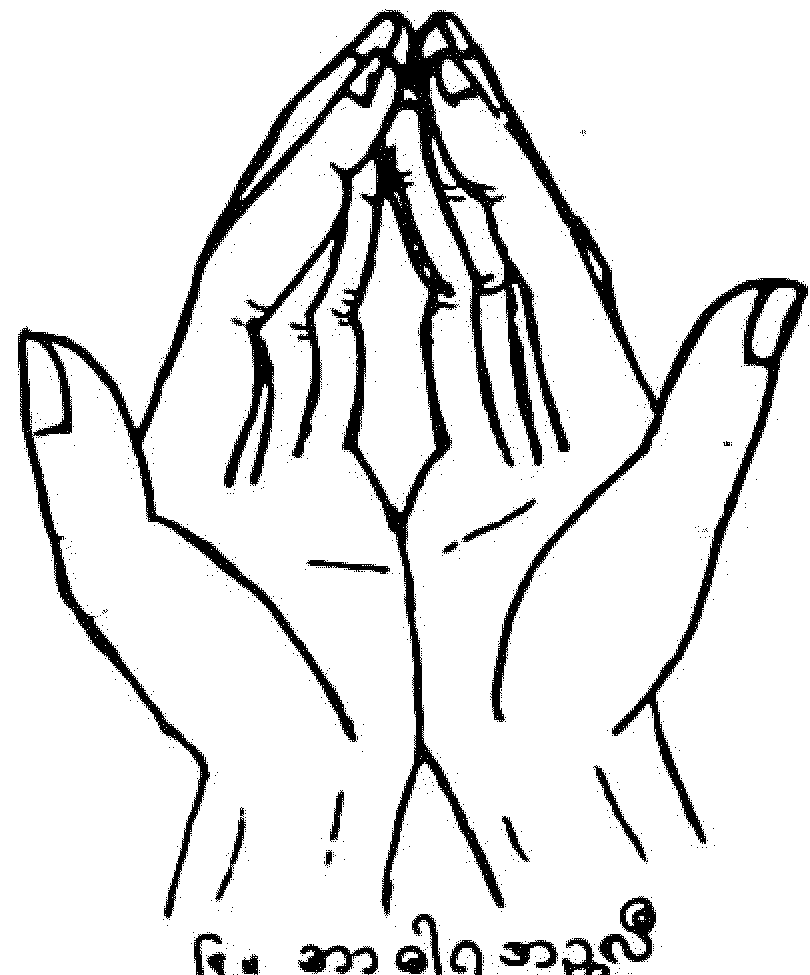

၆။ အာဓိရအင်္ဂုလီ



၇။ ပဏ္ဍာမအင်္ဂုလီ

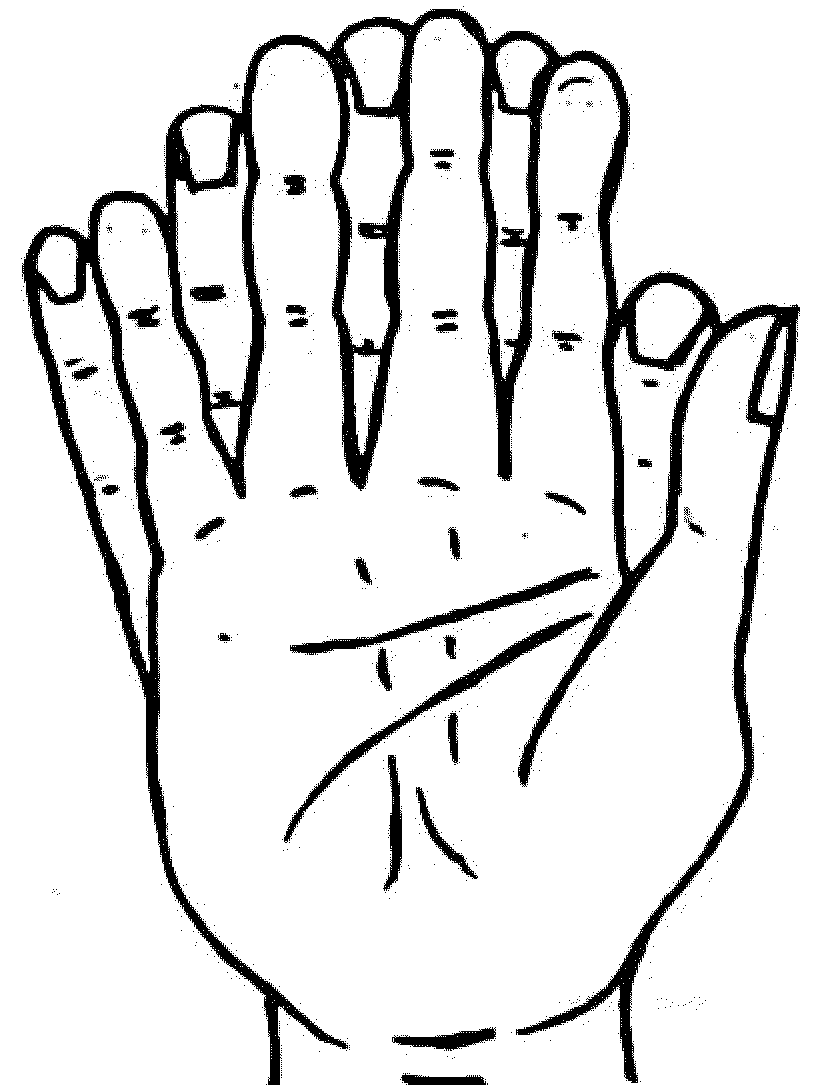

၈။ ဝိပရိတအင်္ဂုလီ

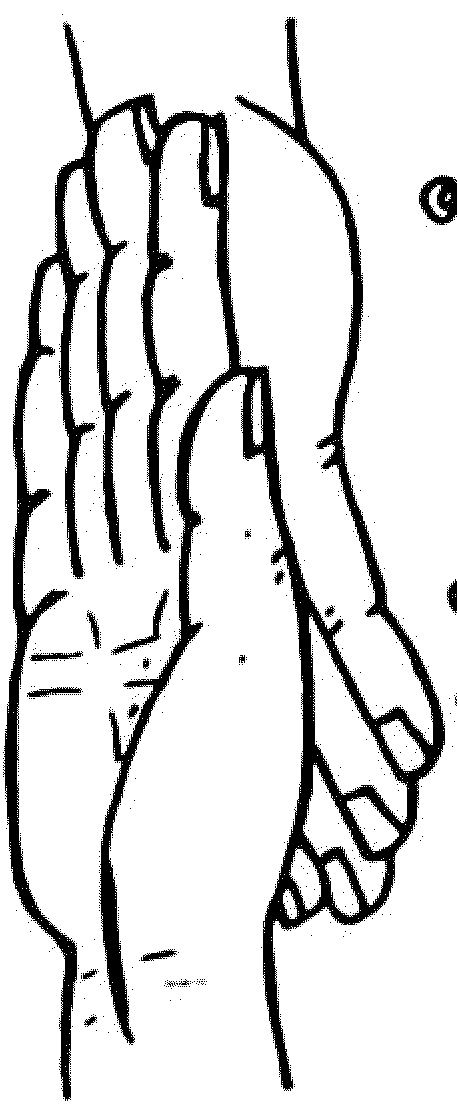

၉။ ဝိပရိယတ္တအင်္ဂုလီ

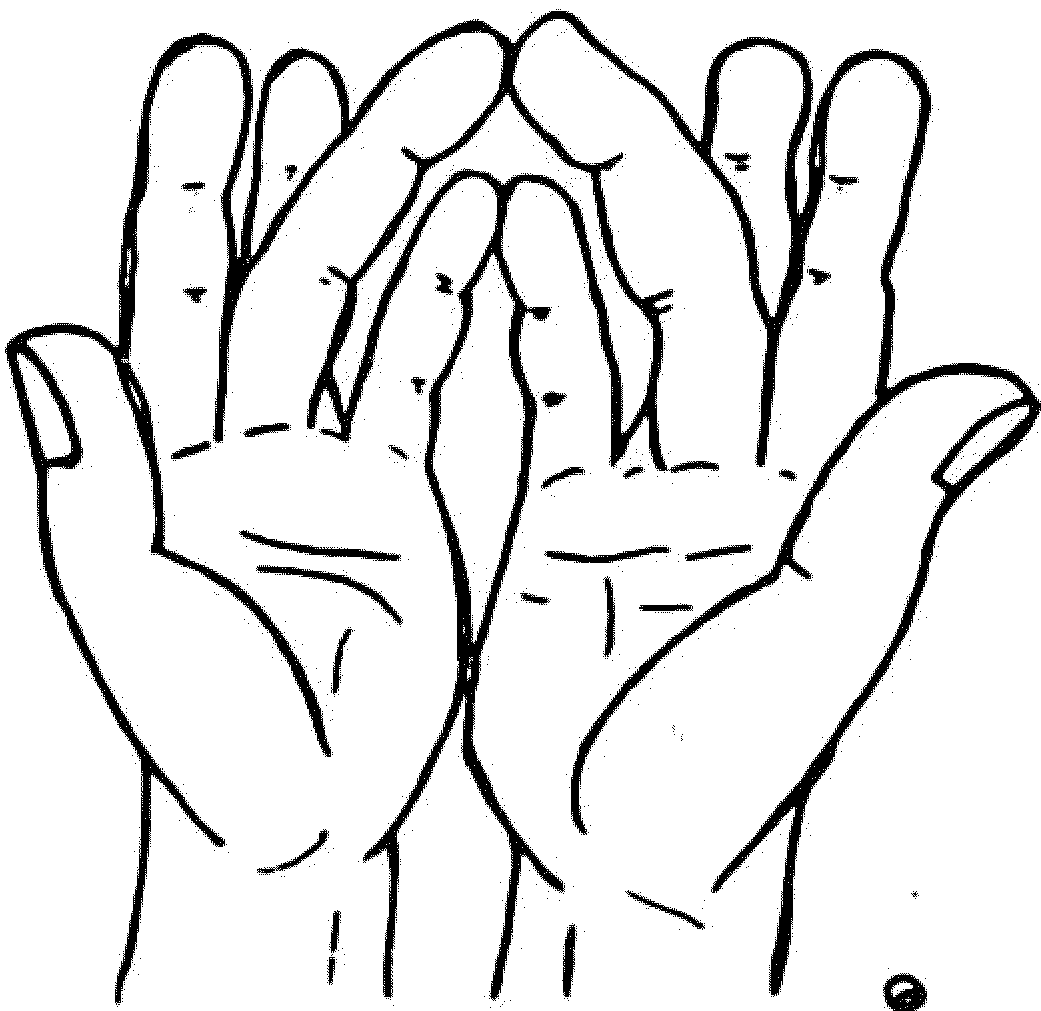

၁၀။ ဥပထမ္မကအင်္ဂုလီ

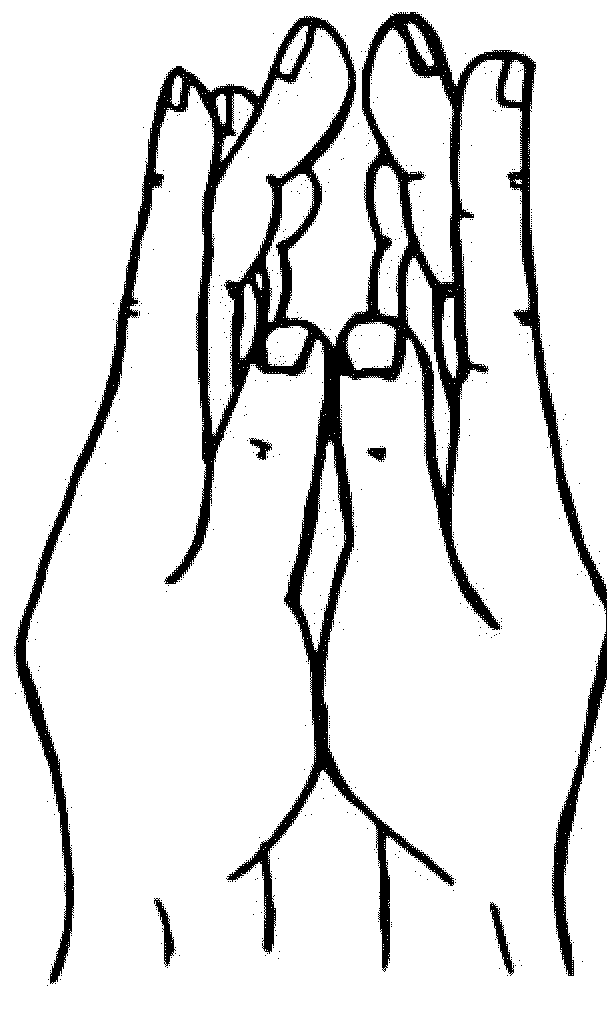

၁၁။ အဓရအင်္ဂုလီ

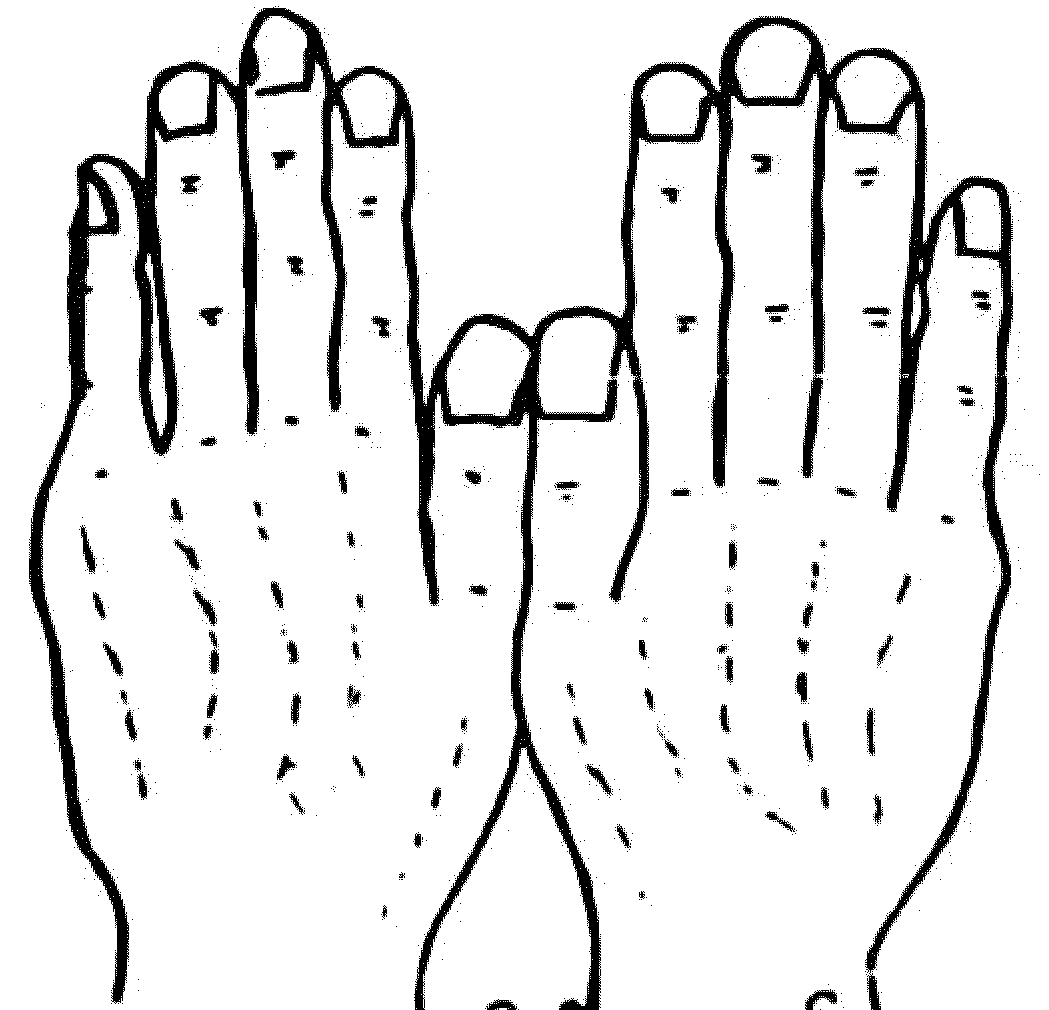

၁၂။ လက်ဝါးဖျောက်

(၅) ဒေါသအမျက်ထွက်ပုံလက်သီးဆုပ်

လက်မပေါ်တွင် လက်ခလယ်နှင့် လက်သူကြွယ်ကိုခေါက်၍ ဖိနှိပ်ထားကာ လက်ညှိုးနှင့် လက်သန်းကိုသာ ထောင်ပြထားသည်။ ဒေါသထွက်နေဟန်ကိုပြသော လက်သီးဖြစ်သည်။

(၆) တထာဂတလက်သီးဆုပ်

လက်ဝဲလက်ကို ကြားဖူးပုံဆုပ်ထား၍ လက်ျာလက်ကို စိန်လက်သီးပုံ ဆုပ်ပြထားသည်။ လက်ဝဲလက်၏လက်မကို လှည့်ကျလက်၏ လက်သန်းကလေးဘက်မှ သွင်းလျှို၍ထားသည်။

လက်အုပ်ဆယ်နှစ်မျိုး

အာရှတိုက် ပဋိမာသိပ္ပံပညာနယ်ပယ်တွင် အခြေခံအားဖြင့် လက်ခံထားသော လက်အုပ် လက်ဝါးထားဟန် ဆယ်နှစ်မျိုးခန့်ရှိလေသည်။

(၁) လက်နှစ်ဖက်ကို လက်မချင်း၊ လက်ညှိုး လက်ချောင်းများချင်း ထိတင်လျက် လက်ဝါးချင်း ပူးကပ်ထားသော ကြားစေ့နေသည့် လှည့်အုပ်မျိုးဖြစ်သည်။ မတုန်မလှုပ် မယိမ်းမယိုင် မြဲခိုင်သော သဒ္ဓါတရားရှိဟန်ကို ဖော်ပြလိုရင်းဖြစ်သည်။

(၂) သမ္မုတအဇ္ဈလီ တွင် လက်ခလယ်ချောင်း အသီးသီးကို အချင်းချင်း သိခအောင် လက်နှစ်ဖက်ကို ပူးကပ်ထားသည်။ သို့သော် လက်ဝါးနှစ်ခုကြားတွင် ခပ်ခွါခွါကလေး ပြုလုပ်ထားသည်။ ကြားဖူးပုံကဲ့သို့ဖြစ်အောင် ပြုလုပ်ထားသော လက်အုပ်မျိုးဖြစ်သည်။ ဟဒယ နှလုံးသားတွင် ဘာမျှချန်လှုပ်ထိမ်ဝှက်၍ မထားခြင်းသဘောကို ပြသည်။

(၃) ကမလာအဇ္ဈလီ ခေါ် ကြားဖူးပုံဟန် လက်အုပ်ဖြစ်သည်။ သမ္မုတအဇ္ဈလီကဲ့သို့ပင် လက်ဝါးနှစ်ခုကို ခပ်ခွါခွါပူးကပ်ပြထားသော လက်အုပ်ပုံမျိုးဖြစ်သည်။ သို့သော် ကမလာသည် သမ္မုတထက်ပို၍ လက်ဝါးနှစ်ခုကြား နေရာလပ်များနေပေသည်။ လက်ညှိုး လက်ချောင်းများ ထိရုံမျှသာရှိတော့သည်။

(၄) ပူဇာအဇ္ဈလီ ခေါ် ကြားပန်းပွင့်ခါစ သဏ္ဍာန်ပြုလုပ်ထားသော လက်အုပ်ပုံဖြစ်သည်။ လက်နှစ်ဖက်ကို ပူးကပ်ထားသော လက်ညှိုးလက်ခလယ်နှင့် လက်သူကြွယ်များကို အနည်းငယ်ခွါ၍ထားသည်။ အပေါက်အောက်သို့ ဖွင့်ပေးထားသည်။

Twelve Hand c'asps: MUDRĀ, by Saunders, p.40-41
1. Nebina gassho or kenjisshin
2. Samfuta Gassho-Samputa añjali
see also Toganoo's Himitsu jiso pp.279-281.
3. Kamala añjali
4. Boda or Pūna añjali

- (၅) ဥတ္တာနုဇ အဉ္ဇလိ လက်အုပ်မျိုးဖြစ်သည်။ လက်ဝါးနှစ်ခုစလုံးကို ဖွင့်လှန်၍ ပြထားကာ လက်သန်းချင်းပူးကပ်ပြထားသောပုံဖြစ်သည်။
- (၆) အာဓာရအ ဉ္ဇလိ တွင် ရေခပ်တော့မည့်ဟန်ဖြင့် လက်ခုပ်ပြုလုပ်ထားပုံဖြစ်သည်။ လက်မ နှစ်ဖက်ကိုသာ ဘေးတဖက်တချက်စီသို့ ခွဲထုတ်ထား၍ လက်ချောင်းများ၏ထိပ်ဖျားချင်း ထိဆက်ထားသည်။ လက်ဝါးနှစ်ကြားသည် ရေခွက်သဏ္ဍာန် ဖြစ်နေလေသည်။
- (၇) ပဏာမအဉ္ဇလိ လက်ျာလက်ချောင်း လက်မများနှင့် လက်ဝဲလက်ချောင်း လက်မများတို့ကို တခုနှင့်တခုယှက်တင်၍ လက်ဝါးနှစ်ခု ပူးကပ်ထားသည်။ လက်ျာလက်မကိုအပေါ်ဆုံးတွင် တွေ့မြင်ရသည်။ ရိုသေလေးမြတ်စွာ ရှိခိုး ကိုးကွယ်သည့် လက်အုပ်ချီပုံ ဖြစ်ပေသည်။
ဤလက်အုပ်မျိုးကိုပင် ဝဇီရစိန် လက်သီးဆုပ် အမျိုးအစားတွင် ထည့်သွင်းတားတတ်ကြသည်။
- (၈) ဝိပရိတ အဉ္ဇလိ လက်ဖမိုးချင်းကပ်၍ လက်ညှိုးလက်ချောင်းများ ချိတ်တားသောပုံဖြစ်သည်။ လက်ဝါးအပြင်ဘက် ထုတ်ထားသော ပြောင်းပြန်လက်အုပ်ချီဟန်ဖြစ်သည်။
- (၉) ဝိပရိယတ္တ အဉ္ဇလိ လက်ဝါးမှောက်ထားသောလက်ဝဲလက်၏ လက်ဖမိုးပေါ်တွင် အခြားလက်ျာဘက်က လက်ဝါးလှန်ပြီး လက်ဖမိုးချင်း ထိကပ်တင်ပြထားသော ပုံဖြစ်သည်။
- (၁၀) ကပ္ပပစ္စယအဉ္ဇလိ လက်ဝါးနှစ်ဖက်ကို တော့ဆိုင်ထားပြီးလျှင် လက်ခလယ်ချင်း ထိပ်ဖျား၌ ထိထားသည်။ အခြားကျန်သော လက်မ လက်ချောင်းများကိုခွါ၍ ထောင်ထားသည်။ အာဓာရအဉ္ဇလိပုံ ခပ်ဆန်ဆန်ဖြစ်သည်။ လက်ချောင်းများထိပုံခွါပုံသာထူးသည်။ တစ်တခုပြုလုပ် တည်ဆောက်ရာ၌ အထောက်အပံ့ကျေးဇူးပြုပေးသော လက်အုပ်ချီဟန်ဖြစ်သည်ဟု ဆိုသည်။
- (၁၁) အဝရအဉ္ဇလိလက်ဝါးတခြမ်းပျောက်ပုံ လက်ဝါးနှစ်ဖက်ကို ပူးကပ်ကာ လက်မနှစ်ချောင်း လက်ခလယ်နှစ်ချောင်းတို့ကိုသာ ထိထားသည်။ ကျန်လက်ချောင်းများကို ခွါထားသည်။ ထိုလက်ဝါးကို အောက်သို့ မှောက်ထားသည့်ပုံမျိုးဖြစ်လေသည်။

- 5. Uttānaja añjali
- 6. Ādhāra añjalī
- 7. Praṇāma añjalī (Harānāma gassho)
- 8. Viparita añjalī (Niharita gassho)
- 9. Viparyasta añjalī
- 10. Kamma-paccaya añjati (Tei riei gassho)
- 11. Adhara (Fukushukoge gassho)
- 12. Fukushu

(၁၂) လက်ဝါးမှောက်ပုံ လက်နှစ်ဖက်ကို မှောက်ချထား၍ လက်မချင်း ထိထားကာ လက်ဝါးများကို အစွမ်းကုန် ကားဖြန့်ချထားသော ပုံဖြစ်သည်။

ဤသို့ပင် ပဋိမာသိပ္ပံတွင် အခြေခံအားဖြင့် လက်အုပ်ချီဟန် ဆယ့်နှစ်မျိုးရှိကြောင်းဖြင့် လျပန် အနုပညာပါရဂူကြီးများက မိန့်ဆိုထားကြပေသည်။

မုဒြာသမိုင်းလမ်းကြောင်း

အိန္ဒိယယဉ်ကျေးမှုတွင် ပဋိမာသိပ္ပံအနုပညာရပ်၌ ပါဝင်လျက်ရှိသော မုဒြာစသည့် လက်ဟန် ခြေဟန် ကိုယ်ထားဟန်တို့သည် မဟာဗြဟ္မာကြီးမှ ဆင်းသက်လာကြောင်းဖြင့် လက်ခံယုံကြည် ထားကြသည်။

“...ဝေဒလေးပုံကို ပြုစုပြီးနောက် ပဉ္စမမြောက်ဖြစ်သော နစ္စဝေဒ (နာဠျဝေဒ) ကျမ်းကို ပြုစုတော်မူ၏။ ထိုနစ္စဝေဒကျမ်းကို ပြုစုရာ၌ ယခင်ပြုစုခဲ့ပြီးသော ဝေဒလေးပုံမှ အဆီအနှစ်များကို ထုတ်နှုတ်ကောက်ယူ၍ ပြုစုတော်မူ၏။ ခိုဝေဒကျမ်းမှ ဝေါဟာရစကားလုံးများကို၎င်း၊ သာမဝေဒကျမ်းမှ တေးဂီတကို၎င်း၊ ယဇုရ်ဝေဒ ကျမ်းမှ ကိုယ်လက် ခြေဟန်များကို၎င်း၊ အထရဝေဒကျမ်းမှ (အာထဗ္ဗန-ဝေဒ) အမွမ်းအမံ အချယ်အလှယ်ကို၎င်း ထုတ်ယူ၍ စည်းရုံးပေါင်းစုကာ ဤပဉ္စမကျမ်းကို ပြုစုတော်မူ၏...” စသည်ဖြင့် မိန့်ဆိုထားလေသည်။

ဤစကားရပ်ကိုထောက်ရှု၍ မုဒြာစသော လက်ဟန်ခြေဟန် ထိုင်နေဟန်စသည်များကို ယဇုရ်-ဝေဒကျမ်းမှ ထုတ်နှုတ်ကောက်ယူခဲ့ကြောင်းမှာ ဆင်ရှားလျက် ရှိပေသည်ဟု မှတ်ချက်ချနိုင်ပါသည်။

ဤသို့လျှင် မုဒြာအစ ယဇုရ်ဝေဒကဟု ဆိုအပ်လှပေသည်။

ထိုနစ္စဝေဒ အကကျမ်းမှ လက်ဟန်ခြေဟန်များသည်၊ ဟိန္ဒူဗြာဟ္မဏ ဘာသာမှုများနှင့် ဗုဒ္ဓသာသနာတော် ယဉ်ကျေးမှုများတွင် ရောယှက်ပါဝင်၍ လာခဲ့ရာမှ ရုပ်ပွားဆင်းတု၊ ရုပ်လုံး၊ ရုပ်ကြွဆေးရေးပန်းချီ စသည့် အနုပညာလက်ရာများတွင် မုဒြာအာသနစသော ပဋိမာသိပ္ပံပညာရပ်အနေဖြင့် အရေးပါ အရာရောက်လာခဲ့ရလေသည်။

မပီမပြင် ဝိုးတဝါးဖြစ်နေခဲ့သော ရှေးဟောင်း အိန္ဒိယယဉ်ကျေးမှု၏ ကဟန်များကို ဗုဒ္ဓယဉ်ကျေးမှုက ပီပီပြင်ပြင် ကျယ်ကျယ်ပြန့်ပြန့် ဖြစ်လာအောင် မုဒြာအာသနများအဖြစ်သို့ မွမ်းမံခဲ့ထွင်၍ အသုံးပြုခဲ့ခြင်း ဖြစ်လေသည်။

ဗုဒ္ဓယဉ်ကျေးမှု အထွတ်အထိပ်သို့ ရောက်စပြုခဲ့သော ဂန္ဓာရ ပန်းပု ပန်းချီခေတ်တွင် တန္တရာယာန သဘောတရားများနှင့် မုဒြာအာသန ကျင့်ထုံးများ ရောထွေးယှက်တင်ဖြစ်လာကာ ပိုမိုကျယ်

MUDRĀ, by Saunders, p.43. see Generalities.
Choreography
Tantras: D.N.Bose. p.179.

ပြန်၍ နက်နဲသိမ်မွေ့သော မုဒြာအာသန ပဋိမာသိပ္ပံပညာရပ်အဖြစ်သို့ တွန်းတင် ပို့ဆောင်လိုက်ခြင်း ဖြစ်လေသည်။

သို့သော် ထိုခေတ်ဦး ဗုဒ္ဓယဉ်ကျေးမှု၏ ရုပ်ပွားဆင်းတုများကို ပြည့်စုံလုံလောက်စွာ မတွေ့ရှိနိုင် ခဲ့သဖြင့် သုတေသနပြုစုရာ၌ များစွာပင် အခက်အခဲ ဖြစ်ခဲ့ရလေသည်။ မုဒြာ၏ သမိုင်းအစပိုင်းမှာ လည်း မရေမရာ မသေမချာဖြင့် ဒဏ္ဍာရီဆန်ဆန် ရပ်တည်ခဲ့ရလေသည်။

ယေဘုယျအားဖြင့် အိန္ဒိယ ပန်းပုပညာရပ်ကို ခရစ်မပေါ်မီ သုံးရာစုခေတ်လောက်မှစ၍ ထွန်းကားခဲ့သည်ဟု မှတ်ယူကြသည်။ အထူးသဖြင့် မထူရာ နယ်မှ အစပျိုးခဲ့သည်ဟု အဆိုရှိခဲ့သည်။

ဗုဒ္ဓမြတ်စွာဘုရားကို လူသားရုပ်ပုံဖြင့် စတင်ထုလုပ် ကိုးကွယ်မှုမှာ ခရစ်သက္ကရာဇ် ဒုတိယ ရာစု ခေတ်လောက်ကျမှ စတင်ခဲ့ကြောင်း သုတေသီများက မှတ်တမ်းတင်ခဲ့ကြသည်။ ထိုခေတ်မတိုင်မီ ဗုဒ္ဓရုပ်ပွား ဆင်းတုအစား ပလ္လင်-ညောင်ပင်၊ စက်ဝိုင်း၊ တံခွန်တိုင်၊ ထီး၊ စာအုပ်စသည့် သင်္ကေတ တခုခုကိုသာ ဘုရားအမှတ်ပြု၍ ကိုးကွယ်ခဲ့ကြကြောင်း လေ့လာ သိရှိရပေသည်။

သို့ဖြစ်လျှင် ဗုဒ္ဓရုပ်ပွားဆင်းတုတော်များသည် အေဒီဒုတိယ ရာစုခေတ် နောက်ပိုင်းကျမှ ပေါ်ပေါက်ထွန်းကားခဲ့သည်ဟူ၍ပင် မှတ်ယူရမည် ဖြစ်ပါသည်။

အိန္ဒိယပြည် အနောက်မြောက်ဗေသရှိ ဂန္ဓာရပြည်သည်၎င်း၊ ဇမ္ဗုနာ (ယမုနာ) မြစ်ကမ်းပေါ်ရှိ မထူရာပြည်သည်၎င်း၊ ဗုဒ္ဓရုပ်ပွား ဆင်းတုတော်များကို စတင်စီမံ ကိုးကွယ်မှုကို ပြုခဲ့ကြသော တိုင်းပြည်များ ဖြစ်ခဲ့ကြလေသည်။

ကုသျှာန်းနိုင်ငံတော်၏ ဗဟိုမြို့တော်ဖြစ်သော ဂန္ဓာရအရပ်တွင် ဗုဒ္ဓရုပ်ပွားဆင်းတုတော် များ ကို-ဂရိ (ခေါမ)နှင့် ရောမ အနုပညာသည်ကြီးများ၏ အဆက်အနွယ်တို့က စတင် ထုလုပ်ခဲ့ကြလေသည်။ အစ ပထမတွင် (အပိုလို) နေ ဘုရားပုံအတိုင်း ခေါမ ဂရိ ယဉ်ကျေးမှု ပန်းပုပညာဖြင့် ဗုဒ္ဓရုပ်ပွား တော်ကို ထုလုပ်ခဲ့ကြသည်။ ဤသို့လျှင် ဂန္ဓာရလက်ရာများတွင် ဂရိ၊ ရောမနှင့် အိန္ဒိယ ယဉ်ကျေးမှု အနုပညာ သုံးရပ်စုံပေါင်းလျက် ရှိသည်ကို တွေ့ရှိနိုင်ပေသည်။

ဂရိ (ခေါမ)မှ လူ၏ ခန္ဓာကိုယ် တည်ဆောက်ပုံ ဟန်ပန်အချိုးအဆစ်ကို အတုယူ၍ ရောမမှ အဝတ်အစား ဆင်ယင်ထုံးပွဲမှုကို အတုယူသည်။ အိန္ဒိယယဉ်ကျေးမှုမှ အရိပ်နိမိတ် လက္ခဏာများ သရုပ်ဆောင်ခြင်း သဘောတရားကို ခံယူခဲ့လေသည်။ သို့ဖြစ်ရာကား ပထမ ရာစုနှစ်တွင် အိန္ဒိယ၌ ထွန်း ကားခဲ့သော ဂရိယဉ်ကျေးမှုနှင့် အိန္ဒိယရှေးဟောင်း ယဉ်ကျေးမှုများကို ဗုဒ္ဓပဋိမာသိပ္ပံ ပညာရပ်က ဂဟေစပ်ပေးနိုင်ခဲ့လေသည်။ ထိုမျှသာမက ဂန္ဓာရ အနုပညာသည် ဗုဒ္ဓပဋိမာသိပ္ပံ ပညာကို အရှေ့ဖျား တိုင်းပြည်နိုင်ငံများ အားလုံးသို့လည်း ပျံ့နှံ့ ထောက်ပံ့သွား စေနိုင်ခဲ့လေသည်။

ဂန္ဓာရလက်ရာသည် ဂရိအနုပညာ၏ “တကယ်အဖြစ်မှန် သဘောတရား”နှင့် အိန္ဒိယ အနုပညာ၏ သဘာဝကျကျ အဘိဓမ္မာ နှစ်ရပ်ကို ပေါင်းစပ်ပေးလိုက်နိုင်ခဲ့လေသည်။ သို့သော် ကာလအတန် ကြာလတ်သောအခါ အိန္ဒိယအနုပညာက လွမ်းမိုးနိုင်ခဲ့သဖြင့် ဗုဒ္ဓ၏ ရုပ်ပွားဆင်းတုတော်များသည် လူသားပကတိတွင် ရှိကြရမည့် ခန္ဓာကိုယ်အင်္ဂါ အဆစ်အပိုင်းများအတိုင်း အချိုးကျကျ ရှိရမည့် ဥပဒေသကို အတိအကျ မလိုက်နာတော့ချေ။ အိန္ဒိယ အတွေးအခေါ် အဘိဓမ္မာဘက်သို့ အတင်း ဆွဲယူကာ အိန္ဒိယ ယဉ်ကျေးမှု၏ နိမိတ်လက္ခဏာ သရုပ်ဆောင်ပြခြင်းသဘောကိုသာ ဦးစားပေး လာခဲ့ကြလေသည်။

ဤသို့လျှင် ကာလ အတန်ကြာသောအခါ လူသားစင်စစ် ပကတိရုပ်ရည် ခန္ဓာကိုယ် အင်္ဂါနှင့် အတိအကျ ချွတ်စွပ်တူရအောင် ပုံဆောင်ထုထွင်းရသော(ခေါ်မ)ဂရိ အနုပညာလက်ရာမှာ တိမ်ကောလာခဲ့လေသည်။ အဘိဓမ္မာဝေဒကျမ်းများ၏ ဉာဏ်ကွန့်မြူးချက် အဆိုအမိန့်အရ ရုပ်ပွားဆင်းတုများကို ပုံစံအမျိုးမျိုး ဟန်ပန်လက္ခဏာ အဖုံဖုံတို့ဖြင့် ထုလုပ် ကိုးကွယ်လာကြသည်။ ဤကား ပဋိမာသိပ္ပံ၏ တိုးတက်ထွန်းကားရာဖြစ်သော ရေသောက်မြစ်ကြီးသည် အာရှတိုက်တစ်ဝှမ်းတွင် အခြေတယ်လိုက်နိုင်ခြင်း ဖြစ်လေသည်။

ခရစ်သက္ကရာဇ် ငါးရာကျော်လောက်မှစ၍ ဂန္ဓာရ အနုပညာတွင် ဗုဒ္ဓရုပ်ပွား ဆင်းတုတော်များ၌ မုဒြာများကို အသုံးပြုလာလေသည်။ ဝဇီရာယာန ဗုဒ္ဓဘာသာဂိုဏ်း ပေါ်ပေါက်လာပြီး နောက်ပိုင်းတွင်မူကား မုဒြာအာသနစသော အရိပ်နိမိတ် လက္ခဏာများကို အလှူပယ် အကျယ်အပျံ့ အသုံးပြုလာကြလေသည်။ အိန္ဒိယပြည် အနောက်မြောက်ဖက် ဒေသရပ်ရွာများတွင် ဂရိဆန်သော ဗုဒ္ဓသာသနာ ဆိုင်ရာ ရုပ်ပွားဆင်းတုများတွင် မုဒြာအမျိုးမျိုးကို အသုံးပြုလာခဲ့ကြလေသည်။ မုဒြာ တမျိုးတည်း ကိုပင်လျှင် အဓိပ္ပါယ်အနက်သဘော အမျိုးမျိုးအံ့တွက် အသုံးပြုခဲ့ကြပေသေးသည်။

ပုံစံအားဖြင့် အဘယမုဒြာကို အလှူလက်ခံရာ၌၎င်း၊ ပူဇော်ခံရာ၌၎င်း၊ ဝမ်းပန်းတသာ ခရီးဦးကြိုပြုခြင်း၌၎င်း၊ ဆင်ရိုင်းကို နှိမ်နှင်းရာ၌၎င်း၊ တရားဓမ္မ ဟောပြောရာ၌၎င်း၊ ဓမ္မစကြာ သုတ်ဒေသနာကို ဟောပြောရာ၌၎င်း အသုံးပြုခဲ့ကြလေသည်။

ထိုဂန္ဓာရ အနုပညာ၌ပင်လျှင် ပုဂ္ဂိုလ် တဦးစီအတွက် သီးသန့် မုဒြာတခုစီ သတ်မှတ်ထားသည်လည်း ရှိခဲ့လေသည်။ ဤသို့လျှင် ကာလအတန်ရှည်ကြာလာသောအခါ မုဒြာတခုစီ၏ အသုံးအနှုန်းများကို သတ်မှတ်လာခဲ့ကြလေသည်။

တန္တရာယာန ဗုဒ္ဓသာသနာ ထွန်းကားလာပြီး နောက်ပိုင်းတွင်မူ မုဒြာတို့၏ အနက်အဓိပ္ပါယ် သဘော စသည်တို့မှာ နက်နဲ ကျယ်ပြန့် လာခဲ့ရလေသည်။

မုဒြာ၏အနက်သဘောနှင့် အနှစ်သာရ

အစ ကနဦးတွင် ဗုဒ္ဓရုပ်ပွားဆင်းတုတော်၌ ပါရှိသည့် မုဒြာဟန်များတွင် တိကျပြတ်သားသော အနက်အဓိပ္ပါယ်ဟူ၍ သတ်မှတ်ထားချက် မရှိသေးချေ။ ဂန္ဓာရ အမရာဝတီနှင့် မထူရာအရပ်ဒေသများ ၌ ပေါ်ပေါက်ထွန်းကားခဲ့သော ဗုဒ္ဓယဉ်ကျေးမှုဆိုင်ရာ ရုပ်လုံးရုပ်ပွား ရုပ်ကြွဆင်းတု ရုပ်ထွင်း စသည် များတွင် အသုံးပြုခဲ့သော မုဒြာ အမျိုးအစားများမှာလည်း အရေအတွက်အားဖြင့် နည်းပါးလှသေး ပေသည်။

သို့သော် ခုနစ်ရာစုနှစ် (အေဒီ) နောက်ပိုင်းသို့ ရောက်လာသောအခါ မုဒြာအာသန စသော ပဋိမာသိပ္ပံပညာရပ်ဆိုင်ရာ သင်္ကေတလက္ခဏာများ ကျယ်ပြန့်စွာ ဖြစ်ထွန်းပေါ်ပေါက်လာခဲ့ရလေသည်။ ယခင် ပထမ ရာစုနှစ်လောက်က စက်ဝိုင်းလှည်းဘီးပုံ၊ ကြားဖူး ကြားပွင့်ပုံ၊ ဗောဓိညောင်ပုံ၊ သစ်ပင်ပုံ၊ ထီးပုံ စသည်ဖြင့် ကိုယ်စားပြုကာ ကိုးကွယ်ခဲ့ကြသော်လည်း ဤခုနစ်ရာစုခေတ်ပိုင်းတွင်မူ လူတို့၏ ခန္ဓာကိုယ်အင်္ဂါနှင့် တူညီသော ဗုဒ္ဓရုပ်ပွားဆင်းတုတော်ကို ထုလုပ်ကိုးကွယ်လာကြလေသည်။ ထိုရုပ်ပွား များတွင် ထုလုပ်ကိုးကွယ်သူတို့၏ ဖြစ်စေလိုသော ဆန္ဒအတိုင်း မုဒြာများ အာသနများကို ထည့်သွင်း ထုလုပ်ခဲ့ကြလေသည်။

ဂန္ဓာရ အနုပညာတွင် ဗုဒ္ဓရုပ်ပွား ဆင်းတုတော်များ၌ အသုံးများသော မုဒြာဟန်ပန်မှာ အောက်ပါအတိုင်း ဖြစ်လေသည်။

လက်ဝဲလက်က သင်္ကန်းစကို ဆွဲကိုင်ထားသည်၊ လက်ျာလက်က အပေါ်သို့ ချီမြှောက်ထားကာ လက်ဝါးကို ပြင်ဖက်သို့ လှန်ပြထားသည်၊ တရားဟောပြနေဟန် လက်ပုံ မုဒြာဖြစ်သည်။

ဤမုဒြာဖြင့်ပင် အရက်ကိုးမောင်း တိုက်ထားသဖြင့် မူးယစ်နေသော ဆင်ရိုင်းကို နှိမ်နင်း ချေချွတ်တော်မူဟန်အဖြစ်လည်း အသုံးပြုသည်။ ထို လက်ဟန်ကိုပင် အဘယမုဒြာဟူ၍ အမည်ပေး လာကြသည်။

ဂန္ဓာရအနုပညာတွင် ဤမုဒြာကိုပင် တရားဟောပုံ၊ ပွင့်တော်မူပုံ၊ မာရ်နတ် ဖြားယောင်း လာသည်ကို ပယ်တော်မူပုံ၊ ဓမ္မစကြာဟောတော်မူပုံဟူ၍ အမျိုးမျိုးသော အနက်သဘောများကို ပုံဆောင်ရာ၌ အသုံးပြုခဲ့လေသည်။

ဤဓမ္မစကြာပုံ မုဒြာကိုပင် အဇန္တာနှင့် ဆာရ်နာသ်ဒေသ အနုပညာခေတ်သို့ ရောက်လာသော အခါ တရားဟောတော်မူပုံ မုဒြာတခုအတွက်သာ အသုံးပြုခဲ့ကြလေသည်။

အခြား ပွင့်တော်မူပုံမုဒြာနှင့် မာရ်နတ်ဖြားယောင်းမှုကို ပယ်ရှားတော်မူဟန်များကို သီးခြား ထုတ်ဖော်ခဲ့ကြလေသည်။ ထို့ကြောင့် ဈာနမုဒြာ အဘယမုဒြာစသည်တို့ ပေါ်ထွက်လာခဲ့ကြလေသည်။

စတုတ္ထနှင့် ပဉ္စမရာစုနှစ်များတွင် အိန္ဒိယပြည်၌ လက်မြှောက်ထားသော မုဒြာကို ဗုဒ္ဓမြတ်စွာ တရားဟောတော်မူဟန်အဖြစ် အသုံးပြုများခဲ့လေသည်။

တရုပ်ပြည်နှင့် ဂျပန်ပြည်တို့တွင် ထင်ရှားသော မြောက်ပိုင်း ဝေးအံ ရုပ်ပွားတော်များနှင့် ဆိုကော ရုပ်ပွားတော်များ၌ ဤ လက်မြောက်ပြသော မုဒြာကို အသုံးများခဲ့လေသည်။ တရုပ်ပြည် တွင် တန် မင်းဆက်ခေတ်အတွင်းမှ အစပြု၍ ဆွန် မင်းဆက်ခေတ် ဖြစ်သော (၁၁-၁၂) ရာစုနှစ် များတိုင်အောင်ပင် ဤ မုဒြာကို အသုံးများခဲ့ကြလေသည်။

အိန္ဒိယပြည်တွင် ဓမ္မစကြာမုဒြာပုံသည် ပဉ္စမနှင့် သတ္တမရာစုနှစ်များအတွင်း ထင်ရှားခေတ်စား ခဲ့လေသည်။ ဂျပန်နှင့် ၎င်းနောက်ပိုင်းခေတ်များတွင် ရုပ်ပွားဆင်းတုများ၌ ဤ ဓမ္မစကြာမုဒြာကိုပင် အသုံးများခဲ့လေသည်။

တရုပ်ပြည်၌ တန် မင်းဆက်ခေတ်တွင်၎င်း၊ ဂျပန်ပြည်တွင် (၉-၁၀) ရာစုနှစ်များတွင်၎င်း ဤ မုဒြာကိုသာ သုံးစွဲထုလုပ်ကြကြောင်းဖြင့် ဆွန်စန် နှင့် ဝင်ဆွန်ဆေး ဆရာတော်များက မိန့်ဆိုရေး သားခဲ့ကြသည်။

မုဒြာအကြောင်းကို ကျွမ်းကျင်စွာ နားလည်ထားပါက ထို ရုပ်တုသည် မည်သည့်ဘုရား ဖြစ် ကြောင်း၊ မည်သည့်ဗောဓိသတ္တဖြစ်ကြောင်း စသဖြင့် ခွဲခြားဖော်ပြနိုင်ပေသည်။ ဂန္ဓာရခေတ် ရုပ်ပွား ဆင်းတုများတွင် မုဒြာဆိုင်ရာ စည်းကမ်းဥပဒေ သတ်မှတ်ချက်များ အလွန်ပင် နည်းပါးလှသေးသည်။ သို့ဖြစ်၍ ဘုရားတဆူစီအတွက် မုဒြာသတ်မှတ်ချက်မှာ ယေဘုယျအားဖြင့် ရှုပ်ထွေးမှု မရှိခဲ့ချေ။

သို့သော် သကျမုနိ မြတ်စွာဘုရားအတွက် သီးခြားမုဒြာဟူ၍ သတ်မှတ်ရန်မှာ မတိကျလှ၊ မလွယ် ကူလှချေ။ အကယ်စင်စစ် မုဒြာတမျိုးတည်းကို အခြေခံ အထောက်အထားပြု၍ ဤရုပ်တုသည် သကျ မုနိဘုရား၊ အမိတာဘာဘုရား၊ ဝေရောစနဘုရား ဟူ၍ အတိအကျခွဲခြား သတ်မှတ်ပေးရန်မှာ မလွယ် ကူလှချေ။ အခြားအာသနများ ဘင်္ဂါများ ပရိက္ခာရ ယာနု ဝါဟနစသည့် ပဋိမာသိပ္ပံပညာဆိုင်ရာ အင်္ဂါလက္ခဏာများကိုလည်း ထောက်ဆတွက်ချက်ရပေဦးမည် ဖြစ်ပါသည်။

အာရှတိုက်တစ်ပွဲပွဲ နှင့် ရောက်ရှိလာခဲ့သော ဗုဒ္ဓသာသနာတော်နှင့်တကွသော ဗုဒ္ဓဟင်္ဂျေမူ အနုပညာရပ်သည်လည်း နေရာဒေသအလိုက် အနက်အဓိပ္ပါယ် ပုံပန်းသဏ္ဍာန်သရုပ်များ ကွဲပြားခြား နားမှု ရှိလာခဲ့ကြလေသည်။ သရုပ်ပြအမှုန်းတွင် မူများကြောင့် ပုံပန်းသဏ္ဍာန် ကွဲပြားခြားနားကြ သော်လည်း အတွင်းသဘော အနှစ်သာရအားဖြင့်မူကား မူလ ပဌမရင်းမြစ်၏ အနက်အဓိပ္ပါယ်နှင့် နောက်ဆုံးဆင့်ပွား အနက်အဓိပ္ပါယ်တို့မှာ အတူတူပင် ဖြစ်ကြကုန်၏။

မြန်မာပြည် တရုပ်ပြည် ဂျပန်ပြည်များတွင် (၇)ရာစုနှစ် မတိုင်မီက ဗုဒ္ဓရုပ်ပွား ဆင်းတုများကို ပန်းပုဆရာ၏ စိတ်ကြိုက်ဆန္ဒအတိုင်း ထုလုပ်ခဲ့ကြလေသည်။ အချို့အစားသတ်မှတ်မှု နည်းဥပဒေသဟူ၍

Northern Wei and Suikō States
Hsuan-tsang and Wang Hsuan-ts'c
Tang dynasty
Sung dynasty

မရှိခဲ့ချေ။ (၇) ရာစုနှစ် နောက်ပိုင်းကျသောအခါမှ အိန္ဒိယဘုရားဖူးပြန် ဗိသုကာဆရာကြီးများ အနုပညာရှင်များ၏ ချမှတ်ပေးသော ပဋိမာဆိုင်ရာ စီရင်နည်းများကို တိကျစွာ လိုက်နာခဲ့ကြသည်ကို တွေ့ရှိရပေသည်။ ထိုသို့ပင် ဖြစ်သော်ငြားလည်း အိန္ဒိယရုပ်ပွားဆင်းတုနှင့် တရုပ် ဂျပန်ဆင်းတုတို့၏ ယေဘုယျသဘာဝလက္ခဏာများမှာ ထူးခြားကွဲပြားမှု အမျိုးမျိုး ရှိခဲ့ကြလေသည်။

ပုံစံအားဖြင့် အိန္ဒိယရုပ်ပွားတော်၏ လက်ထဲတွင် ပရိက္ခရာလက်နက် တခုခုကိုင်ထားဟန် ဖြစ်သော်လည်း မြန်မာတရုပ် ဂျပန်ရုပ်ပွားတော်မှာမူ ထိုပရိက္ခရာများ မပါရှိတော့ပဲ လက်ချည်း သက်သက် ဟန်ဖန်မခြ မျှသာ ကျန်ရစ်ခဲ့သည်ကို လေ့လာတွေ့ရှိရပေသည်။ တရုတ်ခါ ထိုမုဒြာ၏ အနက်သဘောမှာ မူလပရိက္ခရာ လက်နက်ပစ္စည်းကိုင်ထားသော လက်ဟန် ခြေဟန်၏ အနက်သဘော ရင်းနှင့် ကွဲပြားခြားနား နေတတ်ပေသည်။

မြန်မာ့ရိုးရာ ပဋိမာသိပ္ပံအရ ထုလုပ်ထားသော ရုပ်ပွားဆင်းတုများနှင့် တရုပ် ဂျပန်ရုပ်ပွားဆင်းတုများသည်၎င်း၊ မူလရင်းမြစ်ဖြစ်သော အိန္ဒိယရုပ်ပွားဆင်းတုများသည်၎င်း၊ ကွဲပြားခြားနားမှုများ ရှိနေလေသည်။ အဓိပ္ပါယ်ကောက်ယူပုံလည်း ထူးခြားကွဲပြားမှု ရှိနေကြလေသည်။ ကျောထောက် နောက်ခံလှနေမှုနံနစ် မတူကြခြင်း၊ အတွေးအခေါ် အဘိဓမ္မာမတူကြခြင်း၊ ယဉ်ကျေးမှုပုံစံ ကွဲပြားခြားနားခြင်း၊ ဘာသာစကားနှင့်တကွ လက်ခံယုံကြည်မှု အတိမ်အနက် အကျဉ်းအကျယ်စသည်အား ဖြင့် ကွဲပြားခြားနားမှု ရှိနေကြခြင်းတို့ကြောင့် ဤကဲ့သို့ မတူမညီကြခြင်းပင် ဖြစ်ကြလေသည်။

သို့ဖြစ်ရကား မြန်မာ့ရိုးရာ ပဋိမာသိပ္ပံ၏ ရုပ်လုံး ရုပ်ပွား ရုပ်ကြွ ရုပ်ထွင်းဆင်းတု စသည်တို့ကို လေ့လာလိုသူတိုင်းသည် ရုပ်ပွားဆင်းတု၏ အစ ပထမ လမ်းကြောင်းမူလဖြစ်သော အိန္ဒိယပဋိမာသိပ္ပံကို ၎င်း၊ လေ့လာရပေသည်။ ထိုနောက် ပဋိမာသိပ္ပံ ခရီးလမ်းဆုံးဖြစ်သော ဂျပန်ပဋိမာသိပ္ပံကိုလည်း လေ့လာရပေမည်။ ၎င်းနောက် ထို နှစ်ခု၏အလယ်ခရီးတွင် ရပ်တည်နေသော မြန်မာ့ရိုးရာ ပဋိမာသိပ္ပံကို လေ့လာရပေမည်။ သို့မှသာ အစ အလယ် အဆုံးသုံးပါးသော လေ့လာခြင်းနှင့် ပြည့်စုံကာ ပြည့်ဝစုံလင်သော သုတေသန ရလဒ်ကို ရရှိနိုင်မည် ဖြစ်ပေသည်။

အကယ်စင်စစ် အိန္ဒိ ဟပြည် ဂန္ဓာရ အနုပညာလက်ရာဖြစ်သော ဒုတိယရာစုခေတ် ဗုဒ္ဓရုပ်ပွားတော်မှ ဓမ္မစက္ကမုဒြာပုံသည်၎င်း၊ မြန်မာနိုင်ငံတော်၌ စတုတ္ထရာစုခေတ်လောက်တွင် ထုလုပ်ခဲ့သော ဓမ္မစက္ကမုဒြာပုံတော်သည်၎င်း၊ တရုပ်ပြည် စတုတ္ထရာစုနှစ် ဝေး မင်းလက်ထက်က ထုလုပ်ခဲ့သော ဓမ္မစက္ကမုဒြာပုံတော်သည်၎င်း၊ ဂျပန်ပြည် ဖူဂျီဝါရာခေတ် (၁၁)ရာစုခေတ်က ထုလုပ်ခဲ့သော (ဟမ်ဗိုးရင်းအင်းခေါ်) ဓမ္မစက္ကမုဒြာပုံတော်သည်၎င်း တို့နှင့်တူ မတူဘဲ ဒေသရပ်ရွာ ခေတ်ကာလအလျောက် ပြောင်းလဲပြုပြင်လာခဲ့သည်ကို လေ့လာတွေ့ရှိရပေသည်။ ဤမုဒြာအာသနဆိုင်ရာ တိုးတက်မှု ရေစီးကြောင်းကို နောင်အခါတွင် သုတေသနပြုလုပ်ရန် အလွန်လိုအပ်လှပေသည်။

မုဒြာအာသနစသော ပဋိမာသိပ္ပံပညာကို လေ့လာလိုက်စားသူ့ဂိုဏ်းတိုင်းသည် မုဒြာအမျိုးအစားပင် တူညီငြားသော်လည်း အသုံးပြုသောဂိုဏ်းဂဏ အလျောက် ဒေသရပ်ရွာအလျောက် ခေတ်ကာလအလျောက်အားဖြင့် အနက်အဓိပ္ပါယ် အယူအဆခြင်း မတူညီကြဘဲ အမျိုးမျိုးအဖုံဖုံကွဲပြားခြားနားလေ့ရှိကြောင်းတည်းဟူသော သဘောသဘာဝကို ရင်ဝယ်ပိုက်ထားသင့်လှပေသည်။

အလားတူပင် အဓိပ္ပါယ် အနက် သဘောတရားအတိုင်း အသုံးပြုကြသော မုဒြာများလက်ဟန် ခြေဟန်ကိုယ်ထားဟန်များ စသည်တို့မှာလည်း ထေ့လာဆန်ပြား အမျိုးအစား ကွဲပြားလျက်ရှိနေ တတ်သည့် သဘောတရားကိုလည်း မျက်ခြည်မပြတ်သင့်ချေ။

သို့ဖြစ်ရကား မုဒြာတခုကို လေ့လာသုံးသပ်ရာဝယ် ထိုမုဒြာ၏ ပင်ရင်းဇစ်မြစ်ကို၎င်း၊ ထိုမုဒြာကို လက်ရှိအသုံးပြုနေသော ဂိုဏ်းဂဏဝါဒကို၎င်း ထိုမုဒြာကိုအသုံးပြုအပ်သော အစီအရင် သဘင် အခမ်း အနားဝတ်ပြုခြင်းများကို၎င်း၊ ထိုမုဒြာနှင့်ဖက်စပ်ယှဉ်တွဲလျက်ရှိသော ရုပ်ဟုရုပ်ပွားဆေးရေးပန်းချီ ပုံကို၎င်း အသေးစိတ်လေ့လာကြရမည် ပင်ဖြစ်ပါသည်။ အခြေခံသဘောတရားအားဖြင့် ပန်းပုပညာ အနုလက်ရာသည် သာသနာရေးအစီအရင် ပွဲလမ်းသဘင် အခမ်းအနားများကို သရုပ်ဖော်သဏ္ဍာန်ပြခြင်း ပင် ဖြစ်လေသည်။

ပဋိမာသိပ္ပံဆိုင်ရာ မုဒြာတမျိုးစီကို ယတိကျအဓိပ္ပါယ် အနက်ပေးထားရန်မှာ မသင့်လျော်လှ ချေ။ ထိုမုဒြာတမျိုးတည်းပင်လျှင် ဂိုဏ်းဂဏဝါဒ ကွဲပြားသည်နှင့်အမျှ အနက်သဘောပေါက်ပုံမှာလည်း ကွဲပြားခြားနားလျက်ရှိသည်ကို သတိမူသင့်လှပေသည်။ ထိုဂိုဏ်းတိုင်းတည်းမှာပင် ရာစုနှစ်ခေတ် ပြောင်း၍ ဆရာသမား ပြောင်းလဲသည်နှင့်အမျှ အယူအဆ အနက်ကောက်ပုံမှာလည်း ကွဲပြား ပြောင်းလဲကြောင်း အထောက်အထားများ ရှိနေသည်ကိုလည်း သတိချပ်သင့်လှပါသည်။

မုဒြာတခုပါသော ရုပ်ပွားဆင်းတုတဆူဆူကို လေ့လာသုံးသပ်သောအခါ ယင်းဝတ္ထုပစ္စည်း၏ အမျိုးအစားကိုသော်၎င်း၊ ဂုဏ်အင်္ဂါကိုသော်၎င်း ဦးစားပေးသုံးသပ်ထင်ဟပ်ခြင်း နည်းနိဿယသည် မတိကျမမှန်ကန်နိုင်ချေ။ အလွန်မခိုင်လုံသော မရေမရာသော ဆုံးဖြတ်ချက်ကောက်ချက်ကို ချမိတတ် ပေသည်။ အကောင်းဆုံး ဥပဒေသမှာ ကိုယ်ဘက်ဆိုင်ရာ (ပဋိမာသိပ္ပံ) မုဒြာ၏ပင်ရင်း ဂါထာမန္တရား ကို၎င်း၊ မူလတည်ထိုင်ခဲ့သော ခေတ်ကာလပယောဂနှင့် ဒေသရပ်ရွာမှ ပင်ရင်းအနက်အဓိပ္ပါယ်ကို၎င်း စတင်လေ့လာသုံးသပ်သင့်ပါသည်။ ထိုနောက်မှသာ အမျိုးအစား ဂုဏ်အင်္ဂါ ပတ်ဝန်းကျင်ရုပ်လော ကနှင့် နာမ်ဘက်ဆိုင်ရာပတ်ဝန်းကျင် အခြေအနေများတို့ကို ဆက်လက်လေ့လာ၍ စိစစ်သုံးသပ် အကဲဖြတ်သင့်ပေသည်။

အထူးသဖြင့် ထိုမုဒြာတခုစီ၏ အဘိဓမ္မာသဘောတရားကို အနှစ်သာရအားဖြင့် အလေးအနက် ထား၍ လေ့လာကြပါမူကား ပိုမိုတိကျ ခိုင်လုံသောအဖြေကို ရရှိနိုင်မည်ဖြစ်ပါသည်။

ပုဒြာမူကဲ့ပုံစံကဲ့များ

ဝရဒမုဒြာ၏ မူကဲ့ပုံစံကဲ့များ

အိန္ဒိယမူလ ဝရဒမုဒြာ၏ နည်းဥပဒေသအရ ဝရဒမုဒြာ လက်ဟန်ကို လက်ဝဲလက်ဖြင့်သာ ပြရသည်။ လက်ျာလက်ဖြင့်ပြပါက အဘယမုဒြာဖြစ်သည်ဟု ဆိုသည်။

တဖန် အောက်ကို လက်ဝဲလက်ချ၍ ပြထားလျှင် ဝရဒမုဒြာဖြစ်၏။ အထက်သို့မြှောက်ချိ၍ လက်ျာလက်ဖြင့်ပြက အဘယမုဒြာဖြစ်၏ဟု ဆိုသည်။

သို့သော် အိန္ဒိယရုပ်ပွားဆင်းတု အချို့၌၎င်း၊ တရုပ်ဂျပန်မြန်မာ ရုပ်ပွားဆင်းတုများ၌၎င်း ဝရဒမုဒြာကို လက်ဝဲလက်ဖြင့်ဖြစ်စေ လက်ျာလက်ဖြင့်ဖြစ်စေ ပြသတားသည်ကို တွေ့ရှိရပေသည်။ ဤသည်ကိုထောက်ရှု၍ ပန်းပုဆရာအနုပညာသမားတို့သည် ကျမ်းဂန်စာပေမှ မိန့်မှာချက် ဥပဒေသကို တိကျစွာ လိုက်နာကြခြင်း မရှိကြောင်းကို သိရှိနိုင်ပေသည်။

လက်ဟန်ခြေဟန်များကို ထောက်ဆ၍ အလွန်တောင့်တင်း ခက်မာနေပါက ရှေးကျသော ရုပ်တုများဖြစ်ကြောင်း လက်ချောင်းလက်ညှိုး လက်ထားဟန်တို့မှာ ပျော့ပြောင်းကျနလာပါက နောက်နှောင်း လက်ထုများဖြစ်ကြောင်း သိရှိအပ်ပေသည်။

တရုပ် ဂျပန် ပဋိမာသိပ္ပံလောကတွင် ဝေးမင်းလက်ထက်နှင့် ဆွီကောလက်ထက်များမှ ရုပ်ပွားများသည် တောင့်တင်းခက်မာ၍နေကြသည်။ ထို(ဝေးဆွီ) ခေတ်နောက်ပိုင်း ကျလာသောအခါမှ ထုလုပ်သည့် ရုပ်ပွား၏ မုဒြာဟန်ပန်များမှာ ပျော့ပြောင်းကျနလာသည်ကို တွေ့ရှိနိုင်ပေသည်။ အထူးသဖြင့် လက်မောင်း လက်ရုံးများ အချိုးအဆစ်တို့ကို လေ့လာသုံးသပ်ပါက သိသာနိုင်ပေသည်။ ဝရဒမုဒြာတွင်ပင်လည်း ပုံစံကဲ့များ ရှိနေသေးပေသည်။

လက်ဝါးကို ဖြန့်ပြထားပြီးလျှင် လက်မ လက်သူကြွယ်နှင့် လက်သန်းများကို အနည်းငယ် ကွေး ထားပြီး လက်ညှိုးနှင့် လက်ခလယ်နှစ်ချောင်းကို ဆန့်ပြီး အောက်သို့ ချပြထားသော ဝရဒမုဒြာပုံဟန်ကို လည်း တွေ့ရှိနိုင်ပေသည်။ ဤပုံစံကဲ့မူကဲ့ကို တရုပ် ပြည် ဆွီ ခေတ်ရုပ်ပွားတော်များတွင်၎င်း၊ ဂျပန်ပြည် ဆွီကောဟေယန်ခေတ်မှ ဂဠုန်ရုပ်ပွားများတွင်၎င်း များစွာတွေ့ရှိရပေသည်။ ဂျပန်ဆင်းတုများ၏ လက်ချောင်းများမှာ တရုပ်ဆင်းတုများထက် ပိုမိုပျော့ပြောင်း ဟန်ကျလာသည်ကို တွေ့ရသည်။ အမိခ ရုပ်ပွားတော်မှ လက်များသည် သဘာဝပုံ၍ ကျနလာသည်ကို တွေ့ရပေသည်။

The Principal Symbolic Gestures p.49...MUDRĀ.
Varada Mudrā
Jap. Segan-in
Ch. Shih-yuan-yin
Kannon. Sho Kannon



51

၀၇၃



55

အဘယ



58

၀၇၃ - အဘယ

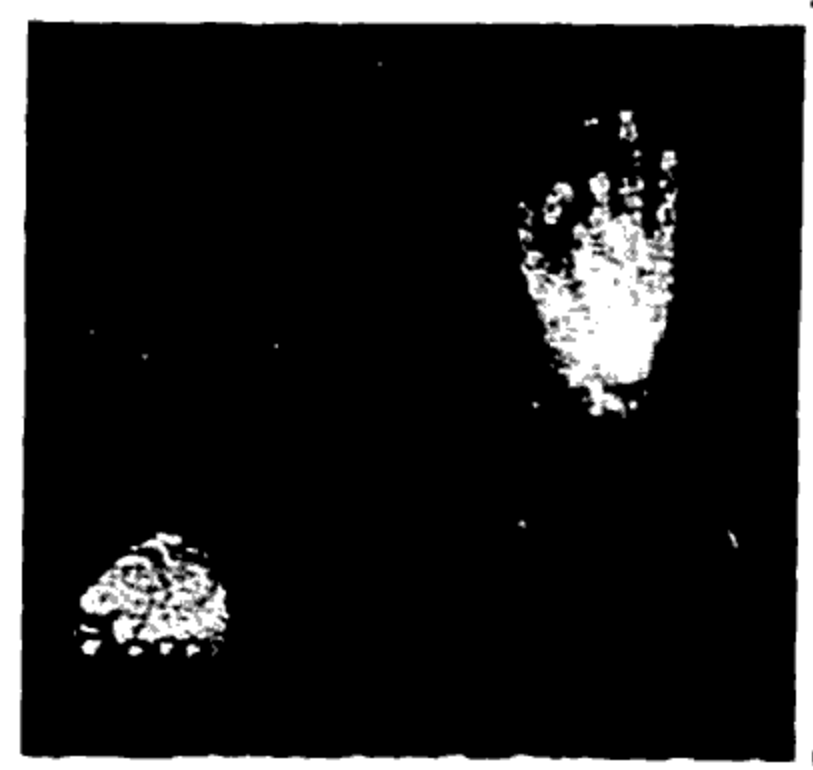

60

ဝိတက္က / ဈာ



69

ဝိတက္က



71

မဟာသီရိ



74

အမိဒ



74

အမိဒ



74

အမိဒ

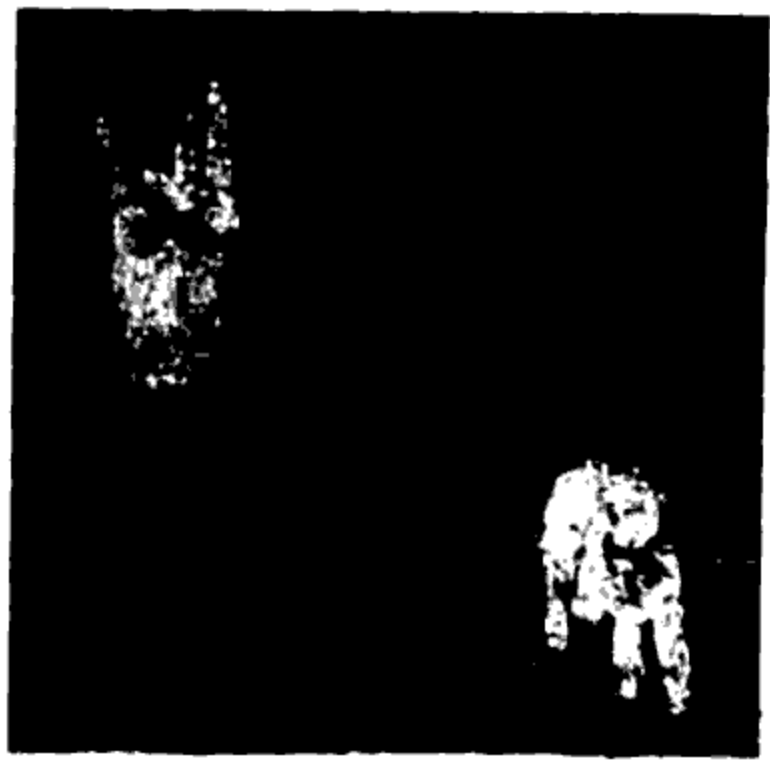

74

အမိဒ



74

အမိဒ

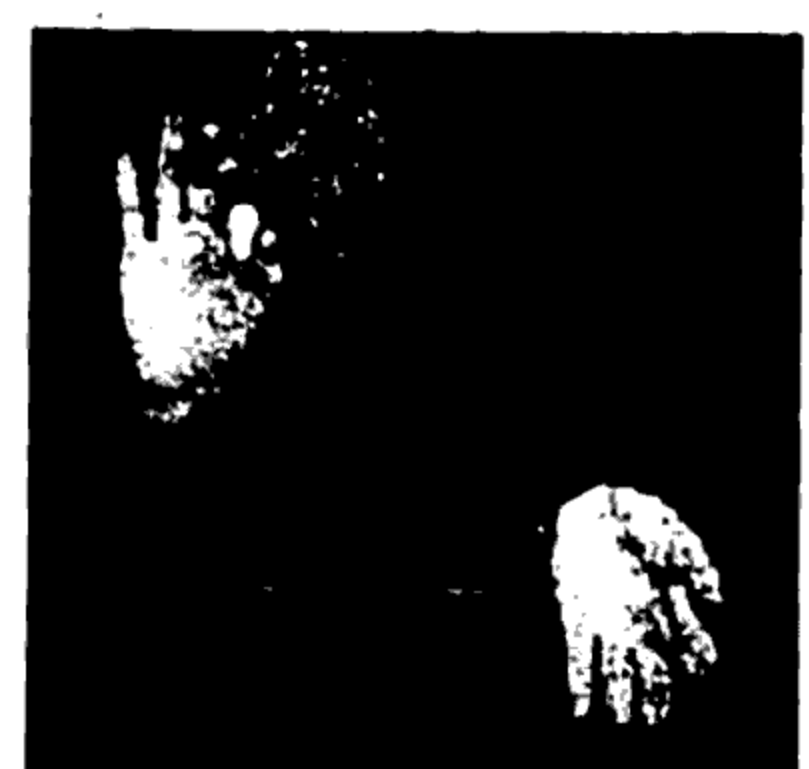

74

အမိဒ



75

စိလောကဝိဇယ



76

အဇ္ဈိကဗ္ဗ

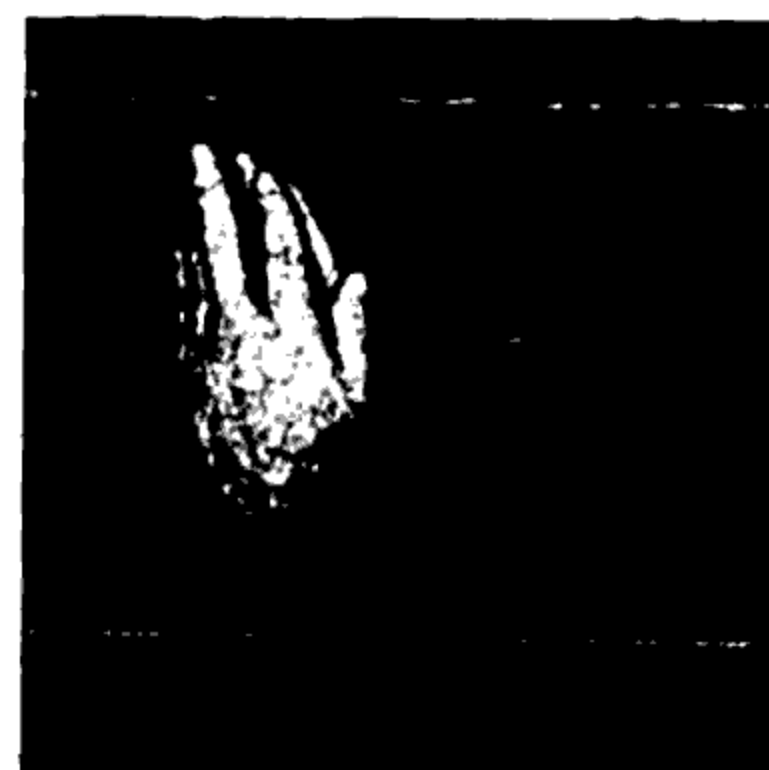

76

နမက္ကာရ



80

ဘူမိဗဿ

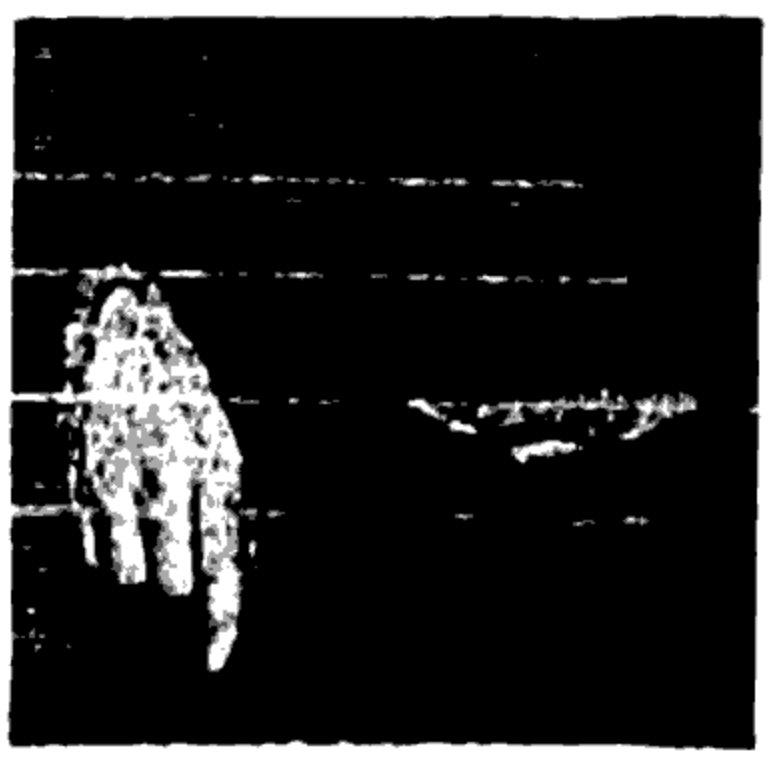

80

ဘူမိဗဿ



81

ဘူမဿ/သေလဗဿ
ပထဝီဇယ

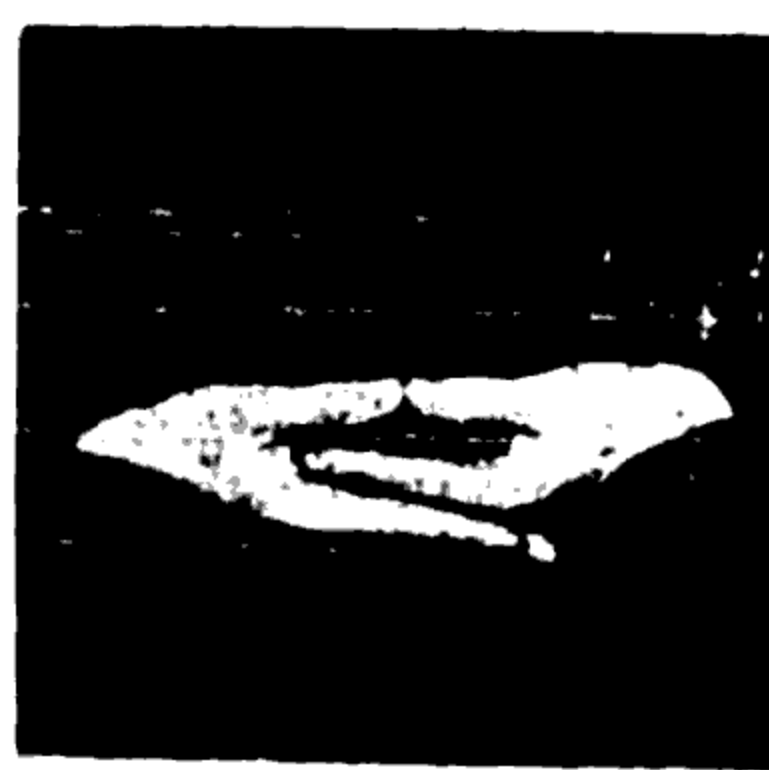

85

ဈာန (ဝ)



ဈာန (ဝ)



86

ဈာန (က)



86

ဈာန (ခ)



87

အမိဒဏှန (ဂ)



87

အမိဒဏှန (ဃ)



87

ဇာမိဒဏှန (ဂ)



91

ဓမ္မစက္က (နိပေါင်)



94

ဓမ္မစက္က (ဂန္ဓာရ)



94

ဓမ္မစက္က (တိပင်)



95

ဓမ္မစက္က (ဇူပန်)



95

ဓမ္မစက္က (တိပင်)



102

ဝဇီရ/ ဥါစ/ ဝုဒ္ဓဆီရီ



111

အဘိဿက

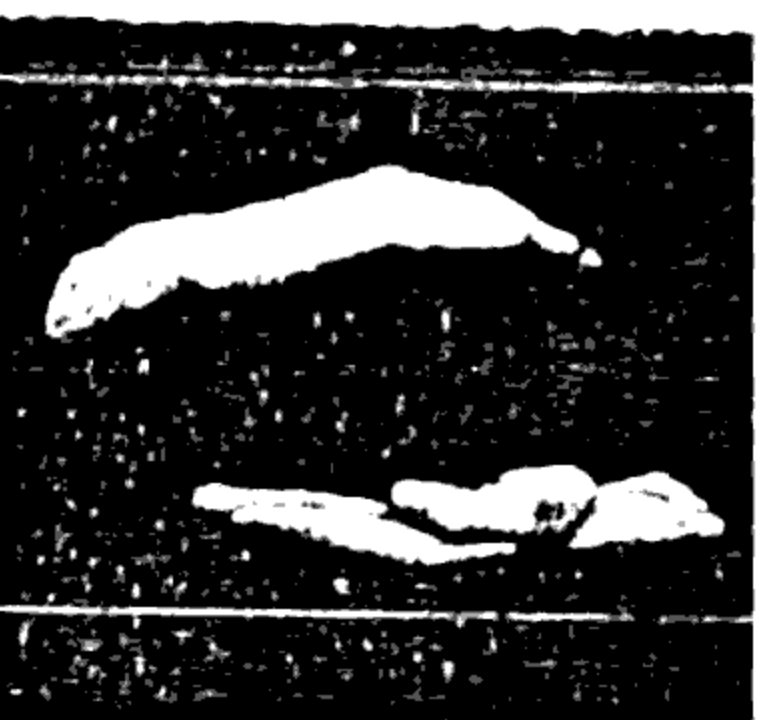

113

ဝုဒ္ဓပတ္တ



114

ဝဇီရဟုက်ရ



114

ဝဇီရဟတ္ထ



114

ဗြိဿကဝိဇယ



115

အနန္တဝိဇယ (သဗ္ဗရာဇိန္ဒြ)



117

မရိဝိ



119

မဟိဒ္ဓပုဒ္ဓိ (အပြင်လက်ဆုပ်)

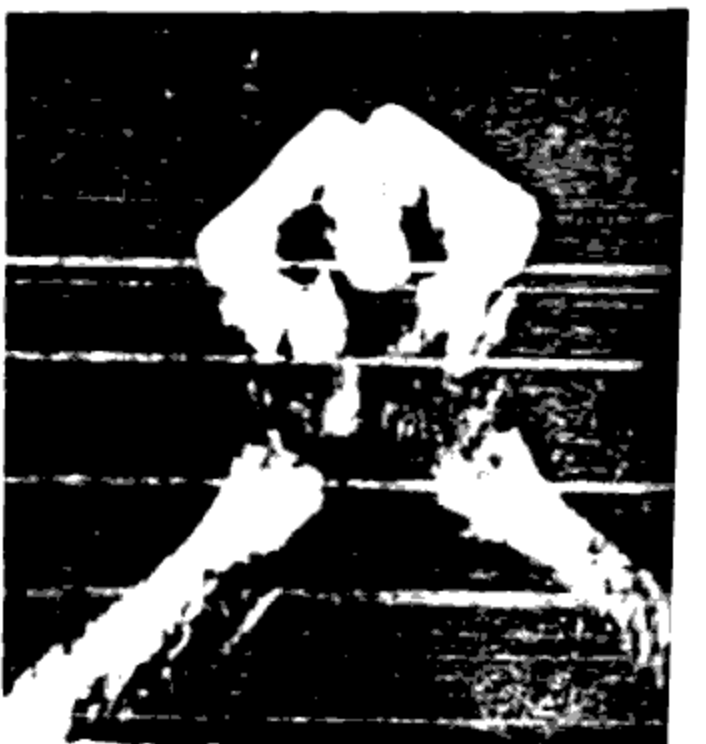

119

အဇ္ဈတ္တပုဒ္ဓိ (အတွင်းလက်ဆုပ်)

အိန္ဒိယပြည် ဝရဒမုဒြာကို အဝလောက်တေသွာရပုံတော်တွင် အများဆုံးတွေ့ရသည်။ စတုတ္ထရာစု နှစ် ဂုပ်တာခေတ်မှ စ၍ အဋ္ဌမရာစုနှစ် တလျှောက် ဘင်္ဂလားပါလသေန အနုပညာ တိမ်ကောလာသည့် ခေတ်တိုင်အောင် အသုံးများခဲ့ကြသည်။

ဂျပန်ပြည် ဝရဒမုဒြာကို ကန္နန်း၊ ရှိုးကန္နန်း ခေါင်းဆယ်နှစ်လုံးကန္နန်း၊ ရုပ်တုများတွင် တွေ့ရ သည်။ လက်ဝဲလက်ဖြင့် ဝရဒမုဒြာကို ပြလေ့ရှိသည်။

တဖန် ဤဝရဒမုဒြာကို ရတနသမ္ပဝပုံတော်၌၎င်း၊ ဝေရာစနပုံတော်၌၎င်း၊ သကျမုနိပုံတော်၌ ၎င်း၊ အခိဒပုံတော်၌၎င်း၊ မိရောကု ယကုခါ မှန်းဂျူနှင့် ကီခါဂျိုးတန်းဘုရားလောင်းများ နတ်များ၏ ပုံတော်တို့တွင်၎င်း တွေ့ရှိနိုင်ပေသည်။

ဝရဒမုဒြာကို တချပ်ဘာသာဖြင့် ရှိုးယွန်ယင်ဟု ခေါ်သည်။ ဂျပန်ဘာသာဖြင့် ဆေးဂန်အင်း ဟု ခေါ်သည်။

အဘယမုဒြာ၏ မူကွဲ ပုံစံကွဲ အထူးများ

ဂန္ဓာရရုပ်ပွား ဆင်းတုများတွင် လက်ျာလက်ကို မြှောက်ချီ၍ ပြထားသော အဘယမုဒြာဟန် များကို အများဆုံးတွေ့ရှိရလေသည်။ ရောမအနုပညာများတွင် ဆေဗီရစ်ခေတ် (၂၀၀၀-ခုနှစ်ခန့်) လောက်က ဘုရားရုပ်တုများကိုလည်း အဘယမုဒြာဟန်မျိုးဖြင့် တွေ့ရှိရလေသည်။

လက်ျာဘက်လက်သည် တန်ခိုးသတ္တိနှင့် ပြည့်စုံသည်ဟူသော ယုံကြည်ချက်မှာ မြေထဲပင်လယ် ဒေသ ပါရှားနိုင်ငံများမှစ၍ အရှေ့အလယ်ပိုင်း ဒေသများ၌ပင်လည်း ပျံ့နှံ့ လျက်ပင် ရှိခဲ့လေသည်။

လက်ျာလက်ဝါးကိုဖြန့်ထားကာ လက်ချောင်းငါးချောင်းစလုံးကို ပခုံးနှင့် အညီလောက်နေရာ တွင် ထောင်၍ပြထားသည်။ မျက်နှာကို ရှေ့တည့်တည့်သို့ မူထားသည်။ အဘယမုဒြာဟု ခေါ်သည်။ အေးငြိမ်းချမ်းသာမှုနှင့် ဘေးကင်းမှုကို ပေးစွမ်းနိုင်သော သတ္တိရှိသည်ဟုဆိုသည်။

အဘယမုဒြာကို တဦးနှင့်ဘဦး နှုတ်ဆက်ရာ၌လည်း အသုံးပြုကြသည်။

အချို့ဂျပန်ရုပ်ပွားများတွင် လက်ချောင်းများကို စိုက်၍ ဖြန့်ပြထားသော်လည်း အဘယမုဒြာ ဟုပင် သတ်မှတ်ကြသည်။

အဘယမုဒြာနှင့် ဝရဒမုဒြာတို့ကို မကြာခဏ ရောထွေး အသုံးပြုတတ်ကြသည်။

လက်ညှိုးများ ထောင်ထားလျှင် အဘယမုဒြာဖြစ်၍ လက်ချောင်းများ အောက်စိုက်ပြထားပါက ဝရဒမုဒြာဖြစ်သည်ဟုလည်း အဆိုရှိကြသည်။

Amida, Miroku, Yakuchi, Monju, Kichijoten
Abhaya Mudrā
Jap: Semui-in
Ch: Shih-wu-weiyin

ပဉ္စမရာစုနှစ်လောက်ကျသောအခါ လက်မြောက်ထားသည်မှာ ပခုံးနှင့်အညီ မဟုတ်တော့ဘဲ တင် ပါးဆုံ အထက်နားလောက်အထိသာ မြင့်လာတော့ပေသည်။

တခါတရံ ဝရဒမုဒြာနှင့် အဘယမုဒြာနှစ်ခုကို လက်တဖက်ဆီတွင် ပြထားသော ရုပ်တုများကို တရုပ် ဂျပန်ပြည်တွင် များစွာပင် တွေ့ရှိနိုင်ပေသည်။

အဘယလေးမျိုးရှိကြောင်း ဖွင့်ဆိုထားကြသည် —

- (၁) သဗ္ဗညုဘဏ္ဍာန်ကော်မုလာသော အဘယ၊
- (၂) အဝိဇ္ဇာကို အကြွင်းမဲ့ပယ်ပြီးသော ဘဏ္ဍာန်ကော်မုလာသော အဘယ၊
- (၃) ဝိစိကိစ္ဆာများကို ပယ်ဖျောက်ရာမှ ထွက်ပေါ်လာသော အဘယ၊
- (၄) ဒုက္ခသစ္စာအဆုံးကို ပြုခြင်းမှ ပေါ်လာသော အဘယ၊
ဟူ၍ဖြစ်လေသည်။

ရှင်းဂွန်းဂိုဏ်းဝါဒအရ အဘယ ခြောက်မျိုး ရှိသည်—

- (၁) ကုသိုလ်ဘုရားကြောင့်ရသော အဘယ၊
- (၂) အသုဘကာယကမ္မဋ္ဌာန်း ရှု၍ရသော အဘယ၊
- (၃) အနတ္တလက္ခဏာကို ရှု၍ရသော အဘယ၊
- (၄) ရူပက္ခန္ဓာဓမ္မသဘောကိုသိ၍ ရရှိသော အဘယ၊
- (၅) သဗ္ဗေ ဓမ္မာ အနတ္တာသဘောကို သိ၍ရသော အဘယ၊
- (၆) ဓမ္မဓာတ်အားလုံးကို သိ၍ရသော အဘယ၊
ဟူ၍ အဘယခြောက်မျိုးရှိလေသည်။

အဝလောကီတေသ္မာရအား ပေးထားသော မုဒြာများအနက် ရှေးအကျဆုံးမှာ အဘယမုဒြာ ဖြစ်၍ မထူဆူဒေသကုသျှာန် အနုပညာလက်ရာဖြစ်လေသည်။

အိန္ဒိယပြည် အဇန္တာအရပ်နှင့် ဩရဂံဗာဒဒေသတွင်၎င်း၊ သတ္တမရာစုနှစ် ပါလသေန အနုပညာ ထွန်းကားသော ဘင်္ဂလားနယ်တွင်၎င်း အဘယမုဒြာနှင့် ဝရဒမုဒြာတို့မှာ တလှည့်စီ လွှမ်းမိုးခဲ့လေသည်။

ဂျပန်ပြည်တွင် ဆိုကောခေတ်ဦးပိုင်းမှစ၍ အဘယမုဒြာနှင့် ဝရဒမုဒြာတို့မှာ ရောထွေးယှက်တင် ဖြစ်လာခဲ့လေသည်။ ဆယ်ရာစုနှစ်လောက်တွင် တန်ဆွန်ယဉ်ကျေးမှု လွှမ်းမိုးချက်ကြောင့် တရုပ်ဗောဓိ သတ္တဟန်ဆန်ဆန် ပုံများ ထွန်းကားလာခဲ့လေသည်။

ထို အဘယမုဒြာ ဝရဒမုဒြာတို့၏ နေရာတွင် တဖြည်းဖြည်း မဟာရာဇလိလာသနနှင့် အဘယ မုဒြာများ ဝင်ရောက်လွှမ်းမိုးလာခဲ့လေသည်။ ဂျပန်ပြည်တွင် လက်နှစ်ဖက်စလုံး အဘယမုဒြာသက်သက် သာပြသော ရုပ်တုဟူ၍ မရှိသလောက်ပင် ရှားပါးလေသည်။

ဂျပန်ပြည်တွင် ဤ အဘယ ဝရဒမုဒြာ နှစ်မျိုးကွဲဟန်ကို သကျမုနိပုံ၊ ဝေရာစနဗဒ္ဒပုံ၊ မိရောကုပုံ၊ မွန်ဂျူပုံ၊ ဂျီဇိုးပုံများတွင် အများဆုံး တွေ့ရှိရသည်။ (၉)မှ (၁၂)ရာစုနှစ်များတွင် ဂျီဇိုးပုံတော်ကို လက်ဝဲလက်၌ ပုလဲရတနာကို ကိုင်လျက်၎င်း၊ လက်ျာလက်တွင် အဘယမုဒြာကို ပြုလျက်၎င်း တွေ့ရှိခဲ့ရသည်။ သို့သော် (၁၂)ရာစုနှစ် နောက်ပိုင်းမှစ၍ ယခုအခါတွင် လက်ဝဲလက်၌ ပုလဲရတနာကို ကိုင်ထားပြီးလျှင် လက်ျာလက်၌ မိုးကြိုးသွား ကိုင်ထားဟန်ဖြင့် တွေ့ရှိနေရပေသည်။

ဝိတက္ကမုဒြာနှင့် ဗျာချာနမုဒြာမူကွဲများ

လက်ျာလက်ဝါ ကို ပြင်ဘက်သို့လှန်ကာ လက်ချောင်းများကို ဖြောင့်ဖြောင့်ဆန့်ထားပြီး လက်မကိုမူ လက်ညှိုးထိပ်ကိုဖြစ်စေ၊ လက်ခလယ်ထိပ်ကိုဖြစ်စေ၊ လက်စွပ်ကွင်းကိုဖြစ်စေ ထိထားသောပုံဖြစ်သည်။ သို့ဖြစ်ရကား ဝိတက္ကမုဒြာဟန်သည် အဘယဝရဒမုဒြာနှင့် ခပ်ဆင်ဆင်တူနေတတ်သည်။

အချို့ ဝိတက္ကမုဒြာများတွင် လက်ျာလက်ကို မြှောက်ပြပြီး လက်ဝဲလက်ကို နှိမ့်ချထားကာ လက်မနှင့် လက်ညှိုးထိပ်ကိုထိပြီး စက်ကွင်းပုံ ပြထားလေ့ရှိပေသည်။ လက်ဝဲလက်ျာ လက်နှစ်ဘက်ကိုလည်း နီးနီးကပ်ကပ် ပြထားသည်လည်း ရှိသည်။

ဤဝိတက္ကမုဒြာကိုပင် အိန္ဒိယ ပဋိမာသိပ္ပံ၌ ချင်းမုဒြာ (ဝိန္တမုဒြာ) ဟူ၍၎င်း၊ ဗျာချာနမုဒြာ ဟူ၍၎င်း အမျိုးအစားခွဲ၍ ခေါ်ကြပြန်သေးသည်။

ဂျပန်ပြည် ပဋိမာသိပ္ပံတွင် ဝိတက္ကမုဒြာမျိုးကွဲတခု ရှိသေးသည်။ လက်ဝါးကိုဖြန့်ကာ လက်ချောင်းလေးချောင်းကို ထောင်ထားပြီး လက်မကိုမူ လက်ခါးထဲသို့ ခေါက်၍ ပြထားသောဟန် ဖြစ်သည်။

ဤဝိတက္ကမုဒြာနှင့် ဆင်တူယိုးမှားဖြစ်သော အခြားလက်ဟန်များမှာ သန္ဓေသနမုဒြာ - လက်ဝါးကို ရှေ့သို့တိုးဖြန့်၍ ပြထားသောဟန်။

ဥတ္တရဗောဓိမုဒြာ - လက်ညှိုးနှင့် လက်မရင်းကို ထောက်ပြထားသောဟန် (ဤဟန်တွင် လက်နှစ်ဖက်စလုံးကို ရင်အုပ်ဆီသို့ မြှောက်ချီကာ နှလုံးသားရှိရာလောက်တွင် ထပ်ပြထားလေ့ရှိသည်။) စသည်တို့ ဖြစ်ကြသည်။

တရုပ်ပြည် ပဋိမာသိပ္ပံမှ အန်ဝေးရှေးချူးယင်း ဂျပန် ပဋိမာသိပ္ပံတွင် အန်အိဂျိုးဂျူးစာင် ခေါ် မုဒြာတွင် လက်ဝဲလက်ကို ဝိတက္ကမုဒြာဟန် ပြ၍ လက်ျာလက်ဝါးကို ပြင်ဘက်သို့ လှန်ပြကာ လက်မနှင့် လက်ညှိုးကို ခွါ၍ လက်ချောင်းများကို မသိမသာ ကွေးထားသောဟန် ဖြစ်သည်။ ဤ မုဒြာတွင် လက်ဝဲလက် ဝိတက္ကမုဒြာဟန်ဖြင့် သတ္တဝါများကို နှစ်သိမ့်စေ၍ လက်ျာလက်ဟန်ဖြင့် သတ္တဝါများကို ဘေးကင်း ရန်ရှင်းရာ နိဗ္ဗာန်သို့ ပို့ဆောင်တော်မူမည့် အနက်သဘောကို ဆောင်ထားပေသည်။

Vitarka Mudrā or Vyakhyana Mudrā
Jap: An-i-in (Seppo-in)
Ch: An-wei-yin
Jap: An-i-syoshu-in
Ch: An-wei-sho'ch'u-yin

ဝိတက္ကဟူသော မူလသက္ကတဝေါဟာရမှာ ကြံ့စည်ခြင်း အချီအချ ဝေဖန်စိစစ်ခြင်းစသည့် အနက် များသာ ရသော်လည်း တရုပ် ဂျပန် ဝေါဟာရအဖြစ်သို့ ရောက်လာသောအခါ နှစ်သိမ့်စေခြင်း၊ ချော့ မော့ခြင်း၊ သိပ်ခြင်းအနက်တို့ကို ဆောင်လေသည်။

ဤ ဝိတက္ကမုဒြာပုံကဲ့ အမျိုးမျိုးရှိသည်—

- (၁) ဥက္ကရဗောဓိ ဝိတက္ကမုဒြာတွင် လက်နှစ်ဖက်ကို ရင်အုပ် ရှေ့တည့်တည့်လောက်တွင် မြှောက် ချီ၍ လက်ဝါးချင်းဆိုင်၍ လက်မ လက်ညှိုး ကွင်းပြထားသော ဟန်။
- (၂) လက်တဖက်ကို လက်ဝါးလှန်ကာ ပေါင်ခွင်တွင် တင်ထားပြီး အခြား လက်တဖက်ကိုသာ လက်မ လက်ညှိုး ကွင်းပြီး မြှောက်ချီပြထားသောဟန် (ပေါင်ခွင်ပေါ်မှ လက်တွင် လက်မနှင့် လက်သုကြွယ်ထိ ပြထားလေ့ရှိသည်။)
- (၃) လက်တဖက်ကို လက်မ လက်ညှိုး ကွင်းကာ ထောင်ပြထားပြီး ကျန်လက်တဖက်ကိုမူ အောက် သို့ နှိမ့်ချကာ အဘယ ဝရဒမုဒြာဟန်ဖြင့် ပြထားသော မုဒြာဟူ၍ ကွဲပြားပြန်သည်။

ဤ အန်အီအင် သို့မဟုတ် ဆက်ပိုးအင်ခေါ် ဝိတက္ကမုဒြာဟန်ကို ဂန္ဓာရအနုပညာခေတ်မှ စတင် အသုံးပြုခဲ့ကြသည်။ ၄-၅-ရာစုနှစ်မှစ၍ မြောက်ပိုင်းဝေးမင်းဆက်ခေတ်တွင် ဤမုဒြာမျိုးကို တရုပ် ပြည်တွင်၎င်း၊ ဂျပန်ပြည်တွင်၎င်း စတင်အသုံးပြုခဲ့ကြလေသည်။ သို့သော် ဂျပန်ပြည်တွင် (၆)ရာစု နှစ်လောက်ကျမှ ဤဝိတက္ကမုဒြာကို ဓမ္မစက္ကမုဒြာနှင့် ရောထွေးအသုံးပြုလာသည်ကို တွေ့ရသည်။

ဈာနမုဒြာတွင် လက်မနှင့်လက်ချောင်း တခုခုကိုထိ၍ ပြထားသဖြင့် စက်ကွင်းပုံသဏ္ဍာန်ဖြစ်နေ ခြင်းကြောင့် ဤ ဝိတက္ကမုဒြာနှင့် ရောမှားလေ့ရှိကြသည်။ သို့ဖြစ်ရကား ဂျိုးအင်းခေါ် ဈာနမုဒြာနှင့် ဆက်ပိုးအင်းခေါ် ဝိတက္ကမုဒြာတို့ကို အမျိုးအစားတူ အုပ်စုတခုတည်းတွင် ဖော်ပြလေ့ရှိတတ်သည်။

ဝိတက္ကမုဒြာမူကဲ့တွင် လက်မနှင့်လက်သုကြွယ်ထိ၍ စက်ကွင်းပြသော မုဒြာ၊ မဟာသီရိမုဒြာ ဟု အထူးခေါ်သေးသည်။ ဂျပန်တွင် ကီချီဂျီအင်းဟု ခေါ်သည်။ ကြီးစွာသော ကျက်သရေမင်္ဂလာ ရစေသော မုဒြာ ဟုဆိုသည်။ တဖန် လက်မနှင့် လက်ညှိုးကြားတွင် ပန်းခိုင်ကို ထည့်ထားသော မုဒြာကို ဂျပန်တွင် ဂျိကဲနီအင်း ဟုခေါ်သည်။ သို့သော် ဤမုဒြာမှာ ဝိတက္ကမုဒြာ အစစ်မဟုတ်ချေ။

လက်မ လက်ညှိုး စက်ကွင်းပြထားသော အနက်အဓိပ္ပါယ်မှာ မြတ်စွာဘုရား၏ တရားဒေသနာ တော်သည် အဖက်ဖက်မှ ဝန်းဝိုင်း ပြည့်စုံကြောင်း၊ ပရမတ္ထဖြစ်၍ ထာဝရနိစ္စဖြစ်ကြောင်းတရား ဓမ္မစကြာပုံကို သရုပ်ဆောင်ကြောင်း မိန့်ဆိုကြသည်။ သုညတဓာတ်ကို ရည်ညွှန်းကြောင်းလည်း မိန့်ဆိုကြသေးသည်။ လက်မနှင့်အခြား လက်ချောင်းကိုထိပြထားပုံကို တြိဂံပုံဟု ခေါ်ကြသေးသည်။ ဝိဇ္ဇာဂန္ဓာရီအတတ်တွင် အရေးပါသော မှော်ပညာသင်္ကေတ ဖြစ်လေသည်။

Mahas'ri Mudrā
Jap: Ki-chi-jo-ih
Jap. Ji-ke-no-in

လက်ဝဲလက်မှ ဝိတက္ကမုဒြာပြုလျှင် သမထ သုညတ ပရမတ္ထအနက်ဆောင်သော လက်မသည် တေဇောဓာတ်နှင့် သစ္စာအနက်ဆောင်သော လက်ခလယ်နှင့် ထိခြင်းကြောင့် ယင်းနှစ်မျိုးနှင့် စပ်ဆိုင်ရာ အနက်အဓိပ္ပါယ်သဘောများကို သရုပ်ဆောင်သဏ္ဍာန်ပြုခြင်း ဖြစ်လေသည်။

လက်ျာလက်မှ ဝိတက္ကမုဒြာပြုလျှင် ဝိပဿနာဟူသောအနက်ကို ဆောင်သည့် လက်မသည် ဝါယောဓာတ် ဝီရိယပါရမီအနက်ကို ဆောင်သည့် လက်ညှိုးနှင့် ထိခြင်းကြောင့် ဤအဓိပ္ပါယ်နှစ်ရပ် ပေါင်းစပ်သော အနက်သဘောကို ရရှိနိုင်လေသည်။

အထက်ဖော်ပြပါ ဝိတက္ကမုဒြာများကို ဂျပန်ပြည် အထက်ဂိုဏ်းဆရာတော်ကြီးများက အမိဒဘုရားရှင်၏ အလယ်အလတ်အဆင့် ဘဝသုံးပါးနှင့် အောက်အဆင့် ဘဝသုံးပါးပုံများတွင် အသုံးပြုထားကြကြောင်း လေ့လာတွေ့ရှိရပေသည်။

- (၁) အလယ်ဆင့်အောက်ဘဝ မုဒြာပုံတွင် လက်နှစ်ဘက်ကို ရင်အုပ်ထိ မြှောက်ချီ၍ လက်မနှင့် လက်ညှိုးများ ထိပြထားသည်။
- (၂) အလယ်ဆင့်အလယ်ဘဝ မုဒြာပုံတွင် လက်မလက်ခလယ်ကို ထိကွင်း၍ ပြထားသည်။
- (၃) အလယ်ဆင့်အထက်ဘဝ မုဒြာပုံတွင် လက်မနှင့် လက်သူကြွယ်ကိုထိကွင်း၍ ပြထားသည်။
- (၄) အောက်အဆင့် အောက်ဘဝ မုဒြာပုံတွင် လက်ျာလက်ထောင်၍၎င်း၊ လက်ဝဲလက်ကို ချ၍၎င်း လက်မနှင့်လက်သူကြွယ်ကို ထိ၍ ကွင်းပြထားသည်။
- (၅) အောက်ဆင့်အလယ်ဘဝ မုဒြာပုံတွင် လက်ျာသက်ကိုထောင်၍၎င်း၊ လက်ဝဲလက်ကို ချ၍၎င်း လက်မနှင့် လက်ခလယ်ကိုထိ၍ ကွင်းပြထားသည်။
- (၆) အောက်အဆင့်အထက်ဘဝ မုဒြာပုံတွင် လက်ျာလက်ကိုထောင်၍၎င်း၊ လက်ဝဲလက်ကို ချ၍၎င်း လက်မနှင့် လက်ညှိုးထိ၍ ကွင်းပြထားသည်။

နိဝါဒအင်းခေါ် မုဒြာသည် တြိလောကျ ဝိဇယရာဇာပုံတွင် အများဆုံး တွေ့ရသည်။ ထို့ကြောင့် တြိလောကဝိဇယ မုဒြာဟုပင် ခေါ်တွင်သည်။

လက်နှစ်ဖက်ကို ရင်ဘတ်လောက်ဆီတွင် ယှက်တင်ထားသည်။ လက်ျာလက်ကို အတွင်း လက်ဝဲလက်ကို အပြင်ဘက် ထားလေ့ရှိသည်။ လက်သန်း နှစ်ခုကို ချိတ်ထားသည်။

လက်မကို လက်ခလယ်များနှင့် ထိကွင်း၍ ပြထားသည့် ဟန်ဖြစ်သည်။ ဤမုဒြာသည် ဝိတက္ကမုဒြာမျိုးကွဲတခုပင်ဖြစ်ကြောင်း ပိန့်ဆိုထားလေသည်။

An-i-in p.74, Mudrā; Six Classes of Amida
Niwa-in((Trailokya vijayarāja Mudrā) p.75, MUDRĀ.

ဘူမိဖဿမုဒြာပုံစံအမျိုးကွဲများ

လက်ဝဲလက်ကို ပေါင်ခွင်ပေါ် လက်ဖဝါး လှန်တင်ထားပြီးလျှင် လက်ျာလက်ကို မြေကြီး သို့မဟုတ် ထိုင်ခုံပလ္လင်ကို ထောက်ပြထားသော ဟန်ကို မြေကြီးသက်သေညွှန်းဟန် ဘူမိဖဿမုဒြာ သို့မဟုတ် ဘူမိဖဿမုဒြာဟု ခေါ်သည်။

(၂) လက်ျာလက်ကို ပလ္လင်နှင့်မထိဘဲ ဖော်ညွှန်းနေသောပုံလည်းရှိသည်။ လက်ညှိုးများသည် လက်ျာဒူးပေါ်တွင်သာ ရှိနေကြသည်။

(၃) လက်ျာလက်ချောင်းများသည် အတိုအရှည် တညီတညွတ်တည်း ဖြစ်နေသောပုံလည်း ရှိသည်။

(၄) လူသာမန်၏ လက်ချောင်းများကဲ့သို့ တိုရှည် နိမ့်မြင့် ဖြစ်နေသောဟန်လည်း ရှိသည်။

(၅) လက်ျာလက်ညှိုးဖြင့်သာ မြေကြီးကို ညွှန်ပြနေသောပုံလည်း ရှိသည်။

(၆) လက်ျာလက်ဖဝါးကို ကြမ်းပြင် မြေကြီး ပလ္လင်ပေါ်တွင် ပြားဝပ်နေအောင် ထောက်ထား သော ဟန်လည်း ရှိသည်။

(၇) လက်ဝဲလက်ဝါးကို ပြားချပ်နေအောင် ဖြန့်ပြီး လက်ဖမိုးနှင့် လက်ဝဲပေါင်ခွင်ထိကပ်ထား သော ဟန်လည်း ရှိသည်။

(၈) လက်ဝဲလက်ကို တစုံတခု လက်ခံကိုင်ထားသကဲ့သို့ ခပ်ခုန်းခုန်းခွက်၍ ထားသော ဟန်လည်း ရှိသည်။

ဤသို့လျှင် ဘူမိဖဿမုဒြာ မူကွဲ ရှစ်မျိုးခန့် ရှိနေပေသည်။

လက်ျာလက်ကိုပင်လည်း လက်ျာဒူးပေါ် တင်ထားသောဟန်၊

ဒူးနှင့် မထိဘဲ ခွါ၍ချထား ထောက်ပြထားသောဟန် ဟူ၍ ကွဲပြားပြန်သည်။

အချို့ ဂျပန်ပဋိမာသိပ္ပံတွင် လက်ဝဲလက်ကို လက်ဝဲပေါင်ပေါ်၊ ဒူးပေါ်တင်ထားပြီး လက်ျာ လက်ကို မြေကြီးညွှန်းဟန် ပြထားသော ဘူမိဖဿဟန်လည်း ရှိသေးသည်။

လက်ဝဲလက်ကို သင်္ကန်းစ ကိုင်ထားသောပုံ၊

လက်ဝဲလက်ကို လက်သီးဆုပ် ပြထားသောပုံ၊

Bhūmiphassa Mudrā (Bhūmisparsa Mudrā)
Jap: Sokuchi-in
Ch: Ch'u-ti-yin
Anzu-in-Subjugation of mountain
Goma-in
Hama-in
Seifuku shema-in
Cho-hachijin-in

ရုပ်တော်မူလျက် ဘူမိဗဿမုဒြာပုံ၊
ထိုင်လျက် ဘူမိဗဿမုဒြာပုံ၊
စသည်ဖြင့် အမျိုးမျိုး ကွဲပြားနေလေသည်။

ဂျပန် ရုပ်ပွားဆင်းတုများတွင် အန်ဇန်အင်း ခေါ် မုဒြာသည် ဘူမိဗဿမုဒြာမျိုးပင် ဖြစ်၍ တောင်ကြီးကို ဖိနှိပ်ထားဟန်ဖြစ်သည်။ လကျာလက်ဝါးကို မြေကြီးပေါ် ခင်း၍ ဖိနှိပ်ထားပုံ ဖြစ်လေသည်။ လက်ဝဲလက်ကမူ လက်ဝဲပေါင်ခွင်ပေါ်တွင် လက်ဝါးလှန်၍ တင်ထားလေသည်။

အလားတူပင် ဂိုးမအင်း သည် နတ်ဘီလူးများကို နှိမ်နင်းတော်မူသော မုဒြာ၊
ဟမအင်း သည် မာရ်နတ်ကို နှိမ်နင်းတော်မူသော မုဒြာ၊
ဆိုင်ဗူကူရှိုးမအင်း အစိမ်းသရဲ၊ သင်းကွဲပြိတ္တာ နတ်မိစ္ဆာဟူသမျှကို နှိမ်နင်းတော်မူသော မုဒြာ၊
ချိုးဟချီဂျင်းအင်း မြေစောင့်နတ်များအား ထိတ်လန့်အံ့ဩစေသော မုဒြာ
စသည်အားဖြင့် များစွာပင် ရှိလေသည်။

ဘူမိဗဿ ပြောင်းပြန်ပုံလည်း ရှိသေးသည်။ လကျာလက်ကိုလှန်လျက် ခြေခွင်ပေါ်တင်ထား ပြီးလျှင် လက်ဝဲလက်ဖြင့် မြေကြီး သို့မဟုတ် ပလ္လင်ကို ထောက်ပြထားသောပုံတော်ဖြစ်သည်။

ပုဂံမြို့ အာနန္ဒာဘုရားတွင်းရှိ လိုဏ်အကွက် ၆၅-အရှေ့ဘက်နှင့် အရှေ့တောင်ထောင့်များရှိ ရုပ်ပွားတော်များကို ရှုပါ။

ဈာနမုဒြာမူကဲ့ ပုံစံကဲ့အမျိုးမျိုး

သမထ စခန်း အားထုတ်နေပုံ ဈာန်သမာပတ် ဝင်စားနေပုံ သမာဓိတည်နေပုံဟူ၍ အမျိုးမျိုး တင်စား ခေါ်ထားအပ်သော မုဒြာဟန်ဖြစ်လေသည်။ ဈာနမုဒြာဟူ၍၎င်း၊ သမာဓိမုဒြာဟူ၍၎င်း ခေါ်သည်။

အထူးအားဖြင့် ထိုင်လျက်ပုံများတွင်သာ ဈာနမုဒြာကိုတွေ့ရသည်။ ထိုင်ရာတွင်လည်း ပဒုမာ- သနပုံဖြင့်ဖြစ်စေ၊ ဝဇီရာသနပုံဖြင့်ဖြစ်စေ တွေ့ရှိရပေသည်။

ထိုင်ရာတွင် လက်ဝဲခြေဖဝါးကိုလှန်၍ လကျာပေါင်ပေါ်တွင် ချိတ်၍၎င်း၊ လကျာခြေဖဝါးကိုလှန် ၍ လက်ဝဲပေါင်ပေါ်တွင် ချိတ်၍၎င်း (ပဒုမာသနဟန်ဖြင့်) ထိုင်လေ့ရှိသည်။

ဤတွင် ဂျပန် ဈာနမုဒြာများကို အမျိုးအစား သုံးခု ခွဲခြားထားပေသည်။

OBEP plate 294 a. Niche 65. E.wall near S.E. corner Ananda
316 a.b.c. Ananda

(က) အမျိုးအစားဈာနမုဒြာ

လက်ဝဲဘက် လက်ချောင်းလက်ဖဝါးခုံကို ချက်ရှိရာလောက်တွင် ဖြန့်၍လှန်ချထားသည်။ ၎င်း အပေါ်တွင် လက်ျာဘက်လက်ချောင်းများ ဖြန့်၍လှန်ပြီး ထပ်တားသည်။ လက်ဝါးပေါ်လက်ဝါးထပ်ထား ပုံကို ဂန္ဓာရဈာနမုဒြာဟုခေါ်သည်။ လက်ဝါးနှစ်ခုမှာ တထပ်တည်း အလျားလိုက်ကျနေသည်။ ဤ (က) အမျိုးအစားမှာပင် မူကွဲရှိသည်။ တရုပ်ပြည်တွင် (ဂ-၁၀) ရာစုနှစ်အထိ ဝေးမင်းဆက်ခေတ်တွင် ဤ (က) အမျိုးအစား မုဒြာကိုတွေ့ရသည်။ ဂျပန်ပြည်တွင် ဆယ်ရာစုနှစ်ပိုင်း နောက်ကျမှ (ခ) နှင့် (ဂ) အမျိုးအစားများ ပေါ်ပေါက်လာခဲ့သည်။

ဒုတိယ (က) အမျိုးအစားတွင် ပဒုမာသနဖြင့် ထိုင်နေသော ခြေများပေါ်တွင် လက်နှစ်ဖက် ကို လက်ဝါးတခုပေါ်တခု လှန်၍ ထပ်ထားသည်။ သို့သော် လက်ဝါးချင်း ညီညာစွာ ထပ်မနေဘဲ ကြက်ခြေခတ်သဘော လက်ဝါးလှန်၍ ထပ်ထားခြင်းဖြစ်သည်။

အိန္ဒိယ တရုပ်နှင့် အရှေ့တောင်အာရှတိုက်များရှိ ရုပ်ပွားဆင်းတုများတွင် အများဆုံး တွေ့ရှိ နိုင်ပေသည်။

(ခ) အမျိုးအစား ဈာနမုဒြာ

လှန်ထားသော လက်ျာလက်ဝါးပေါ်တွင် လက်ဝဲလက်ဝါးကို လှန်ထားပြီးလျှင် ထောင်ထား သော လက်မချင်း ထိထားသည်။ ကျန်လက်ချောင်းလေးခုသည် အခြားလက်ချောင်း လေးခုပေါ် တွင် ထပ်လျက်ရှိနေရသည်။ လက်မနှင့် လက်ချောင်းများပုံသည် တြိဂံပုံဖြစ်နေရသည်။ တြိဂံအပိတ် ပုံဟုခေါ်သည်။

မူကွဲတွင် လက်မချင်း မထိတထိပုံဖြင့် ရှိနေတတ်သည်။ တြိဂံအဖွင့်ဖြစ်သည်။ ဂန္ဓာရီဝိဇ္ဇာအတတ် တွင် အရေးကြီးသောပုံဖြစ်သည်။ လက်ဝဲလက်က အပေါ်မှနေသောပုံဟူ၍၎င်း လက်ျာလက်က အပေါ် မှနေသောပုံဟူ၍၎င်း ကွဲပြားပြန်သည်။

ဤ (ခ) အမျိုးအစား ဈာနမုဒြာကို အိန္ဒိယပြည်တွင် မတွေ့ရှိရချေ။ တရုပ်ပြည် ဝေး ခေတ်ရုပ်ပွားများနှင့် ရှေးအကျဆုံး ဂျပန်ရုပ်ပွားများတွင်သာ တွေ့ရှိရလေသည်။

အိန္ဒိယယဉ်ကျေးမှု အနုပညာတွင် လက်ျာလက်ကသာ ထာဝစဉ်အပေါ်မှနေရမည် ဖြစ်ပေသည်။

(ဂ) အမျိုးအစားမုဒြာပုံ

လက်ျာလက်ပေါ်တွင် လက်ဝဲလက်ဝါးကို လှန်၍ထပ်တင်ထားသည်။

(၁) လက်ညှိုးနှစ်ချောင်းကို လက်မနှစ်ချောင်းနှင့် ထိထားကာ လက်ညှိုးကျောဘက်ချင်း ထိတင်ထားသော ဈာနမုဒြာပုံ။

(၂) လက်ခလယ်နှစ်ချောင်းကို လက်မနှစ်ချောင်းနှင့် ကွင်း၍ထိထားကာ လက်ခလယ် ကျောဘက်ချင်း ထိကပ်ထားသော ဈာနမုဒြာ။

(၃) လက်သူကြွယ်နှစ်ချောင်းကို လက်မနှစ်ချောင်းနှင့် ကွင်း၍ထိထားကာ လက်သူကြွယ် ကျောဘက်ချင်းထိကပ်ထားသော ဈာနမုဒြာ။

ဟူ၍ မူကဲ့သုံးမျိုးရှိလေသည်။ ဂျပန်ရုပ်ပွားများတွင်သာ အသုံးများသည်။ ဈာနမုဒြာများ တွင် ဤ (၈) အမျိုးအစားသည် နောက်ဆုံးပေါ်ပုံစံများ ဖြစ်ကြသည်။

ပထမ အမျိုးအစား (က) ဈာနမုဒြာပုံတွင် လောကီယ သမာဓိပုံနှင့် လောကုတ္တရာ သမာဓိပုံ ဟူ၍ နှစ်မျိုးကွဲပြားသည်။ လောကီဈာန်နှင့် လောကုတ္တရာ ဈာန်စခန်းများသို့ ရောက်အောင် ရည်ညွှန်း ထားသော ပုံများဖြစ်ကြသည်။

ဒုတိယ အမျိုးအစား (ခ) ဈာနမုဒြာပုံတွင် လက်မ နှစ်ချောင်းထောင်၍ ထိထားသဖြင့် လက်မနှင့် လက်ညှိုးကြားထွင် တြိဂံပုံဖြစ်နေလေသည်။ တြိဂံ၏ ပဋိမာသိပ္ပံ အနှစ်သာရမှာ ရတနာ သုံးပါး၊ လက္ခဏာရေးသုံးပါး၊ သာသနာသုံးရပ်၊ လောကသုံးပါး၊ ဘုံသုံးပါး၊ သီလသမာဓိ ပညာစသော ဗုဒ္ဓသာသနာတော် အခြေခံတရားများ ဖြစ်ကြသည်။ လောကီဝိဇ္ဇာခရ အယူအဆအားဖြင့် မိခင်၏ သားအိမ်ဖြစ်၍ ခပ်သိမ်းသော တရားဓာတ်တို့၏ အရင်းအစဖြစ်ကြောင်း သင်္ကေတပြခြင်းဖြစ်သည်။

တေဇောဓာတ်၏ သင်္ကေတမှာ တြိဂံဖြစ်သည်။ လောကအညစ်အကြေး အမှိုက်သရိုက် များ ကို လောင်ကျွမ်းစေတတ်သော သတ္တိရှိသည်။ ကိလေသာကို ရှို့မြှိုက်ရန် ပြင်ဆင်နေသော သမာဓိ လုပ်ငန်းဖြစ်သည်။

ဈာနပါရမီကို ရည်ညွှန်းသည်။

တတိယ အမျိုးအစား (ဂ) မုဒြာပုံမှာ လက်ချောင်းများကို ကွင်း၍ ပြထားသည်။ စက်ကွင်းပုံသည် ဓမ္မစကြာ လှည်းဘီး၏ သင်္ကေတဖြစ်သည်။ သံသရာစက်လည်ပုံကိုလည်း ရည်ညွှန်းသည်။ သုညတဓာတ် ကိုလည်း ရည်ညွှန်းသည်။ လကျာလက်မှ စက်ကွင်းမှာ နတ်ဒေဝါနှင့်ဆိုင်သော ဗုဒ္ဓဓမ္မစကြာကို ဖော်ပြ ပုံဆောင်သည်။ လက်ဝဲလက်မှစက်ကွင်းမှာ လူလောကနှင့် ဆိုင်သော ဓမ္မစက်ကို ပုံဆောင်သည်။ လူ လော ကနှင့် နတ်လောကတို့ကို ညှိနှိုင်းစေ့စပ်သော သဘောဖြင့် စက်ကွင်းနှစ်ခုကိုထိပြသည်။ ပုထုဇဉ် သတ္တဝါ လောကနှင့် လောကုတ္တရာ ဘုံနှစ်ခုကို ညှိနှိုင်းစေ့စပ်ပြသည်။ လက်ဝဲလက်မှ လက်ငါးချောင်းမှာ လောကီခန္ဓာငါးပါးကို၎င်း၊ လကျာလက်မှ လက်ငါးချောင်းမှာ လောကုတ္တရာ ခန္ဓာငါးပါးကို၎င်း ပုံ ဆောင် ပြသည်။

တနည်းအားဖြင့် စက်ကွင်းနှစ်ခု၏ အဓိပ္ပါယ်မှာ စကြဝဠာ လောကဓာတ် နှစ်ခုဖြစ်ကြသော ဝဇီရစိန်လောကဓာတ်နှင့် ဂဗ္ဘဓာတ်တို့ကို ပေါင်းစပ်ပြလိုရင်း ဖြစ်သည်။ ဝဇီရစိန်ဓာတ်နှင့် ဂဗ္ဘဓာတ် နှစ်ခုသည် မူလအားဖြင့် ကွဲပြားသော်လည်း ဤလောကတွင် တခုတည်း ပေါင်းစပ် ဖြစ်ပေါ်လျက် ရှိသည်ဟူသော အဘိဓမ္မာကို သရုပ်ဆောင် ပြထားသည်။

ရုပ်လောကနှင့် နာမ်လောက နှစ်ရပ်ပေါင်းစပ်၍ ဖြစ်ပေါ်နေသော သတ္တလောကကို ပုံဆောင် ပြထားသည်ဟုလည်း ဆိုသည်။

ဤသို့လျှင် စျာနမုဒြာအမျိုးမျိုး ကွဲပြားသလောက် အနက်အဓိပ္ပါယ် ကောက်ယူပုံလည်း အမျိုးမျိုး ကွဲပြားကြပြန်သည်။ အဓိဒဘုရားတဆူတည်း၏ စျာနမုဒြာအမျိုးမျိုးကို အဓိပ္ပါယ်အမျိုးမျိုး ကောက်ယူကြသဖြင့် အလွန်နက်နဲကျယ်ဝန်းသော ပညာရပ်ဖြစ်လာရသည်။

ဓမ္မစက္ကမုဒြာမူကွဲပုံစံကွဲများ

ဤ ဓမ္မစက္ကမုဒြာပုံသည် မူကွဲ ပုံစံကွဲများဖြင့် များစွာပင် ရှိလေသည်။ မူလအခြေအခံအားဖြင့် လကျာလက်ကို ရင်ညွန့်ဆီလောက်ထားပြီးလျှင် လက်ဝါးကို ရှေ့သို့ထုတ်ပြထားသည်။ လက်ညှိုးနှင့် လက်မကို ထိပ်ချင်း ထိထား၍ စက်ဝိုင်း(လှည်းဘီး)သဏ္ဍာန်ပြထားသည်။ လက်ဝဲလက်မှ လက်ချောင်း တချောင်းနှင့် ထိထားသည်။ လက်ဝဲလက်ဝါးမှာမူ အတိုင်းဘက်သို့ လှည့်နေသည်။ ဤမုဒြာဟန်မျိုးကို အိန္ဒိယပြည် ဆာရ်နသ်ရုပ်တုများတွင် စတင်အသုံးပြုခဲ့သည်ကို လေ့လာ တွေ့ရှိရပေသည်။

အဇန္တာဂူ ရုပ်ပွားရုပ်ကြွများတွင်မူ လက်နှစ်ဖက်စလုံးကို ရင်ညွန့်ဆီလောက်ထိုင် ထား၍လက်ဝဲ လက်က သင်္ကန်းစကို ဆွဲကိုင်ထားသည်။ လကျာလက်၏ လက်ညှိုး လက်မများကို ထိထားပြီးလျှင် လက်ဝဲလက်၏ လက်သန်းကလေးကို ဖိနှိပ်ထားသည်။

အဇန္တာဂူမှ ရုပ်ကြွတခုတွင်မူ လက်နှစ်ဖက်စလုံးကို ပူး၍ မြှောက်ထားသော်လည်း လက်ချောင်း များ တခုနှင့်တခု မထိထားကြချေ။ ဤဓမ္မစက္ကမုဒြာပုံမျိုးကို လှပန်တိုးရယူဂျီရှိ အဓိဒ ရုပ်ပွားတော်တွင် တွေ့ရှိရပေသည်။ လကျာလက်မနှင့် လက်ညှိုးကို စက်ကွင်းဟန် ပြထားသော်လည်း ထိပ်ဖျားချင်း မထိကြချေ။ လက်ဝဲလက်မနှင့် လက်ညှိုးတို့ကလည်း လကျာလက်မရင်းကို မထိတထိပြထားသည်။

ဂန္ဓာရလက်ရာတွင် လကျာလက်၏လက်ဝါးကို အတိုင်းဘက်သို့ လှည့်ထား၍ လက်ချောင်းများကို ပူးကပ်၍ ဆုပ်ထားသည်။ လက်ဝဲလက်၏ လက်မနှင့် လက်ညှိုး ထိထားသည့်အဖျားပိုင်းကို လကျာ လက်က ဆုပ်ထားသည်။ လက်ဝဲလက်၏ ကျန်လက်ချောင်းများကိုလည်း ကွေး၍ဆုပ်ထားသည်။

တိဗက်မှ ဓမ္မစက္ကမုဒြာတွင် လကျာလက်ကို ရင်ညွန့်ဆီလောက်တွင် တည့်တည့် ထောင်ထား၍ လက်ညှိုးနှင့် လက်မကို ထိကွင်း၍ ပြထားသည်။ လက်ဝါးကို အပြင်ဘက်သို့ လှည့်ပြထားသည်။ လက်ဝဲ လက်ဝါးကို အတိုင်းဘက် လှည့်ထားပြီး လက်မနှင့် လက်ညှိုး ထိထားသည်။ လကျာစက်ကွင်းနှင့် လက်ဝဲ စက်ကွင်းကို ထိ၍ ဆက်၍ထားသောပုံ ဖြစ်သည်။ တခါတရံ လက်ဝဲလက်သည် လကျာလက်ကို ဖုံးအုပ် ထားသည်။

တခါတရံ လက်ဝဲလက်က လကျာလက်အောက် အနည်းငယ် လျှောချ၍ ထိပြထားသည်။

တရုပ်ပြည် ဟန် မင်းဆက် လက်ထက်တွင် ဆူအန်စန်နှင့် ဝန်ဆူအန်ခေတို့က ၎င်းမုဒြာပုံ များကို သယ်ဆောင်လာခဲ့ကြသည်ဟု သမိုင်းများက ဆိုထားကြလေသည်။

Dhyāna Madrā
Jap: Jo-in
Ch: Ting yin
see MUDRĀ, by Saunders, p.85.
Vajra dhātu and Garbha dhātu

ဂျပန်ပြည် တိုးရယူဂျီဓမ္မစက္က မုဒြာပုံတွင်မူ လက်ဝဲလက်၏ လက်မနှင့် လက်ခလယ်ကို ထိကွင်း၍ ထားပြီးလျှင် အတွင်းဘက် လှည့်ထားသည်။ လက်ဝဲလက်ညှိုးကို လက်ျာလက်၏ လက်မလက်ညှိုးကွင်းထားသည့်အရင်းကို ထိထားသည်။ လက်ဝဲလက်သန်းကို လက်ျာလက်မရင်းတွင် ဖိကပ်၍ ထားသည်။ လက်ဝဲလက်ျာ စက်ဝိုင်း (လှည်းဘီး)နှစ်ခုကို လက်ဝဲလက်ညှိုးက ဆက်ချိတ်၍ ထားသကဲ့သို့ ပုံရှိသည်။

အထူး ဓမ္မစက္ကမုဒြာပုံတခု ရှိသေးသည်။ လက်နှစ်ဖက်ကို လက်ဖမိုးချင်း ကပ်ထားပြီးလျှင် လက်ဝဲလက်ဝါးကို ပြင်ဖက်သို့ လှန်ထား၍ လက်ျာလက်ဝါးကို အတွင်းဖက်လှန်ထားသည်။ လက်သန်းကို လက်သန်းချင်း၊ လက်သူကြွယ်ကို လက်သူကြွယ်ချင်း၊ လက်ခလယ်ကို လက်ခလယ်ချင်း၊ လက်ညှိုးကို လက်ညှိုးချင်း လက်မကို လက်မချင်း ထိပ်ဖျားများတွင် ချိတ်၍ ယှက်ထားသည်။ ဤမုဒြာဟန်မှာ အလွန်ရှားပါးလှပေသည်။

ဝဇီရာမုဒြာ ဉာဏမုဒြာ မှုကွဲ ပုံစံကွဲများ

ဂျပန်ပြည် ဒိုင်နိုချီမှ ရုပ်ပွားတော်ကြီးကို ဤဝဇီရာမုဒြာဖြင့် တွေ့ရှိရပေသည်။ ခြေဖနောင့်များကို အပေါ်သို့ လှန်လျက် ပဒုမာသနဟန်ဖြင့် ထိုင်လျက်ရှိသည်။ လက်ျာလက်မကို ပအံတွင်းအလယ်၌ ထားပြီး အခြားလက်ချောင်းများဖြင့် ဖုံးအုပ်၍ ဆုပ်ထားသည့် ဝဇီရာလက်ဆုပ်ဟု ခေါ်သည်။ တဖန် လက်ဝဲလက်၏ လက်ဝါးကို လက်ျာလက်သီးဆုပ် ဖက်သို့လှည့်၍ အောက်မှ နေပြီး လက်ညှိုးထောင်ကာ ထိုလက်ညှိုးကို လက်ျာလက်သီးဆုပ်၏ လက်သန်းဘက်မှ ထိုးသွင်းထားသည်။ လက်ညှိုးအဆစ်ရင်းထိအောင် မြုပ်နေသည်။ ထိုလက်ဝဲလက်ညှိုးကို လက်ျာလက်သန်းက ဆုပ်ထားသည့်ပုံပေါ်နေသည်။ လက်ျာလက်သီး ဆုပ်က လက်ဝဲလက်အပေါ်တွင် ရှိနေသောပုံဖြစ်သည်။ လက်ဝဲလက်ျာနှစ်ဖက်စလုံး ဝဇီရာမုဒြာပုံ ပေါ်နေသဖြင့် ဝဇီရာမုဒြာ ဟုခေါ်သည်။

တခါတရံ ဉာဏမုဒြာဟုလည်းခေါ်သေးသည်။ ထိုအခါ လက်ျာလက်ညှိုးရင်းကို လက်ျာလက်မဖြင့် ဖိ၍ထားသည်။ ၎င်း စိန်လက်သီး ဆုပ်ထဲသို့ အောက်မှ လက်ဝဲလက်၏ လက်ညှိုးကို ထိုးသွင်းထားသည့်ပုံ ဖြစ်သည်။

တခါတရံ လက်ဝဲလက်သီး ဆုပ်က ဝဇီရာဟတ္ထပုံဖြင့် လက်ျာ လက်ညှိုးကို ဆုပ်ကိုင်ထားသောဟန်လည်းရှိသေးသည်။

တခါတရံ လက်ျာစိန် လက်သီးတွင် လက်ျာလက်ညှိုးများက လက်ျာလက်မရင်းကို ဖိနှိပ်ထားသည်လည်း ရှိသည်။

တခါတရံ လက်ဝဲ လက်ညှိုးအစား လက်ဝဲလက်မကိုသာ လက်ျာလက်သီးဆုပ်ကို အောက်မှ နေ၍ ထိုးသွင်းထားသော ပုံဖြင့် ရှိတတ်သည်။

Dharmacakra Mudrā
Jap: Temborin-in
Ch: Chuan-fa-lan-yin
see MUDRĀ, Saunders, p.94.

အထက်ပါ ဝဇီရမုဒြာမျိုးကို ဂျပန်ပြည်တွင် (၉)ရာစုနှစ်မတိုင်မီ မတွေ့ရှိရသေးချေ။ မစ်ချီးခေါ် အလယ်လမ်းဂိုဏ်းဝါဒများ ထောက်ရှိလာကာ ဝေရောစနုရုပ်ပွားတော်များ တွင်သာ အသုံးပြုကြသည်ကို တွေ့ရသည်။

ဂျပန်တိုးရယူးဂျီစေတီရှိ အမိဒတြိဂုဏ်ပုံတော်တွင် ဤဝဇီရမုဒြာ ဉာဏမုဒြာဟန်မျိုးကို တွေ့ရှိရသည်။ အကယ်စင်စစ် ဤရုပ်ပွားတော်မှာ ဂန္ဓာရအနုပညာလက်ရာမျိုး ဖြစ်ပေသည်။

ဝေရောစနု ရုပ်ပွားတော်တွင် မေ့စက္ကမုဒြာဖြင့် တွေ့ရှိပါက စျာနိဗ္ဗဒ္ဓအဖြစ် အဓိပ္ပါယ်ကောက်ရသည်။ ဝဇီရမုဒြာဖြင့် တွေ့ရပါက ဝေရောစနု အာဒိဗ္ဗဒ္ဓအဖြစ် အနက်ကောက်ယူရသည်။ ထိုအခါ ဉာဏမုဒြာဟုလည်း ခေါ်တွင်သည်။

ဗုဒ္ဓရုပ်ပွားတော်များတွင် ဝဇီရဓာတ်ရှိကြောင်း ဖော်ပြလိုသောအခါ ဤမုဒြာကို သုံးကြသည်။

သဗ္ဗညုတဉာဏ ရှိတော်မူကြောင်းကို ဖော်ပြပုံဆောင်လိုသောအခါ၌လည်း ဤ မုဒြာကိုပင် အသုံးပြုကြသည်။

လက်ဝဲလက်ညှိုးသည် သတ္တလောကဖြစ်သည်။ ၎င်းကို ဆုပ်ကိုင်ထားသည့် လက်ျာလက်ချောင်းများမှာ ဗုဒ္ဓလောကက ကာကွယ်စောင့်ရှောက်ထားသည်ဟု ဆိုလိုသည်။ လက်ျာလက်ငါးချောင်းမှာ လက်သန်းက ပထဝီ၊ လက်သူကြွယ်က တေဇော၊ လက်ခလယ်က အာပေါ၊ လက်ညှိုးက ဝါယော၊ လက်မက အာကာသ ဟူသော ဓာတ်ကြီး ငါးပါးကို သရုပ်ဆောင်သည်။

အချို့ပညာရှင်များက လက်ငါးချောင်းသည် အာယတနများ ဣန္ဒြိယငါးပါးတို့ကို သရုပ်ဆောင်သည်ဟု ဆိုကြသေးသည်။

လက်ျာလက်ငါးချောင်းတွင် လက်ဝဲလက်ညှိုး ထိုးပြပုံမှာ ဆဋ္ဌာယတနခေါ် မနုသစိတ်ကို ညွှန်ပြခြင်း ဖြစ်သည်။ ဓာတ်ကြီးခြောက်ပါးတွင် ဓာတ်ငါးပါးက သတ္တလောကမှလာ၍ မနောဓာတ်မှာ ဗုဒ္ဓလောကမှ လာသည်ဟု ဆိုသည်။

ဤ ဝဇီရမုဒြာခေါ် ဉာဏမုဒြာဖြင့် လက်ဝဲလက်ညှိုးတော် ဟူသော ဗုဒ္ဓဉာဏ်တော် စိတ်တော်သည် လက်ျာလက်သီးဆုပ် တည်းဟူသော သတ္တလောက ပဉ္စက္ခန္ဓာတွင်းသို့ ဝင်ရောက်လာဟန်ကို သင်္ကေတပြသည်ဟုလည်း ရှင်းလင်းမိန့်ဆိုထားပါသည်။

တိဗက်တွင် တန္တရာယာနအလိုအားဖြင့် ဖိုဓာတ်နှင့် မဓာတ်ပေါင်းစပ်ကာ သတ္တဝါဖြစ်လာပုံ ဉာဏ်ဝင်လာပုံဟူသောသရုပ်ကို ဆောင်ကြောင်း လောကတည်ဆောက်ပုံကို သရုပ်ပြခြင်းဖြစ်ကြောင်းဖြင့် အနက်ဖွင့်ဆိုထားပေသည်။

Vajra Mudrā (Jñāna Mudrā) see MUDRĀ, p.102.
Jap: Chi ken-in
Ch: Chin-ch'uan-yin
Mikkyo-Esotericism

မဟာယာန ဗုဒ္ဓအဘိဓမ္မာတွင် ဥပါယနှင့် ပညာတို့ပေါင်းစပ်လာပုံကိုပြခြင်း ဖြစ်သည်ဟုဆိုသည်။

တန္တရာယာန ဝဇီရာယာန စသော အယူအဆများမှ ပေါက်ဖွားလာသော ဗုဒ္ဓသျှတ္တိခေါ် ဘုရားနှင့် ကြင်ယာတော်ကို ပူးတွဲကုံးကွယ်မှုကို ဤဝဇီရာမုဒြာက ပုံဖော်ပေးခဲ့သည်ဟုလည်း အဆိုအမိန့် ရှိလေသည်။ လကျာ လက်ဆုပ်သည် သျှတ္တိဖြစ်၍ လက်ဝဲလက်ညှိုးက ဗုဒ္ဓဓာတ်ဖြစ်သည်ဟု ဆိုကြသည်။

အခြေခံအားဖြင့် ဝဇီရာမုဒြာကို ဉာဏမုဒြာဟူ၍လည်း ခေါ်ကာ အနက်ကောက်ယူကြ ကြောင်းကို မှတ်သားရပါသည်။

အဘိသေက မုဒြာ

ရေသွန်း အဘိတ်သိက်ခံ မင်္ဂလာများ၌ အသုံးပြုသော လက်ဟန်ကို အဘိသေကမုဒြာဟု ခေါ် သည်။ လက်နှစ်ဖက်ကို လက်ဝါးခြင်း ပူးကပ်ထားသော လက်မနှင့်လက်ညှိုးများကို ဆန့်ထားပြီး ကျန် လက်ချောင်းများကိုမူ ယှက်၍ အတွင်းဘက်သို့ ခေါက်ကွေးထားသောပုံဖြစ်သည်။ ထိပ်ချင်း ပူးထား သော လက်မနှစ်ချောင်းနှင့် လက်ညှိုးနှစ်ချောင်းကိုသာ တွေ့မြင်ရသည့်ပုံ ဖြစ်သည်။

ဗုဒ္ဓရုပ်ပွားကို ဤမုဒြာဖြင့် မတွေ့ရသေးချေ။ ဤမုဒြာဖြင့် ဗောဓိသတ္တပုံများကိုသာ အများဆုံး တွေ့ရသည်။ နတ်ဗြဟ္မာများ ရုပ်ပွားကိုလည်း ဤမုဒြာဖြင့် မကြာခဏ တွေ့ရတတ်ပေသည်။

ဗုဒ္ဓပတ္တမုဒြာ မူကွဲများ

ခြေဖနောင့်နှစ်ဘက်ကို အထက်သို့လှန်ထိုင်လျက် ယောဂါသနဟန်ဖြင့်ရှိရသည်။ လက်နှစ်ဖက်ကို ချက်လောက်တင်ထားရသည်။ လက်ဝဲလက်ကို အောက်မှ လက်ဝါးလှန်ကာ လကျာလက်ကို အထက်မှ လက်ဝါးမှောက်ပြီး ဖုံးထားသည်။ ကြားတွင် သပိတ်ရှိနေသည့်ဟန်မျိုးပုံ ပေါ်နေရသည်။

တခါတရံ လက်ဝဲလက်မှ သင်္ကန်းစနစ်ခုကို ကိုင်ထားလျက် လကျာလက်ဝါးက အပေါ်မှမိုးထား သော ဟန်လည်းရှိသည်။

သကျမုနိ ဒိုင်ဟာချီအင်ဟုလည်း ဂျပန်ပဋိမာသိပ္ပံတွင် ခေါ်ကြသေးသည်။

ဝဇီရဟုတ်ရမုဒြာမူကွဲများ

ရင်ပတ်ရှေ့တွင် လက်နှစ်ဖက်ကိုကြက်ခြေခတ်ထားပြီး လကျာလက်သီးဆုပ်ကအပြင်ဘက်၊ လက်ဝဲ လက်သီးဆုပ်က အတွင်းဘက်မှထားပါက ဝဇီရဟုတ်ရမုဒြာဟုခေါ်သည်။ လကျာလက်တွင် မိုးကြိုးသွား

Abhiseka Mudrā
Jap: Kanjo-in
Ch: Kuan-Ging-yin
Buddhapatta Mudrā
Jap: Buppatsu-in
Ch: Fo-puo-yin

ကိုင်ထားလျှင် ပို၍သေချာသည်။ လက်ဝဲလက်က တခါတရံ ခေါင်းလောင်းကြေးစည်ကို ကိုင်ထား တတ်သည်။

အချို့ပုံတွင် လက် ဂါးကို ပြင်ဘက်မှ လှည့်၍ လက်သီးဆုပ်သည်။ အချို့ပုံတွင် လက်ဖမိုးကို ပြင် ဘက်လှည့်၍ လက်သီးဆုပ်ထားတတ်သည်။ ဂျပန်တွင် ဆန်ကိုင်ဆိုင်ရိုးအင်းဟု ခေါ်သည်။

အချို့ပုံတွင် လက်ျာလက်သီးဆုပ်ကို အပေါ်တွင် မြှင့်တင်ထားပြီး လက်ဝဲလက်သီးဆုပ်ကို အောက်တွင် နှိမ်ထားသည်။ လက်သီးဆုပ်ကိုလည်း လက်မအတွင်း လျှိုထားပြီး လက်ချောင်းအပေါ်မှ အုပ်ထားသည့် စိန့်လက်သီးဆုပ်ပုံ ဖြစ်ကြသည်။

ထာဝရမပျက်စီးနိုင်သောသဘော ထက်မြက်သော ဉာဏ်ပညာဟူသော အနက်ကို ဆောင် လေသည်။

လက်နှစ်ဖက်၏ လက် ဂါးများကို ပူးကပ်၍ထားသည်။ လက်သန်း လက်သူကြွယ်နှင့် လက်ခလယ် များကို အဖျားချင် ထိ၍ ထောင်ထားသည်။ လက်ညှိုးများကိုချိုး၍ အဖျားချင်း ထောက်ထားသည်။ လက်မမှစ၍ ကို ပူးကပ်ထောင်ထားပြီး လက်ညှိုးထိပ်များနှင့် လက်မထိပ်များကို ထိထားသည်။

ရှေ့မှနေကြည့်လျှင် လက်မလက်ညှိုးကြားတွင် တြိဂံနှစ်ခု ၎င်းတို့အပေါ်တွင် လက်ချောင်းများ ပူးထိရာတွင် တြိဂံတခုပေါ် နေသည်။ တြိဂံသုံးခုပေါ် နေသည်။

ဂျပန်ပဋိမာသိပ္ပံတွင် မုရိုး ဖုရိုအင်းဟုခေါ်သည်။ သဗ္ဗတ္တဂူ နေရာတကာ အနံ့ ရောက်ရှိသော ဓာတ်သုံးပါးဟု အနက်ရသည်။ လက်ခြောက်ချောင်းသည် အာယတနခြောက်ပါး၊ ဓာတ်ခြောက်ပါး (ပထဝီ တေဇော အာပေါ ဝါယော အာကာသ မန) အနက်ကိုဆောင်သည်။ လက်ညှိုးလက်မ လေး ချောင်းသည် မဏ္ဍလလေးခုကို သရုပ်ဆောင်သည်။ တြိဂံသုံးခုသည် ကာယ နှင့် ဝစီကံ မနောကံ သုံးပါး သရုပ်ဆောင်သည်။ ဤဓာတ် မဏ္ဍလ ကမ်သုံးမျိုးသည် နေရာအနံ့ ရောက်တတ်သောသတ္တိရှိရကား ဂုဇ္ဇတ္တ သုံးပါးဟုခေါ်သည်။

ဤမုဒြာကိုပင် စေတီပုံ မုဒြာဟုလည်း ခေါ်ကြသေးသည်။

မရီစိမုဒြာ

လက်ဝဲလက်သီးပေါ်တွင် လက်ျာလက်ဝါးက မိုးအုပ် ဘားသေလုံ မုဒြာမျိုး ရှိသေးသည်။ ဂျပန်ပဋိမာသိပ္ပံတွင် အုံးဂျိုးအင်းဟု ခေါ်သည်။ လျှို ဂုတ်ဖုံးလွှမ်းထားသော လက်ဟန်ဟူ၍ အနက်ရ သည်။ ကိုယ်ရောင်ဖျောက် မုဒြာဟုလည်း ခေါ်သည်။ တံလျှပ်မုဒြာဟုလည်း ခေါ်သည်။

မာရ်နတ်ရုပ်တုများတွင် အများဆုံးတွေ့ရသည်။ မရီစိမုဒြာဟုလည်း ခေါ်သည်။

Vajra-humkara Mudrā
Jap: Basara-un-kongo-in
Ch: Chuan-yueh-lo-hung-chin-kang-yin
Jap: Muchofushin
Marici Mudrā
Jap: Ongyoin

ဂျပန်တွင် မရီစိနတ်သမီးသည် ဝက်ဝံတာရာကြီး ခုနစ်လုံးအနက် တလုံးပေါ်တွင်နေကြောင်း၊ သူရိယ နေနတ်သား၏ အခြေအရံဖြစ်ကြောင်း အဆိုရှိသည်။

တရုပ်ပြည်တွင် မရီစိ နတ်သမီးသည် ကောင်းကင်ကို ပိုင်စိုးသည်၊ တံလျှပ် နေရောင်လရောင်၏ အရှင်မဖြစ်သည်။

တိဗက်ပြည်တွင် မရီစိသည် နံနက်အချက်ဘက်ခြင်း၏ အရှင်သခင်မ ဖြစ်သည်။

ဤမရီစိမုဒြာကို ကျင့်သော ယောဂီသည် ကိုယ်ရောင်ပျောက်နိုင်စွမ်းသတ္တိကို ရရှိနိုင်သည်ဟု ယုံကြည်ကြသည်။ ရှိန်းဆာယာပိုမောက် = ကိုယ်ပျောက်သောအတတ်တွင် အရေးပါသော မုဒြာဟန် ဖြစ်လေသည်။

အတွင်းလက်ဆုပ်နှင့် အပြင်လက်ဆုပ်မုဒြာများ

လက်နှစ်ဖက်ကို လက်ဝါးချင်း ပူးကပ်၍ထားသည်။ လက်ချောင်းများကို တချောင်းနှင့်တချောင်း ယှက်ထားပြီး လက်ဝဲလက်မပေါ်တွင် လက်ျာလက်မက ဖိထားသည်။ လက်ချောင်းထိပ်ဖျားသည် လက်ဖမိုးပေါ်တွင် တွယ်နေသဖြင့် ပြင်ပလက်ဆုပ် မုဒြာဟန်ဖြစ်သည်။ ဂျပန်တွင် ဂေဗကုကဲန် အင်းဟု ခေါ်သည်။

လက်နှစ်ဖက်ကို လက်ဝါးချင်းတော့ဆိုင်၍ ထားသည်။ လက်ချောင်းများကို အတွင်းဘက်သို့ ခေါက်သွင်းထားပြီးမှ တော့ထားသည်။ လက်ျာ လက်မက လက်ဝဲလက်မပေါ်တွင် ဖိထားသည်။ လက်ချောင်းများအတွင်း၌ ငုပ်ပျောက်နေသောကြောင့် ဤမုဒြာကို အတွင်းလက်ဆုပ်မုဒြာ ဟု ခေါ်သည်။ ဂျပန်တွင် နိုင်ဗကုကဲန်းအင်း ဟု ခေါ်သည်။

ဤမုဒြာများကို ဘုရားရုပ်ပွားဆင်းတုများတွင် မတွေ့ရှိရသေးချေ။ သာမန်ပုဂ္ဂိုလ်များ၏ ရုပ်ပွားဆင်းတုများ၌သာ တွေ့ရှိရပေသည်။

အဉ္ဇလီမုဒြာ ပုံစံကွဲများ

လက်အုပ်ချီအမျိုးမျိုးရှိလေသည်။ လက်ဝါးနှစ်ခု ပူးကပ်ထားပြီးလျှင် လက်ချောင်းချင်း ယှက်ထင်၍ လက်ဝဲလက်မပေါ် လက်ျာလက်မဖိထားသော အဉ္ဇလီမုဒြာလည်းရှိသည်။

လက်ဝါးနှစ်ခုကို လက်ချောင်းလက်မများ အညီအညွတ် ပူးကပ်ထားသော အဉ္ဇလီမုဒြာရိုးရိုး ပုံလည်းရှိသည်။ ပဏာမအဉ္ဇလီဟုလည်း ခေါ်သည်။

လက်ဝါးနှစ်ခုကို ခပ်ခွါခွါထားပြီး လက်အုပ်ချီထားသော အဉ္ဇလီမုဒြာလည်း ရှိသည်။

Gebakukenin and Naibakukenin
Mariel, Mirage light, lightening.

လက်ဆယ်ချောင်းသည် ပါရမီတာဆယ်ပါးကို သရုပ်ဆောင်သည်။ ဓမ္မဓာတုဆယ်ပါးကို သရုပ်ဆောင်သည်။

သို့ဖြစ်၍ လက်အုပ်ချီရာတွင် ယှက်ထားသော လက်မလက်ညှိုး လက်ချောင်းများ၏ ပုံပန်းပေါ် မူတည်၍ အမျိုးအစား ကွဲပြားလာလေသည်။

အဉ္စလီကို ရင်ညွန့်တွင်၎င်း၊ ရင်ပတ်အထက်တွင်၎င်း၊ မေးစေ့အောက်တွင်၎င်း၊ မျက်နှာရှေ့ နှာယောင်လောက်တွင်၎င်း၊ နဖူးပေါ်တွင်၎င်း၊ ခေါင်းပေါ်တွင်၎င်း အမျိုးမျိုးတင်ကြသဖြင့် မူအမျိုးမျိုး ကွဲပြားလာခဲ့ရလေသည်။ အထက်၌ လက်အုပ်ဆယ်နှစ်မျိုးရှိကြောင်း တင်ပြခဲ့ပြီး ဖြစ်ပါသည်။

ဤသို့လျှင် မြန်မာ့ရိုးရာ ပဋိမာသိပ္ပံပညာလောကတွင် ယခု နှစ်ဆယ်ရာစုခေတ် ပစ္စုပ္ပန်ကာလ၌ မတွေ့ရှိရသေးသော်လည်း သုတေသနပြုစု ရှာဖွေလေ့လာကြသောကြောင့် နောင်တခေတ်တွင် တွေ့ရှိ လာကြရဦးမည်ဖြစ်သော ရုပ်လုံး၊ ရုပ်ပွား၊ ရုပ်ကြွ၊ ရုပ်ထွင်း၊ ဆင်းတု၊ ဆေးရေးပန်းချီများ၌ မုဒြာ ဟတ္ထ လက်ဟန်ပုံစံများကို ကြိုတင်သိရှိ နားလည်ထားသင့်ပေသည်။ သို့ဖြစ်၍ အရှေ့တောင်နှင့် အရှေ့ဖျားဒေသ အာရှနိုင်ငံများရှိ ပဋိမာသိပ္ပံပညာနယ်ပယ်တွင် လက်ခံကျင့်သုံးလျက်ရှိသော မုဒြာ အာသနများ၏ အကဲဖြတ်ပုံ ဥပဒေသအချို့ကို အမြဲအမြဲ ဆက်စပ် တင်ပြအပ်ပါသတည်း။

မြန်မာ့ရိုးရာပဋိမာ သိပ္ပံပညာသည် ပြည့်စုံလုံလောက်လော့ အနုပညာရပ်တခုအဖြစ် အခွန် ရှည်ကြာစွာ ရပ်တည်ပါစေသတည်း။

လက်များ၏ သင်္ကေတအနက်သဘော

မြန်မာ့ရိုးရာ ပဋိမာသိပ္ပံပညာရပ်တွင် မုဒြာတို့၏ မူလရင်းမြစ်ဖြစ်သော လက်ဝဲလက်နှင့် လက်ျာ လက်တို့၌ရှိသော လက်ညှိုး လက်ဆစ် အသီးသီးတို့၏ သင်္ကေတအနက်အဓိပ္ပါယ် အနှစ်သာရများကို တန္တရာယာန၊ မန္တရာယာန၊ ဝဇီရာယာန စသော နက်နဲလျှိုဝှက်သည့် (အဘိဓမ္မာ) သို့မဟုတ် မှော်ဝိဇ္ဇာပညာ ရပ်ဆိုင်ရာ ဂိုဏ်းဆရာကြီးများက ဆရာစဉ်ဆက် ပို့ချသင်ကြားခဲ့ကြလေသည်။

ထိုလက်နှစ်ဖက် အင်္ဂါအစိတ်အပိုင်းများ၏ သင်္ကေတအနက်များကို စုပေါင်းစိစစ်ကြည့်လိုက်ပါက အောက်ပါအတိုင်း သိရှိနားလည်အပ်ပေသည်။ မုဒြာဆိုင်ရာ အကဲဖြတ်စိစစ်မည့် သုတေသီတိုင်း ဤ အခြေခံသင်္ကေတအနက်သဘောများကို ရင်ဝယ်ပိုက်ထားမိရန် အလွန်အရေးကြီးလှပေသည်။

လက်နှစ်ဖက်ဖြင့် လောကသုံးပါးစလုံး၏ သဘောသရုပ်ကို သဏ္ဍာန်ဆောင်ရမည် ဖြစ်သော ကြောင့် လောကသုံးပါးသည်ပင်လျှင် လက်နှစ်ဖက်ဖြစ်သည်ဟု အခြေခံအားဖြင့် ခံယူအပ်ပေသည်။

ဤတွင် လက်ဝဲလက်ျာ ခွဲဝေလိုက်ပြန်သည်ရှိသော် --

- ၁။ လက်ဝဲလက်သည် လ (စန္ဒာ)၏ သင်္ကေတဖြစ်၍ လက်ျာလက်သည် နေ (သုရိယ)၏ သင်္ကေတဖြစ်သည်။

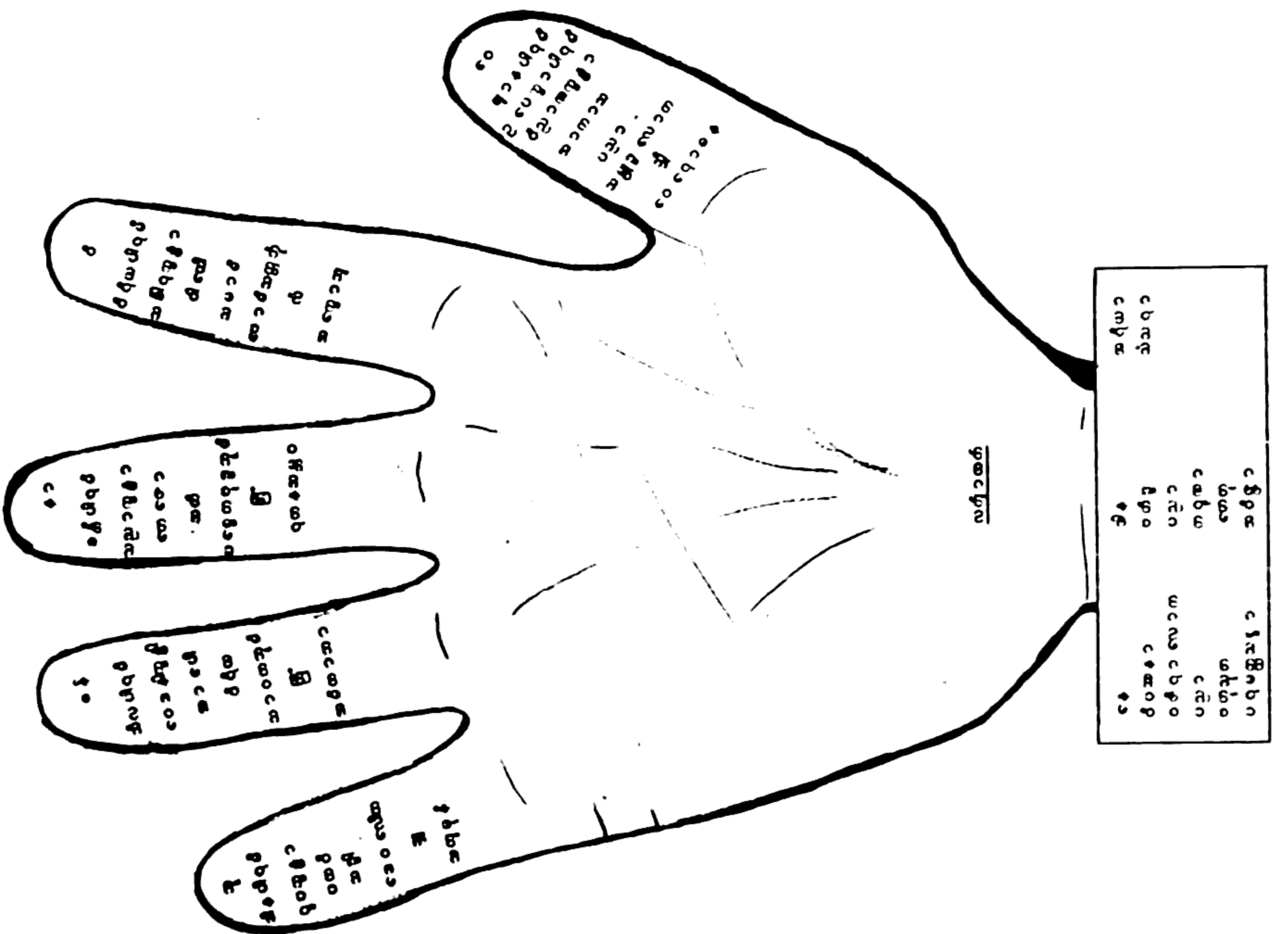
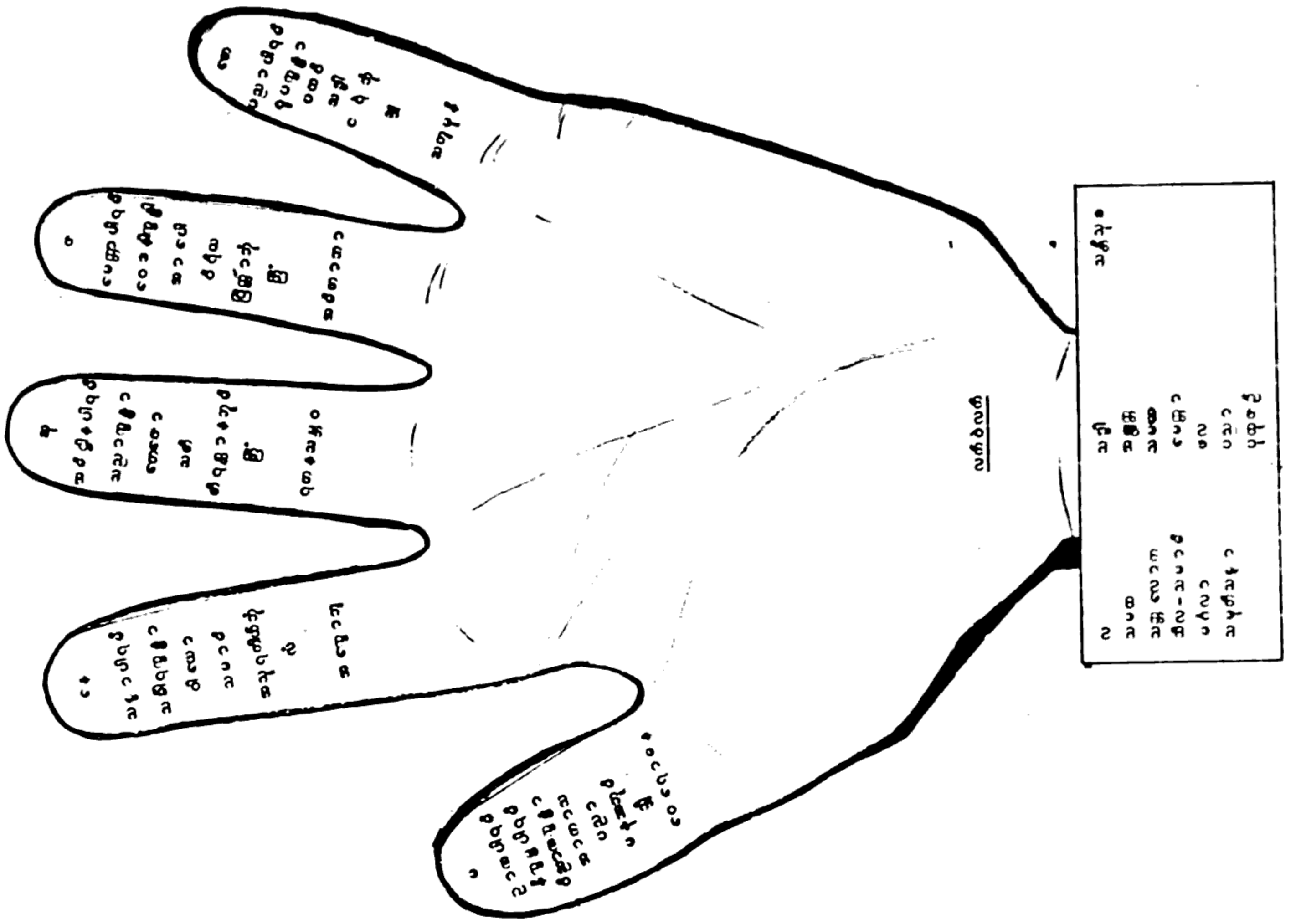

සමාජ සේවකයාගේ වෘත්තීය ජීවිතය

- ၂။ လက်ဝဲလက်သည် သမထစခန်း၊ ခိတ်တည်ငြိမ်မှုလုပ်ငန်း၏ သင်္ကေတဖြစ်၍ လက်ျာလက်သည် ဝိပဿနာစခန်း၊ ပညာဉာဏ်ပွားများ ပွင့်လင်းမှုလုပ်ငန်း၏ သင်္ကေတဖြစ်သည်။
- ၃။ လက်ဝဲလက်သည် သတ္တလောက၏ သင်္ကေတဖြစ်၍ လက်ျာလက်သည် ဝဇီရာလောက၏ သင်္ကေတဖြစ်သည်။
- ၄။ လက်ဝဲလက်သည် နံရံရုဏဘုရားငါးပါးကို ပယ်ရှားနိုင်သည့် သဘောဖြစ်၍ သီလနှင့် သမာဓိ၏ သင်္ကေတဖြစ်သည်။ လက်ျာလက်သည် အရာခပ်သိမ်းကို သိမြင်နားလည်နိုင်သည့် သဘောဖြစ်၍ ပညာ၏ သင်္ကေတဖြစ်သည်။
- ၅။ လက်ဝဲလက်သည် တုန်လှုပ်ပြေးလွှား မနေမနားသည့် စိတ်ကိုချုပ်ကိုင် အုပ်ထိန်းသည့် သဘောကို ပြသည်။ လက်ျာလက်သည် အရာခပ်သိမ်းကို လေ့လာရှုမြင် ဆင်ခြင်တတ် သောသဘောကို ပြသည်။
- ၆။ လက်ဝဲလက်သည် မင်္ဂလာ၏ သင်္ကေတဖြစ်သည်။ လက်ျာလက်သည် ဗဟုသုတ အသိဉာဏ် ၏ သင်္ကေတဖြစ်သည်။
- ၇။ လက်ဝဲလက်သည် သမုတိသစ္စာ၏ သင်္ကေတဖြစ်သည်။ လက်ျာလက်သည် ပရမတ္ထသစ္စာ၏ သင်္ကေတဖြစ်သည်။
- ၈။ လက်ဝဲလက်သည် ကြည်ညိုတတ်သော သဒ္ဓါသဘောကိုပြသည်။ လက်ျာလက်သည် ဒါန ပေးကမ်းခြင်းသဘောကို ပြသည်။
- ၉။ လက်ဝဲလက်သည် အဇ္ဈတ္တအတွင်းသဏ္ဍာန်ကို သရုပ်ဆောင်သည်။ လက်ျာလက်သည် ဗဟိဒ္ဓပြင်ပသဏ္ဍာန်ကို သရုပ်ဆောင်သည်။
- ၁၀။ လက်ဝဲလက်သည် သမထ၏ သင်္ကေတဖြစ်သည်။ လက်ျာလက်သည် ပညာ၏ သင်္ကေတ ဖြစ်သည်။
- ၁၁။ လက်ဝဲလက်သည် မေတ္တာ၏ သင်္ကေတဖြစ်သည်။ လက်ျာလက်သည် ကရုဏာ၏ သင်္ကေတ ဖြစ်သည်။
- ၁၂။ လက်ဝဲလက်သည် ဖလအကျိုးတရား၏ သင်္ကေတဖြစ်သည်။ လက်ျာလက်သည် ဟေတု အကြောင်းတရား၏ သင်္ကေတဖြစ်သည်။
- ၁၃။ လက်ဝဲလက်သည် ပညာလောက၏ သင်္ကေတဖြစ်သည်။ လက်ျာလက်သည် အဝိဇ္ဇာလောက ၏ သင်္ကေတဖြစ်သည်။

Dictionary of Buddhism, Mochisuki Shinkyō, p.177, Tokyo, 1954.
 Mudrā, Saunders, pp.30,31,32, London, 1960.
 ibid. p.211 (Tagano - - - 0)
 Symbolic Gestures Indicated by Two Hands. (Mudrā).

၁၄။ လက်ဝဲလက်သည် ပုထုဇဉ်သတ္တဝါတို့၏ သင်္ကေတဖြစ်သည်။ လက်ျာလက်သည် မြတ်စွာဘုရားစသော အရိယာပုဂ္ဂိုလ်တို့၏ သင်္ကေတဖြစ်သည်။

၁၅။ လက်ဝဲလက်သည် ငြိမ်သက်သော သန္တိသုခသဘော၏ သင်္ကေတဖြစ်သည်။ လက်ျာလက်သည် လှုပ်ရှားပြေးလွှားနေသော သံသရာ၏ သဘောသင်္ကေတဖြစ်သည်။

ဤကဲ့သို့ လက်တဖက်စီ၏ လက်ဝဲ လက်ျာ မုဒြာသင်္ကေတများကို အခြေခံအားဖြင့် ခွဲခြားကာ အနက်အဓိပ္ပါယ် ကောက်ယူခဲ့ကြလေသည်။

ထိုမှ တဆင့်တက်၍ လက်သန်း လက်သူကြွယ် လက်ခလယ် လက်ညှိုး လက်မ စသည်တို့ကိုလည်း လက်ဝဲ လက်ျာ ခွဲခြားကာ အဓိပ္ပါယ် အသေးစိတ် ကောက်ယူလာကြပြန်လေသည်။

ဝဇီရာယာနဂိုဏ်းမှ ပညာရှင်ကြီးများ၏ အသေးစိတ် နက်နဲစွာ ကြံဆ ကောက်ယူခဲ့ကြသော မုဒြာဆိုင်ရာ သင်္ကေတများကို ပဋိမာသိပ္ပံပညာလောက၌ ချဲ့ထွင်လက်ခံလာကြလေသည်။ ဤတွင် အိန္ဒိယပြည်၌ (၇)ရာစုနှစ် နောက်ပိုင်းတွင်၎င်း၊ ပြည်ထောင်စုမြန်မာနိုင်ငံတော်၊ တိဗက်နှင့် တရုတ်ပြည်များတွင် (၈)ရာစုနှစ် နောက်ပိုင်းတွင်၎င်း၊ ဂျပန်ပြည်တွင် (၉)ရာစုနှစ် အစပိုင်းတွင်၎င်း၊ ကျန်အရှေ့ဖျားဒေသ ရပ်ရွာများတွင် (၉)ရာစုနှစ် နောက်ပိုင်းနှင့် (၁၀)ရာစု နှစ်ဦးပိုင်းများတွင်၎င်း၊ မုဒြာသင်္ကေတများကို အသေးစိတ် အနက်အဓိပ္ပါယ် ကောက်ယူလက်ခံလာကြသည်ကို တွေ့ရှိနိုင်ပေသည်။ သို့ဖြစ်၍ အခြေခံအားဖြင့် လက်ချောင်းတချောင်းစီ၏ မုဒြာသင်္ကေတများကိုအောက်တွင် ဆက်လက်ဖော်ပြထားပါသည်။

လက်ချောင်းတချောင်းစီကိုပင် ခန္ဓာအားဖြင့်၎င်း၊ ဗောဓိသတ္တအားဖြင့်၎င်း၊ ဗိုလ်အားဖြင့်၎င်း၊ ပါရမီအားဖြင့်၎င်း၊ ဓာတ်အားဖြင့်၎င်း၊ မြတ်စွာဘုရားအားဖြင့်၎င်း၊ ဘုံလောကအားဖြင့်၎င်း အသီးသီး ခန့်ခွဲပိုင်းစီ သင်္ကေတ ခွဲခြားထားရပေသည်။

၁၆။ လက်ဝဲလက်၏ လက်သန်းသည်—

- (၁) ရူပက္ခန္ဓာကို၎င်း၊
- (၂) ဇယအောင်ခြင်း မင်္ဂလာဗောဓိသတ္တကို၎င်း၊
(တေမိယဘုရားလောင်းကို၎င်း၊ အင်းဆန်တွင် သျှဟု ရေးသည်) (တေ)။
- (၃) သဒ္ဓါဗိုလ်ကို၎င်း၊
- (၄) ပညာပါရမီကို၎င်း၊
- (၅) ပထဝီဓာတ်ကို၎င်း၊
- (၆) သကျမုနိမြတ်စွာဘုရားကို၎င်း၊ (နိမ္မာနကာယကို၎င်း)
- (၇) ငရဲဘုံကို၎င်း

အမျိုးမျိုး သရုပ်ဆောင်သည့် မုဒြာသင်္ကေတဖြစ်သည်။

၁၇။ လက်ျာလက်၏ လက်သန်းသည်—

- (၁) ရှုပက္ခန္ဓာကိုးကိုး၊
- (၂) ဇယမင်္ဂလာ ဗောဓိသတ္တကိုးကိုး၊ (သျှ) ဘူရိဒတ္တဘုရားလောင်းကိုးကိုး၊ (ဘူ)။
- (၃) သဒ္ဓါဗိုလ်ကိုးကိုး၊
- (၄) ဒါနပါရမီကိုးကိုး၊
- (၅) ပထဝီဓာတ်ကိုးကိုး၊
- (၆) သကျမုနိမြတ်စွာဘုရားကိုးကိုး၊ (နိမ္မာနကာယကိုးကိုး)
- (၇) နတ်ဒေဝါများဘုံကိုးကိုး

အမျိုးမျိုး သရုပ်ဆောင်သည့် မုဒြာသင်္ကေတဖြစ်သည်။

၁၈။ လက်ဝဲလက်၏ လက်သူကြွယ်သည်—

- (၁) ဝေဒနာက္ခန္ဓာကိုးကိုး၊
- (၂) ဝိကိဏ္ဍဗောဓိသတ္တကိုးကိုး (အဝိဇ္ဇာကိုးကိုး ဖယ်ရှားနိုင်ခြင်းဟူသောအနက် အင်းဆန်တွင် ဖြိုဟု ရေးသည်) ဇနကဘုရားလောင်းကိုးကိုး(၉)။
- (၃) ဝိရိယဗိုလ်ကိုးကိုး၊
- (၄) ဥပါယပါရမီကိုးကိုး၊ (မေတ္တာပါရမီကိုးကိုး)
- (၅) အာပေါဓာတ်ကိုးကိုး၊
- (၆) အမိတာဘာမြတ်စွာဘုရားကိုးကိုး၊
- (၇) ပြိတ္တာဘုံကိုးကိုး၊

အမျိုးမျိုး သရုပ်ဆောင်သည့် မုဒြာသင်္ကေတဖြစ်သည်။

၁၉။ လက်ျာလက်၏ လက်သူကြွယ်သည်—

- (၁) ဝေဒနာက္ခန္ဓာကိုးကိုး၊
- (၂) ဝိကိဏ္ဍဗောဓိသတ္တကိုးကိုး၊ (ဖြို) စန္ဒကုမာရဘုရားလောင်းကိုးကိုး၊ (စန်)၊
- (၃) ဝိရိယဗိုလ်ကိုးကိုး၊
- (၄) သီလပါရမီကိုးကိုး၊
- (၅) အာပေါဓာတ်ကိုးကိုး၊
- (၆) အမိတာဘာမြတ်စွာဘုရားကိုးကိုး၊
- (၇) သာဝကရဟန္တာများဘုံကိုးကိုး၊

အမျိုးမျိုး သရုပ်ဆောင်သည့် မုဒြာသင်္ကေတဖြစ်သည်။

၂၀။ လက်ဝဲလက်၏ လက်ခလယ်သည်—

- (၁) သညာက္ခန္ဓာကို၎င်း၊
- (၂) တေဇောရာသိ ဗောဓိသတ္တကို၎င်း၊ သုဝဏ္ဏသာမဘုရားလောင်းကို၎င်း၊ (အင်းဆန်တွင်
တြိဟုရေးသည်) (သု)
- (၃) သတိဗိုလ်ကို၎င်း၊
- (၄) ပဏိဓာနပါရမီကို၎င်း၊ (အဓိဋ္ဌာနပါရမီကို၎င်း)
- (၅) တေဇောဓာတ်ကို၎င်း၊
- (၆) ရတနသမ္ဘဝ မြတ်စွာဘုရားကို၎င်း၊
- (၇) တိရစ္ဆာန်ဘုံကို၎င်း၊

အမျိုးမျိုးသရုပ်ဆောင်သော မုဒြာသင်္ကေတဖြစ်သည်။

၂၁။ လက်ျာလက်၏ လက်ခလယ်သည်—

- (၁) သညာက္ခန္ဓာကို၎င်း၊
- (၂) တေဇောရာသိဗောဓိသတ္တကို၎င်း၊ (တြိ) နာရဒရသေ့ဘုရားလောင်းကို၎င်း၊ (နာ)။
- (၃) သတိဗိုလ်ကို၎င်း၊
- (၄) ခန္တီပါရမီကို၎င်း၊
- (၅) တေဇောဓာတ်ကို၎င်း၊
- (၆) ရတနသမ္ဘဝမြတ်စွာဘုရားကို၎င်း၊
- (၇) ပစ္စေကဗုဒ္ဓါဘုံကို၎င်း၊

အမျိုးမျိုးသရုပ်ဆောင်သော မုဒြာသင်္ကေတဖြစ်သည်။

၂၂။ လက်ဝဲလက်၏ လက်ညှိုးသည်—

- (၁) သင်္ခါရက္ခန္ဓာကို၎င်း၊
- (၂) ထီးဖြူရှင်သီတာဟဗတ္တခေါ် အဝလောကီကေသွာရ ဗောဓိသတ္တကို၎င်း၊
အင်းဆန်တွင် လံ ဟု ရေးသည်)
ဘုရားလောင်း နေမိစကြဝတေးမင်းကို၎င်း၊ (နေ)
- (၃) သမာဓိဗိုလ်ကို၎င်း၊
- (၄) ပလပါရမီကို၎င်း၊ (သစ္စာပါရမီကို၎င်း)
- (၅) ဝါယောဓာတ်ကို၎င်း၊
- (၆) အက္ခောဘျ မြတ်စွာဘုရားကို၎င်း၊

(၇) အသုရကာယဘုံကို၎င်း၊

အမျိုးမျိုးသရုပ်ဆောင်သော မုဒြာသင်္ကေတဖြစ်သည်။

၂၃။ လက်၅လက်၏ လက်ညှိုးသည်—

(၁) သင်္ခါရက္ခန္ဓာကို၎င်း၊

(၂) အဝလောကီကေသွာရ ထီးဖြူရှင် ဗောဓိသတ္တကို၎င်း၊ (လံ)
ပညာရှိဝိဇ္ဇာဘုရားလောင်းကို၎င်း၊ (ဝိ)

(၃) သမာဓိဗိုလ်ကို၎င်း၊

(၄) ဝီရိယပါရမီကို၎င်း၊

(၅) ဝါယောဓာတ်ကို၎င်း၊

(၆) အက္ခောဘျ မြတ်စွာဘုရားကို၎င်း၊

(၇) ဗောဓိသတ္တဘုံကို၎င်း၊

အမျိုးမျိုးသရုပ်ဆောင်သော မုဒြာသင်္ကေတဖြစ်သည်။

၂၄။ လက်၆လက်၏ လက်မသည်—

(၁) ဝိညာဏက္ခန္ဓာကို၎င်း၊

(၂) ဝိဇယဗောဓိသတ္တကို၎င်း၊ ဘုရားလောင်း မဟောသဓသုခမိန်ကို၎င်း၊
(အင်းဆန်တိုင် သို့ ဟု ရေးသည်) (မ)

(၃) ပညာဗိုလ်ကို၎င်း၊

(၄) ဉာဏပါရမီကို၎င်း၊ (နိက္ခမ္မပါရမီကို၎င်း)။

(၅) အာကာသဓာတ်ကို၎င်း၊

(၆) ဝေရာစန မြတ်စွာဘုရားကို၎င်း၊ (ဓမ္မကာယကို၎င်း)

(၇) မနုဿလူ့ ဘုံကို၎င်း၊

အမျိုးမျိုးသရုပ်ဆောင်သော မုဒြာသင်္ကေတဖြစ်သည်။

၂၅။ လက်၅လက်၏ လက်မသည်—

(၁) ဝိညာဏက္ခန္ဓာကို၎င်း၊

(၂) ဝိဇယဗောဓိသတ္တကို၎င်း၊ (သို့)ဘုရားလောင်း ဝေဿန္တရာမင်းကြီးကို၎င်း၊ (ဝေ)

(၃) ပညာဗိုလ်ကို၎င်း၊

(၄) ဈာနပါရမီကို၎င်း (ဥပေက္ခာပါရမီကို၎င်း)

(၅) အာကာသဓာတ်-သုညဓာတ်ကို၎င်း၊

မုဒြာ ၁၆-ပ-မ-သ-စ

(၆) ဝေရောစနုမြက်စွာဘုရားကို၎င်း၊ (ဓမ္မကာယကို၎င်း)

(၇) သမ္ပုဒ္ဓ လောကကို၎င်း

အမျိုးမျိုးသရုပ်ဆောင်သော မုဒြာသင်္ကေတဖြစ်သည်။

အမှာလွှာ။ မြန်မာ့ရိုးရာပေါ့ဟာရေတွင် (တေ၊ ဇ၊ သု၊ နေ၊ မ၊ ဘူ၊ စန်၊ နာ၊ ဝိ၊ ဝေ၊)

ဟူသော အက္ခရာဆယ်လုံး သုံးစွဲနေကြပုံကို သုတေသနပြုသင့်ပါသေးသည်။

ဤမျှလောက်သော စကားအစဉ်ဖြင့် မြန်မာ့ရိုးရာ ရုပ်တု ရုပ်ထွင်း ရုပ်ကြွ ရုပ်လုံး ရုပ်ပွားဆင်းတု ဆေးရေးပန်းချီကားချပ် စသည်များတွင် တွေ့ရှိကြရသော လက်ထားဟန် မုဒြာအမျိုးမျိုး၏အတွင်း ငုပ်လျက်ရှိသော ခက်ခဲနက်နဲသည့် အနုပညာသဘောတရား အနှစ်သာရတို့ကို အခြေခံအားဖြင့် စိစစ်သိရှိနားလည်နိုင်ကြပါစေရန် ရည်သန်ညွှန်းထား၍ ရေးသားတင်ပြအပ်ပါသည်။

နိဂုံးချုပ်

ပြည်ထောင်စု ဆိုရှယ်လစ် သမ္မတမြန်မာနိုင်ငံတော်အတွင်း၌ မှီကင်းနေထိုင်လျက်ရှိကြသော တိုင်ရင်းသား လူမျိုးများအားလုံး၏ ယဉ်ကျေးမှု ဓလေ့ထုံးစံနှင့် ဘဝခံယူချက်သဘောတရားများကို လေ့လာသုံးသပ်ထင်ဟပ်ကျင့်သုံးလိုသော ဆုတေသီတို့သည် မြန်မာ့ရိုးရာယဉ်ကျေးမှု၏ ကြေးခုံမှန်ပြင် သဘာဝဖြစ်သည့် ပန်းပု ပန်းချီ ပန်းတိမ် ပန်းပဲ ပန်းတည်း ပန်းပုတ် ပန်းရန် ပန်းတမော့ ပန်းယုန်း ပန်းခတာ့ ပန်းတျာ ပန်းရွဲ တည်းဟူသော အနုပညာရပ်များကို ကြည့်တတ် ရှုတတ် အကဲဖြတ်ဘတ်၍ အမြတ်တနိုး တန်ဖိုးထားတတ်အောင် အခြေခံအားဖြင့် လေ့လာသိရှိ သဘောပေါက်ထားရန် မှုချလိုအပ်လှပေသည်။

ယဉ်ကျေးမှု အနုပညာရပ်များကို လေ့လာရန် ဆန္ဒရှိသူတို့သည် စာကြည့်တိုက်များ သို့ချဉ်းကပ်၍ စာအုပ်စာတမ်းများကို ဖတ်ရှုလေ့လာကြရပေသည်။ စာအုပ်စာတမ်းများမှာ တဖက်မြင် (One Dimension) သဘောသွားရှိကြသဖြင့် ထိုစာလုံးအက္ခရာများကို သိမြင် နားလည်လျှင် ထိုအက္ခရာမှ ပေါ်ထွက်လာသော အနက်အဓိပ္ပါယ် သဘောတရားကို တဆင့် တက်၍ သိရှိနားလည်ကြရပေသည်။

ထိုမှတဖန် ပြတိုက်သို့ ချဉ်းကပ်ပြန်၍ ရုပ်လုံး ရုပ်ပွား ရုပ်တွင်း ရုပ်ထု ရုပ်ခုံး ရုပ်ကြွ ဆေးရေး ပန်းချီကားချပ် ဝတ္ထုစသည်တို့ကို ကြည့်ရှုလေ့လာကြရပေသည်။ ယင်းပြတိုက်ပစ္စည်းများမှာ လေးဖက် မြင် ပတ်ပတ်လည် ထက်ဝန်းကျင်မှ မြင်ရသောသဘောသွား ရှိကြလေသောကြောင့် ဝဲယာရွှေ့နောက် ထက်အောက်ဝန်းကျင်မှ ကြည့်ရှုလေ့လာသုံးသပ်ခွင့် ရရှိနိုင်ကြရလေသည်။ ဆုတေသီတို့သည် ရုပ်ပုံသဏ္ဍာန်အဆင်းသွင်ပြင် ကြန့်အင်လက္ခဏာတို့ကို တိုက်ရိုက် မြင်တွေ့ကြရသဖြင့် ထိုမြင်ကွင်း ရှုကွက်မှ ပေါ်ထွက်လာသော အနက်အဓိပ္ပါယ်သဘော ဆကယကို တဆင့်တက်၍ သိရှိနားလည်နိုင် ကြပေသည်။

ဤသို့လျှင် စာအုပ်စာတမ်းကိုဖတ်ကာ အက္ခရာမှပေါ်ထွက်လာသော အနက်သဘောကို တွေး တောကြံဆ သိရှိနားလည်ခြင်း အတတ်နှင့် ရုပ်လုံး ရုပ်ပုံ ရုပ်ပုံ ဝတ္ထုပစ္စည်းများကို ကြည့်ရှုကာ ပံ့ပိုးဝတ္ထုရုပ်များမှ ပေါ်ထွက်လာသော အနက်အဓိပ္ပါယ် သဘောတရားတို့ကို တွေးကြံယူဆပြီးမှ သိရှိနားလည်ခြင်း အတတ်တို့မှာ ယဉ်ကျေးမှု အနုပညာ လောကတွင် မတတ်လျှင် မဖြစ်စကောင်း သော ချဉ်းကပ်ပုံ ချဉ်းကပ်နည်း ပညာရပ်များ ဖြစ်ကြလေသည်။ အချုပ်အားဖြင့် ဆိုရပါမူ စာကြည့်တိုက်သိပ္ပံပညာနှင့် ပြတိုက်သိပ္ပံပညာရပ်နှစ်ခုကို တတ်ကျွမ်းနားလည်ထားမှသာ ယဉ်ကျေးမှု အနုပညာကို လေ့လာရာ၌ များစွာအထောက်အကူ ရရှိနိုင်မည်ဖြစ်ပေသည်။

တဖန် ပြတိုက်သိပ္ပံပညာရပ်တွင်လည်း ဘာသာရပ်များစွာပင် ရှိပြန်လေသည်။ ယင်းတို့ အနက် (Iconography) ပဋိမာသိပ္ပံပညာခေါ် ရုပ်ပွား ရုပ်လုံး ရုပ်ခုံး ရုပ်ကြွ ရုပ်ထွင်း ရုပ်တုမှစ၍ ဆေးရေး ပန်းချီကားချပ်စသည်တို့၏ အနက်အဓိပ္ပါယ် သဘောသဘာဝကို ဖော်ထုတ်စိစစ် တင်ပြနိုင် သောပညာရပ်သည်လည်း တခု အပါအဝင်ဖြစ်လေသည်။

ယင်း ပဋိမာသိပ္ပံဘာသာရပ်၏ ပဓာန အင်္ဂါရပ်ကြီးများမှာ မုဒြာဟတ္ထခေါ် လက်ဟန် အမူ အရာများ၊ ဂျာနက-သင်္ဂါရပ် ရပ်ကည်ပုံ ကိုယ်ဟန် ခြေကားပျား၊ အာသန-ပိဋ ပလ္လင်ခေါ် ထိုင်ပုံဟန်ပန် နှင့် ထိုင်ခုံပလ္လင်ပျား၊ သယနခေါ် လဲလျောင်းပုံဟန်ပန်ပျား၊ နန္ဒပုဏ္ဏိခေါ် ကခုန်ပုံလွှား ပြေးသွား နေဟန်ပျား၊ ဘူသနခေါ် ဝတ်စား တန်းဆာအောင်အောင်များ၊ ဝေလိ-ကေသဗဒ္ဓခေါ် ဦးခေါင်းပုံ သဏ္ဍာန်နှင့် ဆင်ယင်ထုံးဖွဲ့မှုများ၊ ဓောတိ-စိဝရခေါ် ဝတ်ရုံသင်္ကန်းစသည်များ၊ သီရစက္က-ပဘာဝလိ ခေါ် ချောင်းပြန် တံကဲပျား၊ အာဂုဓ-ပရိဘောဂ-ပရိက္ခရာခေါ် လက်ခွဲလက်ကိုင် အဆောင်အယောင် များ၊ ဝါဟန-ယာနခေါ် စီးနင်းသောယာဉ် သတ္တဝါပျားနှင့် အသုံးပြု လှလှုပ်လားသော ဝတ္ထုပစ္စည်း များ အတိုင်းအတာ အလေးချိန်များတို့ပင် ဖြစ်ကြသည်။

ဤသုတေသနစာတမ်းတွင် မုဒြာဟတ္ထဆိုင်ရာ ပဓာနအချက်ကြီးများကို အခန်းလိုက်ခွဲခြား ကာ ရှင်းလင်းချက်၊ ပြယုဂ်ပုံစံ၊ ကျမ်းညွှန်းပျာဖြင့် စုံနှစ်တကျ ရေးသားတင်ပြခဲ့ပါသည်။

အဘယ်ကြောင့် ဤသုတေသနစာတမ်းကို ပြုစုရကြောင်းကိုလည်း နိဒါန်းပိုင်းတွင် အကျယ် တဝင့် ရှင်းလင်းတင်ပြခဲ့ပြီး ဖြစ်ပါသည်။

ထို့နောက် သမိုင်းကြောင်းကို ကြိုတင်သိရှိသွားစေရန်အတွက် မြန်မာ့ရိုးရာ ပဋိမာသိပ္ပံပညာရပ်၏ ကျောထောက်နောက်ခံသမိုင်းအကျဉ်းချုပ်ကိုလည်း တင်ပြခဲ့ပြီး ဖြစ်ပါသည်။

ပာဖန် မြန်မာ့ရိုးရာရုပ်ပွားဆင်းတု မသည်ဟို့၏ အခြေခံသဘောတရားများကို ဆက်လက် လေ့ လာ သုတေသနပြုနိုင်ကြစေရန်အတွက် ရည်ရွယ်၍ နောက်ဆုံးအခန်းတွင် ဒေဝါဒေဝီများနှင့် အတွင်း သုံးဆယ့်ခုနစ်မင်း၊ အပြင်သုံးဆယ့်ခုနစ်မင်း နတ်ကြီးပျားအကြောင်းကို အမြက်မျှ ဆန်းစစ်ဝေဖန် ပြထားပါသည်။

ဤ သုတေသနစာတမ်းကို ဖတ်ရှုလေ့လာပြီးကုန်သော လုပ်သားပြည်သူ သုတေသီတိုင်းသည် ဗာဟုသစ္စုဉ္စ သိပ္ပုဉ္စ မင်္ဂလာတရားတော်များကို ရင်ဝယ်ပိုက်ကာ မြန်မာ့ရိုးရာယဉ်ကျေးမှု အနုပညာကို မတိမ်ကော မပပျောက်အောင် တတိပတဒား ဝိုင်းဝန်းစောင့်ရှောက် ဖြေတောင်မြှောက်လိုသောဆန္ဒ ဖြစ်ပေါ်ခဲ့ပါမူကား ဤ စာတမ်းပြုစုရကျိုးနပ်ပေပြီဟု အလေးအနက် ခံယူလျက်ရှိပါသည်။

ဤမျှလောက်သော မင်္ဂလာစကားအစဉ်ဖြင့် ကျွန်ုပ်တို့ လေ့လာ တတ်မြောက်ထားအပ်သည့် မြန်မာ့ရိုးရာ ပဋိမာသိပ္ပံပညာ၏ အခြေခံ အကျဉ်း သုတေသနစာတမ်းပထမပိုင်းကို ပြီးဆုံးကုမ္ပဏီ နိဂုံးသတ်လိုက်ရပါသတည်း။ ဆက်လက်၍ အာသန-ပိဋပလ္လင်အကြောင်းများ စသည့် ပဋိမာသိပ္ပံ ပညာဆိုင်ရာ ဘာသာရပ်များကို တင်ပြဦးမည်ဖြစ်ပါသတည်း။

၁၉၇၇-ခုနှစ်

စင်ထွန်းမှတ်ဝင်း
ညွှန်ကြားရေးမှူး (သုတေသန)
သာသနာရေးဦးစီးဌာန၊ ကမ္ဘာ့အေး ရန်ကုန်။

ကိုးကားညွှန်းထားသော လက်ရွေးစဉ်ကျမ်းညွှန်းစာအုပ်စာတမ်းများ
(အင်္ဂလိပ်ဘာသာ)

- The Art of Indian Asia, Heinrich Zimmer, Pantheon Books, Bollingem Series XXXIX. 1954, U.S.A.
- Burma, The Golden Country, Horizons Magazine, U.S.I.S. 1971.
- Dictionary of Buddhism, Mochisuki Shinkyō. Tokyo, 1954.
- Dated Buddha Images of Northern Siam, A.B. Griswold Artibus Asiae Publishers, Ascona, Switzerland, 1956.
- The Development of Hindu Iconography, Jitendra Nath Banerjee, University of Calcutta, 1956.
- Elements of Hindu Iconography, T.A. Gopinatha Rao, Madras. 2 vols.
- Foundation of Tibetan Mysticism, Lama Anagarika Govinda. Rider and Company London, 1959.
- Iconography of Buddhist and Brahmanical Sculptures in the Decca Museum, Bhattasali, Malini Kānta. 1929.
- The Indian Buddhist Iconography, Benoytosh Bhattacharyya, Firma K.L. Mukhopadhyay, Calcutta, 1958 Second Edn.
- Icons in Bronze. D.R. Thapar. Asia Publishing House, New York, 1961.
- Iconography of Tibetan Lamaism, Antoinette K. Gordon.
- Light on Yoga, B.K.S. Iyengar, George Allen and Unwin Ltd. London, 1965.
- Lokatheippam, Early Burmese Culture in a Pagan Temple, Bohmu Ba Shin, Burma Historical Commission, Burma. 1962.
- Mudrā, A Study of Symbolic Gestures in Japanese Buddhist Sculpture, E. Dale Saunders Routledge and Kegan Paul Ltd., London, 1960.
- Pictorial Guide to Pagan, The Director of Archeological Survey, Burma, The Rangoon University Press, Rangoon, 1955.
- Survey of Indian Sculptures. S.K. Saraswati Firma K.L. Mukhopadhyay Calcutta, 1957.
- Tibetan Collections Vol-1. Newark Museum. U.S.A.
- The Thirty Seven Nats. (A Phase of Spirit Worship prevailing in Burma), R.C. Temple. W. Grigga London, 1906.
- The Upper Burma Gazetteer Part.1. Vol.11.
- Yoga Physical Education for Women, Sat. Sitadevi Yogendra, The Yoga Institute Bombay, 1947.
- OLD BURMA - EARLY PAGAN, Gordon H. Luce and Bo-Hmu Ba Shin, Three Volumes: Artibus Asiae and the Institute of Fine Arts. N.Y. 1970. (L.C.No: 68-56006)
- Tantras: Their Philosophy and Occult Secrets. D.N. Bose. Oriental Publishing Co, Calcutta-12. 1956. Enlarged, 3rd. Edition.

(အင်္ဂလိပ်ဘာသာ)

Abbreviation	Title and Author.
AIA	The Art of Indian Asia, Heinrich Zimmer.
B.G.C.	Burma, The Golden Country, Horizons.
D.B.	Dictionary of Buddhism, Mochisuki Shinkyō.
D.B.I.N.Siam	Dated Buddha Images of Northern Siam, A.B. Griswold.
DHI	The Development of Hindu Iconography, Jitendra Nath Banerjee.
EH	Elements of Hindu Iconography, T.A. Gopinatha Rao.
F.T.M.	Foundation of Tibetan Mysticism, Lama Anagarika Govinda
IBBS	Iconography of Buddhist and Brahmainedal Sculptures in the Decca Museum, Bhattasali.
IBI.	The Indian Buddhist Iconography, Benoytosh Bhattacharyya.
Icons. B.	Icons in Bronze, D.R. Thapar
ITL	Iconography of Tibetan Lamaism, Antoinette K. Gordon.
L.Y.	Light on Yoga. B.K.S. Iyenger
Lokatheippan	Lokatheippan, Early Burmese Culture in a Pagan Temple, Bohmu Ba Shin
Mudrā	Mudrā, A Study of Symbolic Gestures in Japanese Buddhist Sculpture. E. Dale Saunders.
O.B.E.P.	Old Burma Early Pagan. Gordon H. Luce. Artibus Asiae. 3 vols N.Y.
P.G. Pagan	Pictorial Guide to Pagan. The Director of Archeological Survey, Burma:
SIS	Survey of Indian Sculpture, S.K. Saraswati.
Tibetan. C,	Tibetan Collections Vol. 1. Newark Museum. U.S.A.
37 Nats	The Thirty Seven Nats (A Phase of Spirit worship Prevailing in Burma) R.C. Temple
U.B.G.	The Upper Burma Gazetteer Part 1. Vol. 11.
Yoga	Yoga, Physical Education for Women. Sat. Sitadevi Yogendra
Tantras	Tantras: Their Philosophy and Occult Secrets. D.N. Bose.

ကိုးကားသော ကျမ်းညွှန်းစာအုပ်များ (မြန်မာဘာသာ)

- ရှေးဦးမြန်မာပန်းချီ - ယဉ်ကျေးမှုဌာန-ရန်ကုန်။
- သရေခေတ္တရာသာသနာနှင့် ပြုမင်းအဆက်ဆက် ကိုးကွယ်သော နန်းစဉ်ဘုရားများ - ဦးလူဖေဝင်း၊ ဗမာ့ခေတ်စာပုံနှိပ်တိုက်၊ ရန်ကုန် ၁၉၅၃။
- သုတေသန သရုပ်ပြအဘိဓာန် - ဦးဩဘာသာဘိဝံသ-ပညာနန္ဒပုံနှိပ်တိုက်၊ ရန်ကုန် ၁၉၅၅။
- ဆွမ်းဦး ပုညရှင်စေတီ သမိုင်း - ရွှေကိုင်းသား၊
- ဒီသနိကာယ—မဟာဝဂ္ဂစာဋကထာ - ဆဋ္ဌသံဂါယနာတင်မှု၊ ဗုဒ္ဓသာသနာအဖွဲ့ပုံနှိပ်တိုက်၊ ရန်ကုန်-၁၉၆၀။
- ဗုဒ္ဓဝံသ ပါဠိတော် - ဗုဒ္ဓပကိဏ္ဍက ကဏ္ဍ၊ ဗုဒ္ဓသာသနာအဖွဲ့ပုံနှိပ်တိုက်၊ ရန်ကုန်-၁၉၅၉။
- ပါဠိတော် မြန်မာပြန် ကျမ်းဦးမှတ်ဖွယ်များ - ဗုဒ္ဓသာသနာအဖွဲ့ပုံနှိပ်တိုက်၊ ရန်ကုန်၊ ၁၉၆၀။
- ပရိတ်ကြီးပါဠိတော် - (အာဇာနည်ဌာန) သုဓမ္မဝတီပုံနှိပ်တိုက်၊ ရန်ကုန်။
- သုတေသနပြုစုနည်း အပျိုးပျိုး - စင်ထွန်းမှတ်ဝင်း၊ ယောဂီပုံနှိပ်တိုက်၊ ရန်ကုန်၊ ၁၉၆၈။
- ဓမ္မကြာပျိုတော်ကြီးနှင့် တရားဦး - စင်ထွန်းမှတ်ဝင်း (ဝဏ္ဏဇေ)။ ခေတ္တရာပုံနှိပ်တိုက်၊ ရန်ကုန်၊ ၁၉၅၂။
- တထာဂတဥစါနဒီပနိကျမ်း - ဒီပဲယင်း ဆရာတော်၊ အသျှင်သဒ္ဓမ္မသီရိ၊ ဟံသာဝတီပုံနှိပ်တိုက်၊ ၁၉၅၈၊ ရန်ကုန်။

မုဒြာများ

အက္ခရာဝလိအညွန့်

အကြောင်းအရာ	စာမျက်နှာ	အကြောင်းအရာ	စာမျက်နှာ
အခွေလိမုဒြာ	၃၂၊ ၃၄၊ ၃၅၊ ၆၀	အမောဃသိဒ္ဓိ	၃၇
အခွေလိမုဒြာပုံစံကွဲများ	၁၁၅၊ ၁၁၆	အဂိယာသမဗ္ဗ (အရည်းကြီးဂိုဏ်း)	၇၇
အချက်အလက်များကို စိစစ်ဝေဖန်၍ အဓိပ္ပါယ်ကောက်ယူခြင်း	၂၊ ၁၂၊ ၁၃	အရောင်ဒြပ်များ	၇၇
အချက်အလက်များ ရှာဖွေစုဆောင်း ခြင်း	၂၊ ၇၊ ၁၀	အလယ်အလတ်ဆင့် ဘဝသုံးပါးအမိဒ မုဒြာများ	၁၀၅
အခြားမုဒြာအထူးများ	၇၃	အဝလောကိတေသ္မာ	၃၄
အဋ္ဌကုသတိကမုဒ္ဓိယော	၄၄၊ ၅၅	အန်ဇန်အင်း	၁၀၇
အတွင်းချုပ် လက်သီးဆုပ်	၉၀	အန်ဝေးရှေးချူးယင်း (အန်အိရိုး ရှူးအင်း)	၁၀၃
အတွင်းလက်ဆုပ်နှင့် အပြင်လက်ဆုပ် မုဒြာများ	၁၁၅	အံဂျိုးအင်း	၁၁၄
အဒ္ဓစန္ဒဟတ္ထ	၃၂၊ ၃၅၊ ၃၆	အောက်အဆင့် ဘဝသုံးပါး အမိဒ မုဒြာများ	၁၁၅
အဓရအခွေလိ	၉၂	အာဒေသနာပါဠိဟာရိယ	၆၄၊ ၆၇
အနုလမုဒြာ	၇၃	အာဓာရ အခွေလိ	၉၂
အနုမာန ခန့်မှန်းယူဆချက်	၂၊ ၅၊ ၆	အာလိင်္ဂဟတ္ထ	၃၂၊ ၃၈၊ ၃၉
အနုသာသနပါဠိဟာရိယ	၆၄	အာဝုဓ ပရိဘောဂ	၂၉
အပိုလိုနေနတ်သား	၉၄	အာသနပိဋ	၂၈
အပယ်ရတနာလိုက်ဂူဘုရား (ဦးမြ)	၅၃၊ ၅၄	ဣဒ္ဓိပါဠိဟာရိယ	၆၄
အပြင်ချုပ်လက်သီးဆုပ်	၉၀	ဣန္ဒြေ	၂၀
အဘယမုဒြာ	၃၂၊ ၃၆၊ ၃၇၊ ၃၈ ၉၅၊ ၉၆	အိကိုနိုဂရပ်ဖီစာအုပ်များ	၁၀
အဘယမုဒြာမူကွဲပုံစံကွဲ အထူးများ	၁၀၁၊ ၁၀၂ ၁၀၃	ဥတ္တရဗောဓိမုဒြာ	၃၂၊ ၃၉၊ ၄၀၊ ၅၉ ၁၀၃၊ ၁၀၄
အဘယလေးမျိုး	၁၀၂	ဥတ္တာနာ အခွေလိ	၉၂
အဘယခြောက်မျိုး	၁၀၂	ဦးဂေါ်ရာ (ဖခင်ကြီး)	၁၁၊ ၁၂၊ ၁၃
အဘိသေကမုဒြာ	၁၁၃	ကစုဝလပိတဟတ္ထ	၃၂၊ ၄၀၊ ၄၁၊ ၄၂
		ကဋကဟတ္ထ	၃၂၊ ၄၁၊ ၈၁

အကြောင်းအရာ	စာမျက်နှာ	အကြောင်းအရာ	စာမျက်နှာ
ကဋိသဏ္ဍိတဟတ္ထ	၄၀၊၄၂	လျှင်ဒဏ်ခံ ပုဂံညောင်ဦးရှိ ရှေးဟောင်း	
ကဋိဟတ္ထ	၃၂၊၄၀၊၄၂	ဘုရား စသည်	၉၊၁၅
ကမလာအဉ္ဇလီ	၈၁	ငှက်မြတ်နား	၁၁
ကမလာဟတ္ထ	၆၃	စပေဋဒါနမုဒြာ	၃၂၊၃၆၊၄၇၊၄၈
ကမ္မပစ္စယအဉ္ဇလီ	၉၂	စာအုပ်စာတမ်းများမှ အချက်အလက်	
ကမ္မမုဒြာ	၈၉	စုဆောင်းခြင်း	၁၀၊၁၁
ကရုဏမုဒြာ	၃၂၊၄၂၊၄၃	စာမူကို အချောကိုင်တင်ပြခြင်း	၂၊၁၇
ကာရဏဗျူဟာ	၂၃	စာမူကြမ်းရေးသားခြင်း	၂၊၁၆၊၁၇
ကိချိဂျိုးအင်း	၁၀၄	စိန္တမုဒြာ	၃၂၊၄၈၊၁၀၃
ကုသတိဏကိရုဏမုဒြာ	၄၃	စိန္တာမုနိ	၄၈
ကုသတိဏဟတ္ထ	၃၂၊၄၃၊၅၅	စိဝရ	၂၉
ကုသမုဒြာ	၃၂၊၄၃၊၅၅	စိဝရဟတ္ထ	၃၂၊၄၉၊၇၀
ကုသဟတ္ထ	၃၂၊၄၃၊၅၅	စေတီပုံမုဒြာ	၁၁၄
ကေသဗန္ဓ	၂၉	စစ်ထွက်ခါနီးအဆောင်အယောင်ခါးလှည့်	
ကေသမဿုပဟာနမုဒြာ	၃၂၊၄၄	လက်ဖွဲ့များ	၅၇
ကေသဟတ္ထ	၃၂၊၄၄	ဆန်ကိုင်ဆိုင် ရှိုးအင်း	၁၁၄
ကုန်ဂိုးကိုင်(ဝဇီရလောက)မုဒြာ	၈၆	ဆူအန်စန်ဆရာတော်	၁၁၀
ကိုယ်ဆောင်ပျောက်မုဒြာ	၁၁၄	ဆိုင်ဖူကူရှိုးမအင်း	၁၀၇
ကြာဖူးလက်သီးဆုပ်	၉၀	ဆုန်စန်ဆရာတော်	၉၇
ခေပနမုဒြာ	၃၂၊၄၅	ဇင်းမူအိဆန်ဇိုးဝါဒ	၈၈
ခေါင်းစဉ်နယ်နိမိတ်သတ်မှတ်ခြင်း	၂၊၆၊၇	ဇိန်းဘာသာ	၁၉၊၂၀
ချင်းမုဒြာ (စိန္တမုဒြာ)	၃၂၊၄၈၊၁၀၃	ဈာနမုဒြာ	၃၂၊၅၀၊၅၁
ချိုးဟချိဂျင်းအင်း	၁၀၇		၇၁၊၈၁
ဂဇဟတ္ထ	၃၂၊၄၆၊၅၈	ဈာနမုဒြာမူကွဲများ	၁၀၇၊၁၀၈၊၁၀၉
ဂဒါဟတ္ထ	၃၂၊၄၅၊၄၆	ဉာဏမုဒြာ	၃၂၊၅၀၊၅၁
ဂန္ဓာရဈာနမုဒြာ	၁၀၈	ဉာဏမုဒြာ မူကွဲပုံစံကွဲများ	၁၁၁
ဂဗ္ဘဓာတု	၁၀၉	ဌာနကဘင်္ဂ	၂၈
ဂုဏ်ဒြပ်များ	၈၇	တဇနိပါသဟတ္ထ	၃၂၊၅၄
ဂေဗာကန်အင်း	၁၁၅	တဇနိမုဒြာ	၃၂၊၅၂၊၅၃၊၅၄၊၈၂
ဂိုးမအင်း	၁၀၇	တဇနိဟတ္ထ	၃၂၊၅၂၊၅၃၊၅၄၊၈၂
ဂျီကဲနိအင်း	၁၀၄	တထာဂတလက်သီးဆုပ်	၉၁
		တပွနမုဒြာ	၃၂၊၅၃

အကြောင်းအရာ	စာမျက်နှာ	အကြောင်းအရာ	စာမျက်နှာ
တိဏကိရဏမုဒြာ(တိဏဟတ္ထ)	၃၂၂၊ ၃၂၅၊ ၃၅၅	နိပုဏ္ဏယောဂါဝလိ	၁၀၅
တိပတကဟတ္ထ(တြိပတကဟတ္ထ)	၃၂၅၊ ၅၅၆	နိဝအင်း	၂၂၊ ၂၀၊ ၃၀
တိလောကဝိဇယမုဒြာ (တြိလောကျ ဝေဇယ)	၃၂၅၊ ၅၆၅၊ ၆၇၂၊ ၁၀၅	နိပေါလ်ပြည်	၁၁၅
တံလျှပ်မုဒြာ	၁၁၄	နိုင်ငံဗဟုကန်အင်	၈၇
တံမိဗိုးရင်းအင်း(ဓမ္မစက္ကမုဒြာ)	၅၃၊ ၉၈	ပစ္စည်းဗြဟ္မာ	၂၃
တိုင်ဇိုးကိုင်(ပဋိသန္ဓေလောကမုဒြာ)	၈၆၊ ၁၆၄	ပဉ္စရက္ခာကျမ်း	၂၁၊ ၂၃
တြိဂံအပိတ်ပုံ(ဈာနမုဒြာ)	၁၀၈၊ ၁၀၉	ပညာပါရမီတာ	၁၁၁၊ ၂
တြိဂံအဖွင့်ပုံ(ဈာနမုဒြာ)	၁၀၈၊ ၁၀၉	ပညာရှင်ဂိုဏ်းများထံ ချဉ်းကပ်လေ့ လာခြင်း	၇
ဒန္တဏသဘာဝါရုပ်ပွားတော်	၁၃	ပဋိမာသိပ္ပံပညာ	၉၂၊ ၁၁၅
ဒဏ္ဍဟတ္ထ	၃၃၊ ၄၆၊ ၅၈	ပဏာမအဇ္ဈလီ	၃၃၊ ၆၂
ဒမရဟတ္ထ	၃၃၊ ၅၇	ပတ္တမုဒြာ	၆၂
ဒသဘူမိကသုတြာ	၅၁	ပတ္တဟတ္ထ	၆၂
ဒါနမုဒြာ	၃၃၊ ၅၇၊ ၅၈	ပဒုမသမ္ဘဝ	၂၅
ဒေါသအမျက်ထွက်ပုံလက်သီးဆုပ်	၉၁	ပဒုမာပါဏ်	၆၃
ဗြဟ္မမုဒြာပုံ	၈၇၊ ၈၈	ပဒုမာဟတ္ထ	၃၃၊ ၆၃
ဗြဟ္မရုံမုဒြာပုံ	၈၇၊ ၈၈	ပဓာန ရည်ရွယ်ချက်နှစ်ရပ်	၁၂
ဓဇဂုဿုတ်	၃၇	ပဘာဝလံ	၂၉
ဓမ္မကောသျှသမ်ဂြဟကျမ်း	၂၂	ပရိက္ခာရ	၂၉
ဓမ္မစက္ကပဝတ္တနမုဒြာ	၅၁၊ ၅၉	ပါကဋ္ဌ လက္ခဏာ သုတေသန	၁၅
ဓမ္မစကြမုဒြာ	၃၃၊ ၃၉၊ ၄၀၊ ၅၁၊ ၅၉၊ ၆၀	ပါဠိဟာရိယမုဒြာ (ပြာဋိဟာရိယမုဒြာ)	၃၃၊ ၆၀၊ ၆၄၊ ၆၅
ဓမ္မစက္ကမုဒြာမူကဲ့ပုံစံကဲ့များ	၁၁၀၊ ၁၁၁	ပါရမီခြောက်ပါ	၅၁
ဓရဏိကျမ်း	၈၆	ပါရမီတဆယ့်ငါးပါး	၅၁
ဓာရဏီမုဒြာ	၈၉	ပါရဝတီ (ပဘာဝတီ)	၂၀၊ ၃၈
ဓောတိ	၂၉	ပုံသဏ္ဍာန်ဗြဟ္မာ	၈၇
နစ္စမတ္တိ	၂၉	ပူဇာအဇ္ဈလီ	၉၁
နဋ္ဌရာဇ	၃၅	ပိုဒုဝါလ် (ပါမောက္ခ)	၃၁
နမက္ကာရမုဒြာ	၃၃၊ ၃၄၊ ၆၀၊ ၆၁	ပေါတ္တကဟတ္ထ	၃၃၊ ၆၅
နမဿကိရမုဒြာ	၆၁	ပျူယဉ်ကျေးမှု	၃၇
နာဋျမာလာကျမ်း	၃၀	ပြဋ္ဌိ . ဝလံ	၁၀
နာမသင်္ဂီတိ	၃၃၊ ၆၁၊ ၆၂	ပြဿနာရပ်ကို ကြံဆခြင်း	၂၊ ၄၊ ၅
နိဗြတဟတ္ထ	၁၁၊ ၂၂၊ ၂၃		

အကြောင်းအရာ	ကမ္ဘာမြေ	အကြောင်းအရာ	ကမ္ဘာမြေ
ပြည်တွင်းသုတေသန ကွင်းဆင်း		မရီစီမုဒြာ	၁၁၄
လေ့လာခြင်း	၅၀၈၉	မဟာကရုဏာမုဒြာ	၃၃၁၄၉၁၇၀
ပြည်ပဒေသန္တရ ကွင်းဆင်း		မဟာကာဇေလီကော နာကော	
လေ့လာခြင်း	၉၁၁၀	ဟိတာယ သပ္ပဝါဏီ	၇၀
ဗုဒ္ဓနာထ ပုထိုးတော်	၂၅	မဟာမုဒြာ	၈၈
ဗုဒ္ဓပတ္တမုဒြာ	၆၂	မဟာသိရိမုဒြာ	၁၁၄
ဗုဒ္ဓပတ္တ မုဒြာမူကွဲများ	၁၁၃	မုချိုးဖုရီအင်း	၁၁၄
ဗုဒ္ဓသမာဏမုဒြာ	၃၃၁၆၆	မုဒြာအစ ယဇ္ဇိဒေဝဒက	၉၃
ဗုဒ္ဓသျှတ္တိ	၁၁၃	မုဒြာအမျိုးအစားပျား	၈၇
ဗောဓိဓာရယာဝတာရကျမ်း	၂၃	မုဒြာ၏ အနက်သဘောနှင့် အနုစိသဘော	၃၆
ဗောဓိရိုး ထိုင်တော်မူပုံ	၆၂	မုဒြာလေးအပုံငါးပါး	၃၁
ဗျာချာနမုဒြာ	၃၃၁၅၉၁၆၄၁၆၆၆၇၁၁၀၃	မုဒြာဝလိကျမ်း	၃၀
ဗျာဒိတ်တော်ညွန့်ပုံ	၅၉	မုဒြာသမိုင်းလမ်းကြောင်း	၉၃
ဘင်္ဂ	၂၀	မုရိမဏ္ဍလသုကြာကျမ်း	၈၆
ဘတ္တများ	၈၃	မုဒြာဟတ္ထ	၂၈၂၉၂၃၀
ဘယံ ဝါ ဆမ္ဘိတတ္ထံ ဝါ		မုဒြာဟူသော ဝေါဟာရ	၂၉၁၈၆
လောမဟံသော ဝါ န ဟေဿတိ	၃၇	မိုးကြိုးသွား ဝဇီရိန် လက်သီးဆုပ်	၈၉
ဘူတဒါမရမုဒြာ	၃၃၁၅၆၆၇၁	မောလိ-ကောသမန္ဒ	၂၉
ဘူဖဿမုဒြာ	၃၃၁၆၈၆၉၁၇၀	မြန်မာ	၆၁၇
ဘူမိဖဿမုဒြာ	၃၃၁၆၈၆၉၁၇၀	မြန်မာ့ရိုးရာပဋိမာသိပ္ပံ	၁၉၁၂၆၁၃၁
ဘူမိဖဿမုဒြာ ပုံစံအမျိုးကွဲများရှစ်မျိုး	၁၀၆	မြန်မာ့ရိုးရာ ပဋိမာသိပ္ပံပညာ	
ဘူမိဖဿမုဒြာပြောင်းပြန်ပုံ		အကဲဖြတ် သုတေသနစာတမ်း	၁၆၁၇
(ဒါနမုဒြာ)	၅၇၁၀၇၁	မြန်မာ့ရိုးရာ ပဋိမာသိပ္ပံပညာ	
ဘူသန	၂၉	သမိုင်းအကျဉ်းချုပ်	၁၉
မစ်ချိုးအလယ်လမ်း	၁၁၂	ယဇ်ယုမ်	၂၅
မစ္ဆန္ဒာဝဇလ်	၂၅	ယာန	၂၉
မစ္ဆန္ဒနာထ	၂၅	ယောဂမုဒြာ	၃၃၁၅၀၁၇၁၈၁
မဏ္ဍလာ	၈၆	ယောဂဟတ္ထ	၃၃၁၅၀၁၇၁၈၁
မန္တရာမာပုဏ္ဏီမုဒြာ	၈၉	ရုပ်ပွားဆင်းတုတော်များဆိုင်ရာ	
မန္တရာမုဒြာ	၈၉	ဝေါဟာရများ	၂၇
မန္တရာရှစ်ပုဒ်	၈၃	ရိုးရာ	၇
မရီစီနတ်သမီး	၁၁၅	ရှုခိုက်ရှုရီလောကေသ္မာရ	၂၅၁၃၄

အကြောင်းအရာ	စာမျက်နှာ	အကြောင်းအရာ	စာမျက်နှာ
ရှင်အရဟံ (ဓမ္မဒဿိ)	၃၄	ဝဇီရာပုပ္ဖမုဒြာ	၈၄
ရွှေသာလျောင်း	၈၁၁၄	ဝဇီရာမုဒြာမူကွဲပုံစံကွဲများ	၁၁၁
သလိတခေပမုဒြာ	၃၃၊ ၇၂	ဝဇီရာယာန ဗုဒ္ဓဘာသာဂိုဏ်း	၂၀၊ ၂၁၊ ၂၆
သလိတာသန	၇၂	ဝဇီရာသမယမုဒြာ	၈၅
လက်အုပ်ဆယ်နှစ်မျိုး	၉၁	ဝဇီရာဟုက်ရမုဒြာ	၃၃
လက်တွေ့စမ်းသပ်စစ်ဆေးကြည့်ခြင်း	၂၊ ၁၃	ဝန္တနီမုဒြာ	၃၃၊ ၃၄၊ ၆၀
လကျာလက်ခလယ်	၁၂၀	ဝရဒမုဒြာ(ဝရမုဒြာ)	၃၃၊ ၃၆၊ ၅၇၊ ၆၄၊ ၆၉၊ ၁၀၀
လကျာလက်ညှိုး	၁၂၁	ဝရဒမုဒြာမူကွဲပုံစံကွဲများ	၁၀၀၊ ၁၀၁
လကျာလက်မ	၁၂၁	ဝါဟန	၂၉
လကျာလက်သူကြွယ်	၁၁၉	ဝိတက္ကမုဒြာ	၃၃၊ ၁၀၃
လကျာလက်သန်း	၁၁၉	ဝိပရိတအဇ္ဇလီ	၉၂
လက်များ၏ သင်္ကေတ အနက်သဘော	၁၁၆	ဝိပရိယတ္တ အဇ္ဇလီ	၉၂
လက်ဝါးမှောက်ပုံ	၉၃	ဝိမ္ဗယဟတ္ထ	၃၃
လက်ဝဲလက်ခလယ်	၁၂၀	ဝေဒနာယကီမုဒြာ	၃၃
လက်ဝဲလက်ညှိုး	၁၂၀	ဝေထေစန	၃၉
လက်ဝဲလက်မ	၁၂၁	ဝင်ဆွန်ဆေးဆရာတော်	၉၇
လက်ဝဲလက်များနှင့်		ဝန်ဆူအန်စေ့ ဆရာတော်	၁၁၀
လကျာလက်များ	၁၁၆၊ ၁၁၇၊ ၁၁၈	သကျမုနိဒိုင်ဟာချီအင်း	၁၁၃
လက်ဝဲလက်သူကြွယ်	၁၁၉	သင်္ကန်းကိုးမျိုး	၄၉
လက်ဝဲလက်သန်း	၁၁၈	သဒ္ဓကျပရိလောကေသ္မာရ	၂၅၊ ၃၄
လက်သီးဆုပ်ခြောက်မျိုး	၈၉	သန္တိဒမုဒြာ	၃၃၊ ၃၆
လောကသုံးပါးနှင့် လက်နှစ်ဘက်	၁၁၆	သန္တဿနမုဒြာ	၃၃၊ ၁၀၃
လောလဟတ္ထ	၃၃	သဗ္ဗရာဇိန္ဒမုဒြာ	၃၃၊ ၃၄
လဗ္ဗကဟတ္ထ	၃၃၊ ၆၅	သမုတိမုဒြာ	၈၉
လျောင်းတော်မူလေးမျိုး	၁၄၊ ၁၅	သမ္ပုဇ္ဈလီမုဒြာ	၃၄၊ ၉၁
ဝဇီရစိန်လောကဓာတု	၁၀၉	သမ္ပယမုဒြာ	၈၉
ဝဇီရဟုက်ရမုဒြာမူကွဲများ	၁၁၃၊ ၁၁၄	သမုတိမုဒြာ	၈၉
ဝဇီရာအင်္ကျီသမုဒြာ	၈၄	သမာဓိမုဒြာ	၃၃၊ ၅၈၊ ၇၁၊ ၈၁၊ ၁၀၇
ဝဇီရာဒိပမုဒြာ	၈၄	(သမာဟိတမုဒြာ)	"
ဝဇီရာဓူမမုဒြာ	၈၅	သမိုင်းသုတေသနနည်း	၁၃၊ ၁၅
ဝဇီရာနေဝေဇမုဒြာ	၈၄	သယန	၂၈
ဝဇီရာပါသမုဒြာ	၈၄	သရုပ်ပြသုတေသနနည်း	၁၅

အကြောင်းအရာ	စာမျက်နှာ	အကြောင်းအရာ	စာမျက်နှာ
သာဓက	၂၉၊ ၈၃	ထင်မြင်ယူဆခြင်း	၂၊ ၃
သာဓန	၈၃	သုတေသနလုပ်ငန်းအစီအစဉ်များ	၂၊ ၃၊ ၄၊ ၅
သာဓနမာလာ	၂၁၊ ၂၂၊ ၃၀	သူစီမံခြာ	၃၃၊ ၈၂
သာဓနသမုစ္စယကျမ်း	၂၁	သူစီမံဟတ္ထ	၃၃၊ ၈၂
သီရစက္က	၂၉	သူရဿတီ	၂၀
သီဟကဏ္ဍမုဒြာ	၃၃၊ ၄၁၊ ၈၁	ဟတ္ထ	၂၈၊ ၂၉၊ ၃၀
သုတေသနနည်းနာ နိဿယများ		ဟတ္ထယောဂဆိုင်ရာ အာသနများ	၁၁
လုပ်ထုံးလုပ်နည်းများ	၂၊ ၁၅၊ ၁၆	ဟမ အင်း	၁၀၇
သုတေသန နည်းနာနိဿယဗေဒ	၁	ဟိန္ဒူဗြာဟ္မဏဘာသာ	၁၉
သုတေသနပြုရန် လိုအပ်နေပြီဟု		ဟိန္ဒူဘာသာ	၅၊ ၂၀

