

စီးပွားလောဘ်ရှင်သိဒ္ဓိဝင်

ကမ္ဘာ့စီးပွား



ရွှေစင်စင်စင်စင်

ရွှေဒုင်းထိ

ထိပေါက်စဉ် နှစ် စာပေပြန့်ချိရေး

အမှတ် (၁၀၄)၊ ၃၇-လမ်း(အောက်)၊
ကျောက်တံတားမြို့နယ်၊ ရန်ကုန်မြို့။

ဖုန်း - ၂၅၀၁၃၅

စီးပွားလာသာရွှင် သိဒ္ဓိဝင်

ကမ္ဘာ့စီးပွား

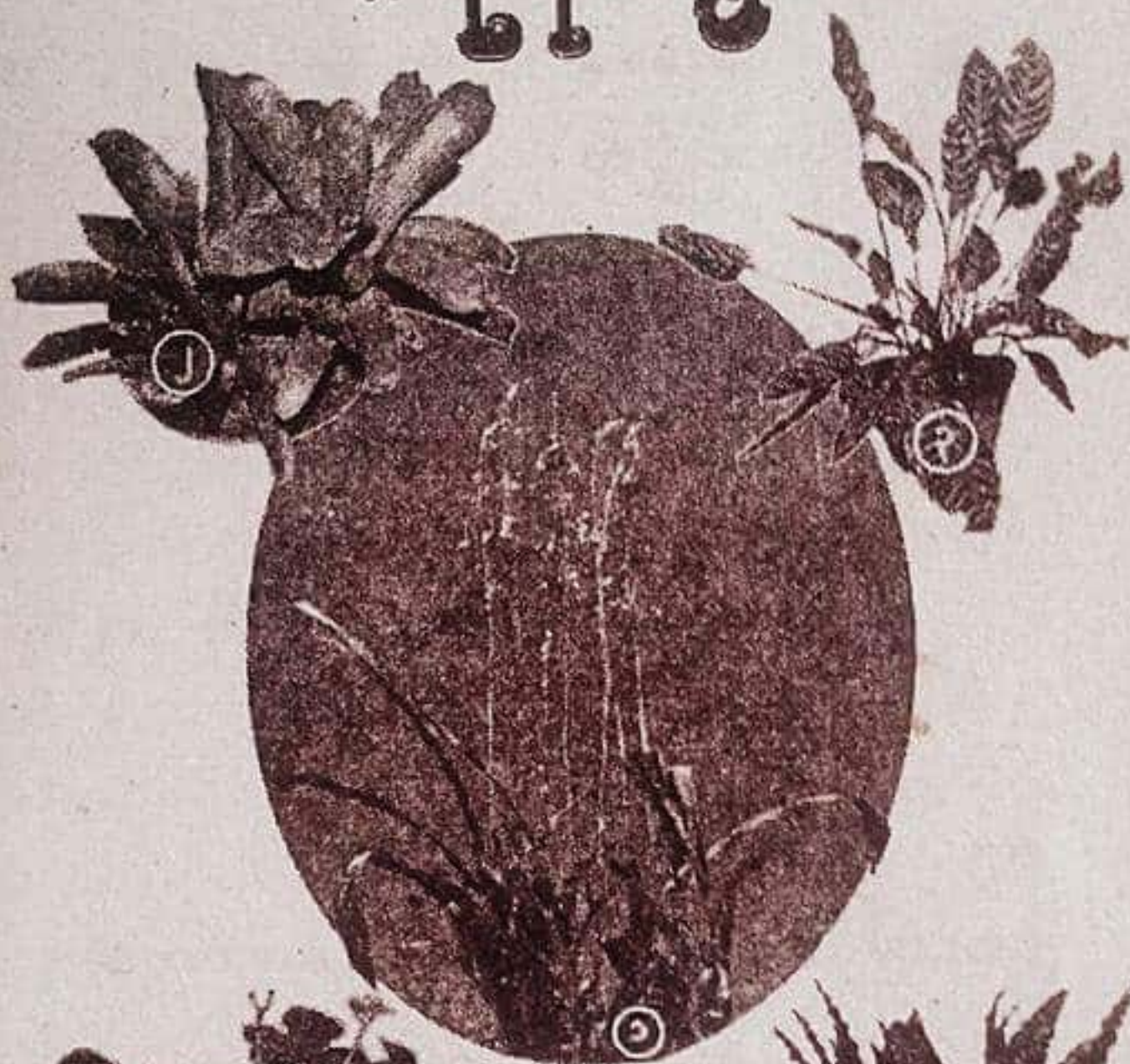

မြောင်းမြစောင်ယဉ်တင့်



စာအုပ်စာတမ်းခွင့်ပြုချက်အမှတ်- ၇၉၈/၉၉(၁၀)
မျက်နှာပုံးခွင့်ပြုချက်အမှတ် - ၆၁၅/၂၀၀၀(၉)

အကြိမ် ပထမအကြိမ်

အုပ်စု ၁၀၀၀

ထုတ်ဝေသည့်လ ၂၀၀၀ပြည့်နှစ်၊
စက်တင်ဘာလ

အတွင်းစာစီ K&M

မျက်နှာပုံးဒီဇိုင်း K&M

အတွင်းပလင် K&M

တန်ဖိုး ၁၂၅ ကျပ်

ထုတ်ဝေသူ

ဦးဝင်းမြင့်၊

ဝင်းမြင့်အောင်စာပေ၊ ၃၁၅/၂ ခရက်ကွက်၊

မင်္ဂလာဒုံ၊ ရန်ကုန်။

မျက်နှာပုံး၊ အတွင်းပုံနှိပ်သူ

ဒေါ်ရှုခင်(၀၅၄၄၉)

ဝင်းလိုက်မိတ်ပုံနှိပ်တိုက်၊ (၃၅၂)၊ စရည်းပင်လမ်း

သုဝဏ္ဏ၊ သင်္ဃန်းကျွန်း၊ ရန်ကုန်။

မာတိကာ

စဉ်	အကြောင်းအရာ	စာမျက်နှာ
၁။	စာရေးသူ၏ အမှာ	က
၂။	ရှေးခေတ်ဟောင်းကျမ်းများဖော်ပြချက်	၁
၃။	ဘာသာပြန်စာပေအသင်းထုတ် မြန်မာ့စွယ်စုံကျမ်း	၁၁
၄။	အညွှန်း	၂၄
၅။	ကွင်းထိုးဂမုန်း	၃၃
၆။	ကျောက်စိမ်းဂမုန်း	၃၆
၇။	ငှက်ကြီးတောင်ဂမုန်း	၃၇
၈။	ဘောဂကြီးဂမုန်း	၃၉
၉။	သူကြွယ်ဂမုန်း	၄၃
၁၀။	တိုးလာကြီးဂမုန်း	၄၅
၁၁။	ဟင်္သာဂမုန်း အဖို၊အမ	၄၇
၁၂။	ဣစ္ဆာသယကျီးမင်းဂမုန်း	၄၈
၁၃။	ဂမုန်းပလ္လင်ဆင့်အနီနှင့် အဖြူ	၅၁
၁၄။	လဝန်းဂမုန်း အဖိုနှင့်အမ	၅၅
၁၅။	အင်းဂမုန်း	၅၆
၁၆။	အောင်သိဒ္ဓိဂမုန်း	၅၈
၁၇။	ပတ္တမြားဂမုန်း	၆၀
၁၈။	ဂမုန်းစေတီ	၆၄
၁၉။	ပဒေသာဂမုန်း	၆၇

၂၀။	ချမ်းသာကြီးဂမုန်း	၆၈
၂၁။	မယ်တော်ကြီးဂမုန်း	၇၀
၂၂။	တပင်ရွှေထီးဂမုန်း(တရုတ်စီးပွားဂမုန်း)	၇၃
၂၃။	ဒေါင်းဂမုန်းဖိုမ	၇၅
၂၄။	ဂမုန်းသံဃာစဉ်	၇၇
၂၅။	ကျီးဖို ကျီးမဂမုန်း	၇၉
၂၆။	ရတနာဂမုန်း	၈၁
၂၇။	အိမ်တွင်းမင်္ဂလာဂမုန်း	၈၃
၂၈။	ချမ်းသာကြီးဂမုန်း	၈၆
၂၉။	ရာဇာကြီးဂမုန်း	၉၀
၃၀။	မြဘယက်ဂမုန်း	၉၂
၃၁။	သိဒ္ဓိရှင်ဂမုန်း	၉၅
၃၂။	သန်လျက်ဂမုန်း	၉၇
၃၃။	ဇောတိကဂမုန်း	၁၀၀
၃၄။	ရှင်သီဝလိဂမုန်း	၁၀၂
၃၅။	သောကဝေးအောင်ဘောဂလေး	၁၀၇
	ဂမုန်းပင် စိုက်ကြည့်ပါ။	
၃၆။	ဂမုန်းလိပ်ပြာခေါ် ဇော်ဂျီမုတ်ဆိတ်	၁၁၂
	ဂမုန်းပြောသောစီးပွားရေးနိမိတ်ပန်း	
၃၇။	မစိုက်သင့်သောဂမုန်း	၁၁၉
၃၈။	ဆင်ဂမုန်း	၁၁၉
၃၉။	ဆင်စွယ်ဂမုန်း	၁၂၀
၄၀။	ကုမုဒ်ကြာဂမုန်း	၁၂၂

စာရေးသူ၏ အမှာစာ

ကျောက်ကျမ်း၊ ဂမုန်းကျမ်း၊ ကဝေသာရ
ကျမ်းများတွင် ဂမုန်းမျိုးပေါင်း ၁၀၉ မျိုးရှိကြောင်း
လေ့လာသိရှိရပါသည်။ အရပ်စကားနှင့် ပြောရ လျှင်
ဂမုန်းတစ်ထောင်ရှိသည်ဟု ဆိုကြသည်။ မည်သို့ဆိုစေ
ဤဂမုန်းစာအုပ်တွင် နှစ် ၂၀ နီးပါး ကျွန်တော် လေ့လာ
သုတေသန ပြုထားသည့် ဂမုန်းများအနက်၊ စိုက်ပျိုး
သူတိုင်း အကျိုးဖြစ်စေမည့် စီးပွားလာဘ်ရွှင် သိဒ္ဓိဝင်
ဂမုန်းများကို လေ့လာ၍ လက်ရွေးစင် တင်ပြလိုက်ခြင်း
ဖြစ်ပါသည်။

ဂမုန်းစိုက်ပျိုးရာတွင် နေ့အလိုက် စိုက်သင့် သည့်
ဂမုန်း သို့မဟုတ် ခုနစ်ရက်သားသမီး အားလုံး စိုက်ပျိုး
နိုင်သည့် ဂမုန်းများအား တင်ပြထားပါသည်။

အသက်ရှည်စေလိုလျှင် အာယုအရပ်၊ ကျက်
သရေမင်္ဂလာ ရှိစေလိုလျှင် သီရိအရပ်၊ ဥစ္စာဓန ချမ်းသာ
ကြွယ်ဝလိုပါက ဂဟပတိအရပ်၊ ဘုန်းတန်ခိုး တိုးတက်
စေလိုပါက တေဇအရပ် စသည်တို့ကို ရွေးချယ်စိုက်ပျိုး
နိုင်ကြစေကြောင်း ကျမ်းဟောင်းများမှ ကိုးကားတင်ပြ

၁ ဝှ စာရေးသူ၏အမှာ

လားပါသည်။ မစိုက်တတ်လျှင် အပြစ်၊ စိုက်တတ်လျှင် အကျိုး၊ ဘုန်းတန်ခိုးကြီးမားကာ ဥစ္စာရတနာ တိုးပွား စေကြောင်း ရည်ရွယ်၍ (စီးပွားလာဘ်ရှင် သိဒ္ဓိဝင် ဂမုန်းများ)ကို သီးသန့် ရွေးချယ် တင်ပြလိုက်ခြင်း ဖြစ်သည်။

စီးပွားလာဘ်ရှင် သိဒ္ဓိဝင်ဂမုန်းကျမ်းကို ရေးသား ထုတ်ဝေရာတွင် ပံ့ပိုး၍ အလျဉ်းသင့်သလို တည်းဖြတ် ဖော်ပြပေးခဲ့သည့် နက္ခတ္တရောင်ခြည်မဂ္ဂဇင်းမှ စာတည်းချုပ် ဦးကျော်မိုးသိန်း အားလည်းကောင်း၊ ချိန်ခါမရွေး အကူအညီပေးခဲ့သည့် ကိုမြင့်ဝေအား လည်းကောင်း၊ ပြည်သူ့ရင်ပြင် စိုက်ပျိုးရေးဥယျာဉ် အရောင်းဌာနမှ မဘေဘီအားလည်းကောင်း၊ ထုတ်ဝေ ဖြန့်ချိပေးသော ကိုမြင့်ဦး (ရွှေနှင်းဆီ ထိပေါက်စဉ်နှင့် စာပေဖြန့်ချိရေး) အား လည်းကောင်း ကျေးဇူး အထူး တင်ရှိပါကြောင်း မှတ်တမ်းတင်အပ်ပါသည်။

ဂမုန်းစိုက်ပျိုးအကျိုးများစေကြောင်းရည်ရွယ်၍
သဗ္ဗေသတ္တာ သုခိတာဟောန္တ
မြောင်းမြမောင်ယဉ်တင့်

နမောတဿ၊ ဘဂဝတော၊ အရဟတော၊
သမ္မာသမ္ဗုဒ္ဓဿ။

ရှေးခေတ်ကျမ်းဟောင်းများ

ဖော်ပြချက်
တောင်တွင်းကြီးဆရာတော်

ခင်ကြီးဖျော်

၏

ကဝေသာရကျမ်း

မူရင်းအတိုင်း ကောက်နုတ်ဖော်ပြချက်

ဂဗုန်းညွှန်းတို့ကိုပြခြင်း

၁။ ဂဗုန်းနိသည်ကား ဆိပ်ဖူးရွက်ကဲ့သို့
ပြာလဲ့လဲ့နှင့်၊ ပင်ရင်းနီ၏။ နန္ဒင်းတက်၊ နန္ဒင်း
ဟောင့်ကဲ့သို့ရှိခြင်း၊ ထုံးရေစဉ်သော်နီ၏။ သို့မှ
ဂဗုန်းနီမှန်၏။ ဟသံပြဒါးကဲ့သို့ နိမြန်းမှသာ
စစ်သည်။

၂ ဝ ဂမုန်းညွှန်းကျမ်း

၂။ ဂမုန်းဖြူစစ်မစစ်သိလိုမူ ၎င်းအရွက်ကား
နနင်းရွက်ကဲ့သို့ ရှိ၏။ အမြစ်သည်ဖြူ၏။ တစ်နှစ်
တစ်ခါ တခြားနေရာသို့ ရွှေ့ပြောင်း၍ ပေါက်
တတ်၏။ ထိုဂမုန်းကို ဂမုန်းလည်ဟူ၍လည်း
ခေါ်ကြကုန်၏။ အဖြူစစ်လျှင် နေရာမမြဲ၊ ရွှေ့မြဲ
ဓမ္မတာ ဖြစ်၏။

၃။ ဂမုန်းနက်သည်ကား နနင်းဥ၊ နနင်းရွက်
ကဲ့သို့ နက်၏။ ကျောက်မီးသွေးကဲ့သို့ ရှိတတ်၏။
သို့မှသာလျှင် စစ်သည်။

၄။ ဂမုန်းခတ္တာသည်ကား ဂမုန်းကတိုးရွက်
ကဲ့သို့ အရွက် အနားလက်တစ်လုံးလုံး ရေးရေး
နီ၏။ မြေမြင့်ပြာသာဒ် ရောက်တတ်၏။ ကျောက်
တွင်လည်း ပေါက်တတ်၏။ ခေါင်းကြက်ဥခန့်
ပမာဏ ရှိ၏။

၅။ ဂမုန်းကတိုး၏ အဆင်းသဏ္ဍာန်ကား
အရွက် လက်ဝါးပမာဏခန့် ရှည်ရှည်ဝန်းဝန်းရှိ၏။
မြေနှင့် တစ်ထွာတစ်မိုက်ခန့် ပေါက်တတ်၏။

၆။ ဂမုန်းဝက်လာသည်ကား ဝမ်းနီ၍ကျောက်
မဲ၏။ ဝက်တို့ ချစ်ခင်တတ်၏။

၇။ ဂမုန်းခွေးလာသည်ကား အရွက်လက်မ
ပမာဏခန့်ရှိ၏။ မြေတွင်ပြာသာဒ်ရောက်၏။ ဆိပ်
ဖူးရွက်ကဲ့သို့ အသွင်ပြာပြာ စိမ်းစိမ်းညိုညိုလည်း
ရှိ၏။ ခွေးတို့လည်း ချစ်ခင်တတ်ကုန်၏။

၈။ ဂမုန်းနွားလာ သည်ကား ဝမ်းနီလျက်
အကြောက ညို၏။ ညိုမောင်းတွင်လည်း၊ အဖြူ
ပေါက်ပေါ်ထင်၏။ (၈)ပါးသော ဂမုန်းတို့သည်
ဆိပ်ဖူးရွက်သဏ္ဍာန်တူ၏။ အဥသာ ကွဲလွဲကြ
ကုန်၏။

၉။ ဂမုန်းကြက်လာသည်ကား ဆိပ်ဖူးရွက်
ကဲ့သို့ သဏ္ဍာန်တူ၏။ ပြာပြာစိမ်းစိမ်း အရောင်
ရှိ၏။ ပြာလဲ့လဲ့လည်း စာတစ်စောင်က ဆိုလေ
သည်။ ကြက်တို့ချစ်ခင်တတ်ကုန်၏။

၁၀။ ဂမုန်းပြောက်ငယ်သည်ကား၊ ဆိပ်ဖူးရွက်
ကဲ့သို့ သဏ္ဍာန်တူ၏။ မြေတွင်ပြာသာဒ်ရောက်၏။
အရွက်မှာလည်း ညှင်းပြောက်ကဲ့သို့ရှိလေသည်။

၁၁။ ဂမုန်းပြောက်ကြီးသည်ကား နနွင်းပင်
သဏ္ဍာန်တူ၏။ ညိုမောင်းတွင်လည်း အဖြူညှင်း
ပြောက် ရှိလေသည်။

၁၆။ ဂမုန်းဆိပ်နာသည်ကား ခတ္တာရွက်ကဲ့သို့
ကြော့ကြော့အမြစ်မှာ တမာမြစ်နှင့်သဏ္ဍာန်တူ၏။

၁၇။ ဂမုန်းသဃာဇင်သည်ကား ဇလတ္တာပင်
ပုံသဏ္ဍာန်ကဲ့သို့ အမြစ်လုံးလုံးနေ၏။

၁၈။ ဂမုန်းလိပ်လာသည်ကား ဆိပ်ဖူးရွက်ကဲ့သို့
အတွင်းဝမ်းက အပြောက်ရှိ၏။ အမြစ်တွင်လည်း
အပေါက်အပေါက်ရှိ၏။

၁၉။ ဂမုန်းဂေါသဇင်သည်ကား သူတထူးတို့၌
ဒဏ်ပြန်ကောင်းလှ၏။

၂၀။ ဂမုန်းဆင်ကာလကဏ္ဍိသည်ကား ဆေး
တစ်လုံးရွက်သဏ္ဍာန်ကဲ့သို့ အရွက်နီမြန်း၏။
အရွက်ကြောမှာ စိမ်း၏။ ဖားကဲ့သို့ ခေါင်းတွင်
အထက်က သရက်ကင်းနှင့် တူ၏။

၂၁။ ဂမုန်းလူကာလကဏ္ဍိသည်ကား အရွက်မှာ
ကြက်သွန်ဖြူရွက်ကဲ့သို့ရှိ၏။ ခေါင်းတွင် လှံရာ
ကဲ့သို့ ကြက်ခြေအရာလည်းရှိ၏။

၂၂။ ဂမုန်းမြင်းကာလကဏ္ဍိသည်ကား အရိုး
အရွက်အကြော နီမြန်း၏။ အရွက်မှာ တစ်ဖက်က
စိမ်း၏။ တစ်ဖက်ကား သရက်ကင်းနှင့် ပုံသဏ္ဍာန်
တူ၏။

၆ ၎ ၎ မုန်းညွှန်းကျမ်း

၂၃။ ဂမုန်းမသည်ကား ရွှေသား၏ သဏ္ဍာန် ရှိ၏။ ကြောင်ပန်း၊ ရှားစောင်းပင်တွင် ရောက်တတ် ၏။

၂၄။ ဂမုန်းကြက်တောင်ဇင်သည်ကား ကြက် ကဲ့သို့ အရင်းစိစိ အဖျားဖွားဖွားရှိ၏။ အရွက်မှာ စိမ်းပြာပြာ စုစုရှိတတ်၏။ အမြစ်ခြင်ခေါင်းကဲ့သို့ ပုံသဏ္ဍာန်ရှိ၏။ အရွက်အဖျားက ခပ်ချွန်ချွန်ရှိ၏။

၂၅။ ဂမုန်းသဃာဇင်သည်ကား ဆေးတစ်လုံး ပင်နှင့်တူ၏။ တစ်ပင်လုံး အရိုးကို ဆိတ်သည် ရှိသော် နို့ရေကဲ့သို့ အဖြူအနီရှိ၏။

၂၆။ ဂမုန်းစမ္မာဥသည်ကား နွားမြက်ရင်းရွက် ကဲ့သို့ အစေးတို့ထွက်၏။ သဏ္ဍာန်တူ၏။ အရွက် ခပ်ထူထူ အရိုးစိမ်းစိမ်းနှင့် အမြစ်စုစုလုံးလုံး နေတတ်၏။

၂၇။ ဂမုန်းကြက်တောင်သည်ကား၊ ကြက် တောင်နှင့် တစ်သဝေမကွာ အရွက်ချွန်းချွန်းရှိ၏။ ခေါင်းတစ်လုံးတည်း သျှိုသျှားသီး၊ ဝှေးသီးကဲ့သို့ ရှိ၏။

၂၈။ ဂမုန်းကြက်ခေါင်းကား အရွက် ကြက် တောင် သဏ္ဍာန် ကြက်တောင်စဉ်ကဲ့သို့ သွယ်သွယ် နီကြန့်ကြန့် ရှိ၏။

၂၉။ ဂမုန်းလက်ညှိုးသည်ကား လက်ညှိုး
ပုံသဏ္ဍာန် သွယ်သွယ်သပ်သပ်ရှိ၏။ အရွက်ကား
မရှိ၊ ကျောက်သစ်ပင်တို့တွင် ပေါက်ရောက်
တတ်၏။

၃၀။ ဂမုန်းကြက်မီးသည်ကား၊ ကြက်မြီးနှင့်
ပုံသဏ္ဍာန်တူ၏။ သွယ်သွယ်သပ်သပ်လည်းရှိ၏။
အရွက်ကားမရှိ၊ ကျောက်သစ်ပင်တို့တွင် ပေါက်
ရောက်တတ်၏။

၃၁။ ဂမုန်းကျိုးခြေသည်ကား အပင်ခပ်သေး
သေး၊ ကျိုးတို့၏ ခြေသဏ္ဍာန် အခက်နှစ်ခွ
ရှိ၏။ အပင်စောက်မှာ တစ်မိုက် တစ်ညိုသာရှိ၏။
အင်တိုင်း တောတို့တွင် ပေါက်ရောက်တတ်၏။

၃၂။ ဂမုန်းကျေးခြေသည်ကား ကျေးတို့၏ ခြေ
သဏ္ဍာန်ရှိ၏။ သွယ်သွယ်လည်းရှိ၏။ ကျောက်
များတွင် ပေါက်ရောက်တတ်၏။

၃၃။ ဂမုန်းသံဆက်သည်ကားလက်ဆက်လည်း
ဆိုကြကုန်၏။ သံဆက်နှင့် တစ်သဝေမကွာ တူ၏။
အမြစ်ထွေးထွေးရှုပ်ရှုပ်ရှိ၏။ အရွက်ကားမရှိ၊
အရွက် ခံပင်ကဲ့သို့ အဖြူအနီ နှစ်ပါးရှိ၏။

သုံးလတစ်ကြိမ်၊ ခုနစ်လတစ်ကြိမ် လည်၍ ပေါက်
၏။ ရန်လွတ်စစ်လှချေသော် ရန်သူဝိုင်းမိသော်
လည်း ထောင်သောင်းမိုလ်ပါ စစ်သည်တို့ လက်
တွင်းက လွတ်ထွက်နိုင်သည်။

၃၈။ ဂမုန်းခတ္တာဖြူမှာ ခတ္တာပင်ကို ဆိုလိုသည်။

၃၉။ ဂမုန်းခတ္တာရွှေသည်ကား ခတ္တာပင်နွယ်
တွင် နနွင်းသားသို့ တူ၏။

၄၀။ ဂမုန်းခတ္တာကြောင်သည်ကား ပင်ရင်းက
နီမြန်းခြင်းရှိ၏။

၄၁။ ဂမုန်းခတ္တာနီသည်ကား၊ အပင်က အပွင့်မှာ
ဟသံ ပြဒါးကဲ့သို့ နီခြင်းရှိသည်ဟု ကျမ်း
တစ်စောင်တွင် ဆိုလေသည်။ အမြစ်ကားဖြူ၏။
စမ်း၍ကြည့်လိုမှ ကြိတ်ပြီးလျှင် သစ်စေးတွင်ခတ်၊
၎င်းသစ်စေးဖြူ၏။ ဂမုန်း အဖော်ရှိမှသာနေ၏။
တစ်ပါးတည်းရှိခဲ့မှ မနေဟူ၍ ဆိုကြကုန်၏။

၄၂။ ဂမုန်းကျေးမြီး သည်ကား ကျေးတို့၏
သဏ္ဍာန်နှင့် အရွက်တူ၏။ ခေါင်း ကြက်သွန်ဖြူ
ကဲ့သို့လည်းရှိ၏။ ဆင်သမာ၊ နွားသမာ၊ မြင်း
သမာတို့ကို တံတွေးနှင့် တင်ရမူ လွတ်ကင်း

နိုင်သည်ဟု ဆရာတို့ ဆိုကြကုန်၏။

၄၃။ ဂမုန်းလဝန်းသည်ကား အပင်ရင်း နီကြန့်
ကြန့်ရှိ၏။ အရွက်မှာကား ခတ္တာရွက် ကဲ့သို့ရှိ၏။
ခေါင်းကြက်သွန်ဖြူကဲ့သို့လည်းရှိ၏။ လှေခါး
ရင်းတွင် စိုက်ထားရမူ လာဘ်သပ္ပကာ တိုးတက်
ဝင်ရောက်တတ်၏။

၄၄။ ဂမုန်းလဝန်းသည်ကား ခေါင်း ကြက်သွန်
ဖြူကဲ့သို့ ရှိ၏။ အရွက်ကား ကံ့ကော်၊ ပိတောက်
ရွက် ပုံသဏ္ဍာန်၊ အချို့ကလည်း ခတ္တာ ခတောက်
ရွက် ပုံသဏ္ဍာန်ရှိ၏ဟု ဆိုကြကုန်၏။ တစ်မိုက်
တစ်ညိုသာရှိ၏။ အမြစ်သည် အဥလုံးရားရား
ရှိ၏။ အညွန့်ထွက်တိုင်း အဆစ်တွင် အမြစ်
ရောက်၏။ အပင်အညွန့်တိုင်း ထွက်၏။ အညွန့်
ထွက်တိုင်းလည်း အမြစ်ရောက်၏။



ဘာသာပြန်စာပေအသင်းထုတ်

မြန်မာ့စွယ်စုံကျမ်း

အတွဲ (၃) စာမျက်နှာ ၈၅၁၂ အထိတွင်
အောက်ပါအတိုင်းဖော်ပြထားလေသည်။

ဂမုန်း။ ။ ဂမုန်းဟူသော အမည်မှာ ဥရိသော
အပင်များစွာတို့ကို ခြေ၍ခေါ်သော အမည်
ဖြစ်သည်။ အချို့မှာ အပင်ကြီးတွင် တွယ်ကပ်
ပေါက် သော အဆင့်မျိုးဖြစ်သည်။ ပင်ဆင့်မျိုးမှာ
ရုက္ခဗေဒအလိုအားဖြင့် ပါရာဆိုက်များ ဖြစ်သည်။
သာမန်အားဖြင့် ဂမုန်းသည် ပုတက်စာ၊ နန္ဒင်း၊
တောက်တာ စသည်တို့နှင့်အတူ ကင်းဖီရီးယား
မျိုးစုတွင် ပါဝင်သည်ဟု ဆိုနိုင်သည်။ သို့သော်
မြန်မာအစောင့်ဂမုန်းမှာ အလွန်များပြားလှ၍ ရုက္ခ
ဗေဒ အမည်တစ်ခုတည်းကိုစွဲ၍ မယူအပ်ချေ။

၁၂ ၎ ဂမုန်းညွှန်းကျမ်း

ကျောက်ကျမ်း၊ ဂမုန်းကျမ်းနှင့် ကဝေသာရ ကျမ်း
တို့တွင် ဂမုန်းမျိုးပေါင်း ၁၀၉ မျိုး ပြထား
ပေသည်။

၁။ ဂမုန်းဖြူ ။ ။ အမြစ်အဥ ဖြူသည်။ နန္ဒင်း
ရွက်ကဲ့သို့ အရွက်ရှိသည်။ တစ်နှစ်တစ်ခါ နေရာ
ရွှေ့ပြောင်း၍ ပေါက်တတ်သည်။ ဂမုန်းလည်
ဟူ၍လည်း ခေါ်သေးသည်။

၂။ ဂမုန်းဖြူကျော် ။ ။ ထိုဂမုန်းကား ခတ္တာပင်
ဖြစ်၏။ ဂမုန်းခတ္တာဖြူဟုလည်း ခေါ်သေးသည်။

၃။ ဂမုန်းနီ ။ ။ အပင်ရင်းမှာ နန္ဒင်းကဲ့သို့ နီသည်။
အရွက်မှာ ဆိပ်ဖူးရွက်ကဲ့သို့ ပြာလဲ့လဲ့ ရှိသည်။
ဂမုန်းဥကို ထုံးမှာ ခတ်သော် ထုံးနီသည်။ ဟသီ
ပြဒါးကဲ့သို့ နီမှစစ်သည်။ ဥသည် နန္ဒင်းဥ နန္ဒင်း
တက်ကဲ့သို့ ရှိသည်။

၄။ ဂမုန်းနက် ။ ။ အရွက်သည် နန္ဒင်းရွက်
ကဲ့သို့ သဏ္ဍာန်မှာ နက်သည်။ ခေါင်းကား မီးသွေး
ကဲ့သို့ မည်းသည်။

၅။ ဂမုန်းကတိုး ။ ။ အရွက်မှာလက်ဝါးခန့် ရှိ၍
ရှည်ဝန်းသည်။ မြေနှင့် တစ်ထွာ၊ တစ်မိုက်ခန့်
ကပ်၍ ပေါက်တတ်သည်။

၆။ ဂမုန်းခတ္တာ ။ ။ ဂမုန်းကတိုးအရွက်ကဲ့သို့သော
အရွက်ရှိသည်။ သို့ရာတွင် အရွက်အနား လက်
တစ်လုံးခန့်ရှိသည်။ မြေပေါ်၌ ဖြစ်စေ၊ အဆောက်
အအုံ အထက်ဖျား ဆွေးမြည့်သော နေရာ၌ ဖြစ်စေ၊
ကျောက်မြေပေါ်၌ဖြစ်စေ ပေါက်တတ်သည်။ ဥမှာ
ကြက်ဥအရွယ်ခန့်ရှိသည်။ အကြောင်၊ အနီ၊
အနက်၊ အဖြူ၊ အရွှေဟူ၍ အရောင်ကိုလိုက်၍
အမည်အမျိုးမျိုးရှိသည်။

၇။ ဂမုန်းခွေးလာ ။ ။ အရွက်မှာ လက်မခန့်ရှိ၍
ဆိပ်ဖူးရွက်ကဲ့သို့ ပြာပြာစိမ်းညိုညိုရှိသည်ယင်းကို
ဆောင်လျှင် ခွေးချစ်တတ်သည်ဟု ဆိုသည်။

၈။ ဂမုန်းကြက်လာ ။ ။ ဆိပ်ဖူးရွက်ကဲ့သို့ ရှိသည်။
စိမ်းချည် ပြာချည် အရောင်ပြေးသည်။

၁၀။ ဂမုန်းနွားလာ ။ ။ အရွက်ဝမ်းဘက်နီ၍
ကျောဘက်ညိုသည်။ အဖြူပြောက်များ ပါတတ်
သည်။

၁၁။ ဂမုန်းပြောက်ကြီး ။ ။ နနွင်းပင်နှင့် တူ၏။
အရွက်အညိုရောင်ရှိ၍ အဖြူ ညှင်းပြောက်
ပါသည်။

၁၄ ၎ ဂမုန်းညွှန်းကျမ်း

၁၂။ ဂမုန်းပြောက်ငယ် ။ ။ ဆိပ်ဖူးရွက် သဏ္ဍာန်
အရွက်ရှိ၍ ညှင်းပြောက်ကဲ့သို့ ရှိ၏ ။

၁၃။ ဂမုန်းရစ် ။ ။ နနွင်းပင်ကဲ့သို့ရှိ၍ အရွက်
နီသည်။ အပြာအစိမ်းအပြောက်များ ပါရှိသည်။
အရွက်မှာထူ၍ အဖျား၌ထူစိမ်းသည်။

၁၄။ ဂမုန်းလိပ်မထွား ။ ။ အရွက်မှာ ဆိပ်ဖူးရွက်
နှင့်တူသည်။ အရွက်ကျရာ၌ အပင်ပေါက်နိုင်
သည်။ အပင်ပုသည်။ အမြစ်ဖျား မြေပေါ်၌
ပေါ်သည်။

၁၅။ ဂမုန်းလိပ်မေ့ ။ ။ အရွက်မှာ မဟော်ရာ
ပိန်းရွက်နှင့်တူသည်။ အပင်သေး၍ အရွက်တစ်ချပ်
တည်းရှိသည်။ အမြစ်တစ်ခုလုံးရှိ၍ အရိုးကို
ဆိတ်သော် နို့စေးယိုထွက်သည်။

၁၆။ ဂမုန်းနာဆိတ်နား ။ ။ အရွက်မှာ ခတ္တာ
ရွက်နှင့်တူသည်။ အမြစ်မှာ တမာရွက်နှင့်တူသည်။

၁၇။ ဂမုန်းလိပ်လာ ။ ။ အရွက်မှာ ဆိပ်ဖူး
ရွက်နှင့်တူ၍ အတွင်းဝမ်းဘက်က အပြောက်
ရှိသည်။ အမြစ်တွင် အပေါက် ရှိသည်။

၁၈။ ဂမုန်းသယံစင် ။ ။ လေတ္တာရွက်ကဲ့သို့
အရွက်ရှိ၍ အမြစ်လုံးသည်။

၁၉။ ဂမုန်းဂေါ်သဇင် ။ ။ အပွင့်ဖြူဖြူ အခိုင်
ပွင့်သည်။ အနွယ်မျိုးဖြစ်၍ ရနံ့လည်းမွှေးသည်။

၂၀။ ဂမုန်းကာလကဏ္ဍီ ။ ။ အရိုးအရွက်နီ၍
ဥတွင် သရက်ကင်း ထွက်သည်။

၂၁။ ဂမုန်းဆင်ကာလကဏ္ဍီ ။ ။ ဆေးတစ်လုံး
ပင်ကဲ့သို့နီ၏။ အကြောစိမ်းသည်။ ဥမှာ သရက်
ကင်းဥကဲ့သို့ အတက်များပါရှိသည်။

၂၂။ ဂမုန်းမြင်းကာလကဏ္ဍီ ။ ။ အရိုး အရွက်နှင့်
အကြောနီသည်။ အရွက်တစ်ဖက်စိမ်း သည်။ ဥမှာ
သရက်ကင်းဥနှင့် တူ၏။

၂၃။ ဂမုန်းလူကာလကဏ္ဍီ ။ ။ အရွက်မှာ
ကြက်သွန်ဖြူရွက်နှင့်တူသည်။ ဥတွင် ကြက်ခြေ
ကဲ့သို့ အရာထင်သည်။

၂၄။ ဂမုန်းမ ။ ။ ရွှေရောင်ရှိ၏။ ကြောင်ပန်းပင်၊
ရှားစောင်းပင်တို့တွင်တွယ်ကပ်ပေါက်တတ်သည်။

၂၅။ ဂမုန်းကြက်တောင်စည်း ။ ။ အပင်မှာ
အရင်းစု၍ အဖျားဖွာသည်။ ကြက်တောင်စည်း
ကဲ့သို့ရှိသည်။ အရွက်၏ အရောင်အဆင်းမှာ စိမ်း
ပြာပြာ ရှိသည်။ ချွန်သည်။ အမြစ်မှာ ခြကောင်ကဲ့
သို့ ရှိသည်။

၂၆။ ဂမုန်းကြက်တောင် ။ ။ အရွက်မှာ ချန်၍
ကြက်တောင်နှင့်တူသည်။ ၎င်းသီးကဲ့သို့ ဥတစ်လုံး
တည်း ရှိသည်။

၂၇။ ဂမုန်းကြက်ညွတ်ငယ် ။ ။ အညွန့် အနွယ်
ဝက်ကျတ်ရွက်ကဲ့သို့ရှိ၍ အရွက်ကား သစ်လက်
ရွှေရွက်ကဲ့သို့ ရှိသည်။

၂၈။ ဂမုန်းစမ္မား ။ ။ နွားမြက်ရင်းရွက်နှင့် တူသော
အရွက်ရှိသည်။ အရွက်ထူ၍ အရိုး စိမ်းသည်။
အမြစ်စုစုလုံးလုံးရှိသည်။ အစေးထွက်သည်။ ဂမုန်း
စပါးလည်း ဟူ၏။

၂၉။ ဂမုန်းကြက်စောင်း ။ ။ အရွက်မှာ
ကြက်တောင်နှင့်တူ၍ သွယ်လျားသည်။ အရောင်
နီကြန့်ကြန့်ရှိသည်။

၃၀။ ဂမုန်းလက်ညှိုး ။ ။ အရွက်မှာ လက်ညှိုး
သဏ္ဍာန်ရှိသည်။ သစ်ပင်ထက်၌ လည်းကောင်း၊
ကျောက်မြေပေါ်၌ လည်းကောင်း ပေါက်လေ့
ရှိသည်။

၃၁။ ဂမုန်းကြက်မြီး ။ ။ အရိုးမှာ ကြက်မြီး
သဏ္ဍာန် သွယ်သည်။ အရွက်မရှိ၊ သစ်ပင်ထက်၌

လည်းကောင်း၊ ကျောက်မြေပေါ်၌ လည်းကောင်း
ပေါက်လေ့ရှိသည်။

၃၂။ ဂမုန်းသင်္ဘောကာလကဏ္ဍိ ။ ။ အပင်မှာ
ဆေးတစ်လုံး ပင်နှင့်တူသည်။ အဖြူအနီ နှစ်မျိုး
ရှိသည်။ အရိုးကိုဆိတ်သော် နို့စေးယိုထွက်သည်။

၃၃။ ဂမုန်းကျီးခြေကြီး ။ ။ အရွက်မှာ ကျီးခြေ
သဏ္ဍာန်ရှိသည်။ ကျောက်ပေါ်ပေါက်တတ်သည်။

၃၄။ ဂမုန်းကျီးခြေငယ် ။ ။ အရွက်မှာ ကျီးခြေ
သဏ္ဍာန် အခွက်နှစ်ခွရှိသည်။ အပင် တစ်ထွာခန့်
မြင့်သည်။ အင်တိုင်းများတွင် ပေါက်တတ်သည်။

၃၅။ ဂမုန်းသံဆက် ။ ။ အရွက်မရှိ၊ အမြစ်
ထွေးလိပ်နေတတ်သည်။ အဖြူအနီ နှစ်မျိုး
ရှိသည်။ ဂမုန်းလက်ဆောင်လည်း ခေါ်သည်။

၃၆။ ဂမုန်းကျောက်ငို ။ ။ ဂမုန်းကျောက်သိုး
ဟုလည်း ခေါ်သည်။ တွေ့ရခဲသည်။

၃၇။ ဂမုန်းကိုယ်ရံကြီး ။ ။ ခတ္တာပင်နှင့်တူ သည်။
အရွက်မှာ ဆပ်သွားရွက်ခန့် ကြီးသည်။ ဥမှာ
ကြက်သွန်ဖြူခန့် ရှိသည်။

၃၈။ ဂမုန်းရန်မီး ။ ။ အရွက်မှာ ခတ္တာရွက် နှင့် တူသည်။ အပင်မကြီးတွင် ပင်ငယ်များရံ၍ ပေါက်တတ်သည်။ တစ်ခါတစ်ရံ တစ်ဝက်သာရ သည်။

၃၉။ ဂမုန်းရန်လွတ်။ ။ ဂမုန်းရန်မီးကဲ့သို့ အပင် ငယ်များရံ၍ ပေါက်တတ်သည်။ ယင်းဂမုန်းပင် ပတ်လည်၌ သစ်သားခြံစိုက်၍ ထားပါက တစ်နှစ် လည်သော် ခြံပြင်ဘက်၌ ပင်ပွားပေါက်သည်။

၄၀။ ဂမုန်းခတ္တာဖြူ ။ ။ အထက်ကပြခဲ့သော ဂမုန်းခတ္တာကို ကြည့်ပါ။

၄၁။ ဂမုန်းခတ္တာရွှေ ။ ။ အထက်ပါအတိုင်း ကြည့်။

၄၂။ ဂမုန်းလဝန်း ။ ။ အရွက်မှာ ကံ့ကော် ရွက်သဏ္ဍာန်ရှိ၍ တစ်ညီခန့်ရှိသည်။ အမြစ်စု သည်။ ဥမှာ ကြက်သွန်ဖြူခန့် ရှိသည်။ အဆစ် တိုင်း အညွန့်ထွက်၍ အမြစ်ဖွားလည်း ထွက် သည်။

၄၃။ ဂမုန်းလဝန်းကြီး ။ ။ ကြက်သွန်ဖြူ ခေါင်းကဲ့သို့၊ ကတောက်ရွက်ကဲ့သို့ ရှိသည်။

၄၄။ ဂမုန်းကြက်တူရွေး ။ ။ သစ်ပင်တွင် ကပ်၍
ပေါက်သည်။ မရန်းရောင် အပွင့်ခိုင်များ ပွင့်သည်။
အရွက်ရှည်လျားသည်။

၄၅။ ဂမုန်းနှင်းပန်း ။ ။ အရွက်သွယ်သည်။
ကြက်သွန်ပွင့်ကဲ့သို့ အဖြူပွင့် ပွင့်သည်။ အပွင့်ရိုးတံ
ရှည်သည်။

၄၆။ မီးကွင်းဂမုန်း ။ ။ အံ့လိုက်ရံလိုက် ရှိသည်။
အရွက်ရှည်သည်။ ယင်းကို စိုက်ပျိုးထားလျှင်
မီးကွင်းသည်ဟု ဆိုသည်။

၄၇။ ဂမုန်းဧည့်လာ ။ ။ အရွက်ရှည်လျား ၍
အဖျားတွင်ချွန်သည်။ ပင်ခြေစု၍ ပင်ဖျားကား
သည်။ ယင်းကို စိုက်ပျိုးထားလျှင် ဧည့်သည်များ
တတ်သည် ဆိုသည်။

၄၈။ ဂမုန်းဧည့်လန် ။ ။ အပင်သဏ္ဍာန်
မထင်မရှား၊ ယင်းကို စိုက်ပျိုးထားလျှင် ဧည့်သည်
ပါးသည်ဟု ဆိုသည်။

၄၉။ ဂမုန်းကွင်းထိုး ။ ။ အရွက်များမှာ
အလိပ်လိုက်ထွက်၍ တစ်ရွက်နှင့်တစ်ရွက် ငုံ့ကာ
အင်္ဂုမပြန့်မီအတွင်း နောက်တစ်ရွက်ထွက်သည်။

ယင်းဂမုန်းမှာ အနည်းငယ်ကြီးမှ ဤသို့အရွက်
ကွင်းထိုးသည်။ အပင်ပေါက်စတွင် အရွက်
သီးခြား ထွက်သည်။

၅၀။ ဂမုန်းဖား ။ ။ ဖားပြုတ်သဏ္ဍာန် ဥရှိသည်။

၅၁။ ဂမုန်းပင့်ကူ ။ ။ အပင်သဏ္ဍာန် မထင်ရှား၊
ဥမှာပင့်ကူသဏ္ဍာန် အမြစ်တက်များ ဖျာထွက်
သည်။ အဆိပ်ပြေစေတတ်သည်ဟု ဆိုသည်။

၅၂။ ဒေါင်းဂမုန်း ။ ။ ယင်းမှာ အဖိုအမ နှစ်မျိုး
ကွဲပြားသည်။ အရွက်မှာ လက်ဝါးခန့် ဝန်းသည်။

ဒေါင်းမြီးသဏ္ဍာန် အနီအညိုနှင့် အဖြူကွက်များ
ရစ်၍ပါရှိသည်။ အရွက်တွင် အလယ်ရစ်နှင့်
အနားရစ်ကို ခွဲခြား၍ အဖိုအမဟု သိရသည်။
ညဉ့်အချိန်တွင် အရွက်ယှက်၍ ဘုရားရှိခိုးဟန်
ပိတ်၍ အိပ်သည်။

၅၃။ ကွမ်းစားဂမုန်း ။ ။ အပင်သဏ္ဍာန် မထင်ရှား၊
ဥမှာ အတောင့်သဏ္ဍာန် ရှိသည်။ မွေး ကြိုင်၍
ကွမ်းစားရာတွင် ထည့်၍ စားလေ့ရှိသည်။

၅၄။ နဂါးဂမုန်း ။ ။ နဂါးစက်ပင်ဟုလည်း
ခေါ်သည်။ အရွက်တစ်တောင်ကျော်ခန့် ရှည်၍

အဝါအရစ်နားရှိသည်။ အရွက်တွင် အပြာပြောက်၊
အဖြူပြောက်များလည်းရှိ၏။

၅၅။ ဂမုန်းကိန္နရာ။ ။ အပင်သဏ္ဍာန် မထင်ရှား၊
ယင်းမှာ ညအခါ လေမလာဘဲ အလိုအလျောက်
ယိမ်းယိုင် နေတတ်သည်ဟု ဆိုသည်။ လူသံ
ကြားလျှင် အကရပ်သည်။

၅၆။ ဂမုန်းကျေးမြီး။ ။ အရွက်သည် ကျေးတို့၏
သဏ္ဍာန်နှင့်တူသည်။ ကြက်သွန်ဖြူကဲ့သို့လည်း
ရှိသည်။

၅၇။ ဂမုန်းကြွက်မြီး။ ။ အရွက်ကြွက်မြီးသဏ္ဍာန်
ရှိသည်။ ကျောက်တွင်၊ သစ်တွင်ပေါက်တတ်
သည်။

၅၈။ ဂမုန်းကြွက်လျှာ။ ။ ဆိပ်ဖူးရွက် သဏ္ဍာန်
ပြာပြာစိမ်းစိမ်းရှိသည်။

၅၉။ ဂမုန်းခေတက်။ ။ ဂမုန်းကတိုးရွက်ကဲ့သို့
အတွင်းအနား လက်မတစ်လုံးခန့် ရေးရေးနီသည်။
မြေတွင်ခပ်ပြားပြား ပေါက်သည်။ ကျောက်တွင်
လည်း ပေါက်သည်။

၂၂ ၎ ဂမုန်းညွှန်းကျမ်း

၆၀။ ဂမုန်းခြကောင် ။ ။ အရွက် ကြက်
တောင်ကဲ့သို့ သွယ်၏ ။ နီ၏ ။ အမြစ်အဖု ခြကောင်
ကဲ့သို့ ဖွေးဖွေးဝါဝါ ရှိ၏ ။

၆၁။ ဂမုန်းခြလွတ် ။ ။ သဃာစင်ခေါင်း ကဲ့သို့
ပေါက်သည်တွင် တစ်ဝက်သာ အပင်ငယ်ရုံ
မိသည် ။ တံခါးလည်း ရှိသည် ။ စစ်မစစ်ကို သိလို
သော် သစ်ချွန်လည်၍စိုက်၊ တစ်နှစ်လည်လျှင်
ပြင်သို့ ထွက်၍ ပေါက်၏ ။

၆၂။ ဂမုန်းဆိတ်နား ။ ။ ခတ္တာရွက်ကဲ့သို့ ရှိသည် ။

၆၃။ ဂမုန်းဆိတ်ဖြူ ။ ။ ဝတ်ကျွတ်ရွက်ကဲ့သို့
အရွက်အညွန့်တိုင်း ဆူးရှိသည် ။ ဆိတ်သော် နို့ရည်
ကဲ့သို့ အစေးထွက်၏ ။

၆၄။ ဂမုန်းညှင်းပြောက်ငယ် ။ ။ ဆိပ်ဖူးရွက်ကဲ့သို့
မြေတွင် ပျပ်ပျပ်ဝပ်၍ အရွက်၌ ညှင်းပြောက်
ရှိသည် ။

၆၅။ ဂမုန်းတိမ်ပြာ ။ ။ ဥကိုခွဲကြည့်လျှင်
ပြာသောအရောင် ရှိသည် ။

၆၆။ ဂမုန်းစကား ။ ။ ဆိပ်ဖူးရွက်ကဲ့သို့ အတွင်း
ပြောက်သည် ။ လက်ယပ်သကဲ့သို့ တလှုပ်လှုပ်
ရှိသည် ။

၆၇။ ဂမုန်းနန္ဒင်း ။ ။ အလုံး အဖုအမြစ် ရှိသည်။
အပင်အရွက် တစ်နှစ်တစ်ခါ လဲသည်။

၆၈။ ဂမုန်းပြာသဒ် ။ ။ အကြောညိုရာတွင်
အဖြူရောင်ပျော့ပျော့ ရှိ၏။

၆၉။ ဂမုန်းရှင်သူငယ် ။ ။ ဆေးတစ်လုံးပင် ကဲ့သို့
ရှိ၏။ ငှက်ပျောရွက်ကဲ့သို့ အဖျားက တိတိ
ဝန်းဝန်းရှိ၏။ အရွက်နီ၏။ ခေါင်းမှာ ငှက်ပျော
ခေါင်း ပိန်းခေါင်းကဲ့သို့ ရှိ၏။

၇၀။ ဂမုန်းရွှေသွယ် ။ ။ အပ်လုံးခန့်၊ ဝင်ရိုးလုံးခန့်
သဏ္ဍာန်ရှိ၏။ အရွက်မရှိ၊ ထွေးထွေးနေသည်။

၇၁။ ဂမုန်းလက်ဆက် ။ ။ ဂမုန်းလက်ယှက် လည်း
ခေါ်သည်။ ဝတ်ကျွတ်ရွက်ကဲ့သို့ သဏ္ဍာန်တူ၏။
အမြစ်စုစုရုံးရုံး ရှိတတ်၏။

၇၂။ ဂမုန်းအင်း ။ ။ နတ်တော်လတွင်
သစ်ပင်ကြီးများပေါ်၌ ပွင့်တတ်သော ဂမုန်း
ဖြစ်သည်။



အညွန့်

ဂမုန်းပင်များကို တိုက်တာနေအိမ် ကျက်
သရေ ဆောင်ပန်းအဖြစ်လည်းကောင်း၊ ဂမုန်းပင်
များ၏ အကျိုးသက်ရောက်မှုကို ယုံကြည်၍
လည်းကောင်း စိုက်ပျိုးလေ့ရှိကြသည်။

အချို့ကျမ်းများတွင် ဂမုန်းတစ်ထောင်
ရှိသည် ဟူ၍လည်းကောင်း၊ ကျောက်ကျမ်း၊
ဂမုန်းကျမ်း၊ ကဝေသာရကျမ်းတို့တွင် ဂမုန်း
အမျိုးပေါင်း (၁၀၉) မျိုး ရှိသည်ဟူ၍ လည်း
ကောင်း၊ ရေးသားထားကြပါသည်။ မည်သို့
ဆိုစေ ဂမုန်းသည် ဆေးဖက်ဝင်ကာ ထွက်ရပ်
လမ်းသို့လည်း ပို့ဆောင်နိုင်သည်။ ဥစ္စာ စည်းစိမ်
ချမ်းသာနှင့်လည်း ပြည့်စုံစေနိုင်သည့်ပြင် စုန်း၊
နတ်၊ ပယောဂဘေး၊ ရန်သူ ဘေးတို့မှလည်း

ကာကွယ်ပေးတတ်သည်ဟု ကျမ်းဟောင်းများ
တွင် ဖွင့်ဆို ရေးသားထားကြပါသည်။

ဂမုန်းပင် စိုက်ပျိုးကြရာတွင် မိတ်ဖက်၊ ဓာတ်
ဖက်များရွေး၍ စိုက်ပျိုးမှသာ စီးပွားလာဘ်ရှင်၊
သိဒ္ဓိဝင်စေပါသည်။ သို့အတွက် အန္တော၊ ဂဗ္ဘေ၊
စရေ ဝံသေဟူသော ဓာတ်ဖက် အရ-

- ❖ တနင်္ဂနွေသားသမီး၏ ဓာတ်ဖက်ကား
စနေနဂမုန်း
- ❖ တနင်္လာသားသမီး၏ ဓာတ်ဖက်ကား
ကြာသပတေးနဂမုန်း
- ❖ အင်္ဂါသားသမီး၏ ဓာတ်ဖက်ကား
ရာဟုနဂမုန်း
- ❖ ဗုဒ္ဓဟူးသားသမီး၏ ဓာတ်ဖက်ကား
သောကြာနဂမုန်း
- ❖ ကြာသပတေးသားသမီး၏ ဓာတ်ဖက်ကား
တနင်္လာနဂမုန်း
- ❖ သောကြာသားသမီး၏ ဓာတ်ဖက်ကား
ဗုဒ္ဓဟူးနဂမုန်း
- ❖ စနေသားသမီး၏ ဓာတ်ဖက်ကား
တနင်္ဂနွေနဂမုန်း တို့ ဖြစ်သည်။

မိတ်ဖက်ဂမုန်းပင်များ စိုက်ပျိုးကြမည်
ဆိုလျှင်-

အောင် + ပ၊ ကု + လား၊ ဆွေ + သား၊

တော် + ရင်း ဟု ဆိုအပ်သော မိတ်နံအရ-

❖ တနင်္ဂနွေသားသမီး၏ မိတ်ဖက်အရ
ကြာသပတေးနံဂမုန်း

❖ တနင်္လာသားသမီး၏ မိတ်ဖက်အရ
ဗုဒ္ဓဟူးနံဂမုန်း

❖ အင်္ဂါသားသမီး၏ မိတ်ဖက်အရ
သောကြာနံဂမုန်း

❖ ဗုဒ္ဓဟူးသားသမီး၏ မိတ်ဖက်အရ
တနင်္လာနံဂမုန်း

❖ ကြာသပတေးသားသမီး၏ မိတ်ဖက်အရ
တနင်္ဂနွေနံဂမုန်း

❖ သောကြာသားသမီး၏ မိတ်ဖက်အရ
အင်္ဂါနံဂမုန်း

❖ စနေသားသမီး၏ မိတ်ဖက်အရ
ရာဟုနံဂမုန်း

ရာဟုသားသမီး၏ မိတ်ဖက်အရ စနေနံဂမုန်း

စသည့် ဂမုန်းပင်များ စိုက်ပျိုးသင့်ပေသည်။

အသက်ရှည်စေလိုလျှင် မိမိမွေးနံ၏ အာယု
အရပ်တွင် လည်းကောင်း၊ ဘုန်းတန်ခိုးကျော်စော
စေလိုလျှင် မိမိမွေးနံ၏ တေဇအရပ်တွင်လည်း
ကောင်း စိုက်ပျိုးအပ်ပေသည်။

မွေးနံအလိုက် အာယုအရပ်နှင့် တေဇအရပ်
တို့ကို ဖော်ပြရလျှင်-

❖ တနင်္ဂနွေသားသမီး၏ အာယုအရပ်သည်
အရှေ့အရပ်။

တနင်္ဂနွေသားသမီး၏ တေဇအရပ်သည်
အနောက်အရပ်။

❖ တနင်္လာသားသမီး၏ အာယုအရပ်သည်
အရှေ့တောင်။

တနင်္လာသားသမီး၏ တေဇအရပ်သည်
အနောက်မြောက်။

❖ အင်္ဂါသားသမီး၏ အာယုအရပ်သည်
တောင်။

အင်္ဂါသားသမီး၏ တေဇအရပ်သည်
မြောက်။

❖ ဗုဒ္ဓဟူးသားသမီး၏ အာယုအရပ်သည်
အနောက်တောင်။

အသက်ရှည်စေလိုလျှင် မိမိမွေးနံ၏ အာယု
အရပ်တွင် လည်းကောင်း၊ ဘုန်းတန်ခိုးကျော်စော
စေလိုလျှင် မိမိမွေးနံ၏ တေဇအရပ်တွင်လည်း
ကောင်း စိုက်ပျိုးအပ်ပေသည်။

မွေးနံအလိုက် အာယုအရပ်နှင့် တေဇအရပ်
တို့ကို ဖော်ပြရလျှင်-

❖ တနင်္ဂနွေသားသမီး၏ အာယုအရပ်သည်
အရှေ့အရပ်။

တနင်္ဂနွေသားသမီး၏ တေဇအရပ်သည်
အနောက်အရပ်။

❖ တနင်္လာသားသမီး၏ အာယုအရပ်သည်
အရှေ့တောင်။

တနင်္လာသားသမီး၏ တေဇအရပ်သည်
အနောက်မြောက်။

❖ အင်္ဂါသားသမီး၏ အာယုအရပ်သည်
တောင်။

အင်္ဂါသားသမီး၏ တေဇအရပ်သည်
မြောက်။

❖ ဗုဒ္ဓဟူးသားသမီး၏ အာယုအရပ်သည်
အနောက်တောင်။

၂၈ ၎် အညွှန်း

ဗုဒ္ဓဟူးသားသမီး၏ တေဇအရပ်သည်
အရှေ့မြောက်။

❖ ကြာသပတေးသားသမီး အာယုအရပ်သည်
အနောက်မြောက်။

ကြာသပတေးသားသမီး၏ တေဇအရပ်သည်
အရှေ့တောင်။

❖ သောကြာသားသမီး၏ အာယုအရပ်သည်
အရှေ့မြောက်။

သောကြာသားသမီး၏ တေဇအရပ်သည်
အနောက်တောင်။

❖ စနေသားသမီး၏ အာယုအရပ်သည်
အနောက်အရပ်။

စနေသားသမီး၏ တေဇအရပ်သည်
အရှေ့အရပ်။

❖ ရာဟုသားသမီး၏ အာယုအရပ်သည်
မြောက်အရပ်။

ရာဟုသားသမီး၏ တေဇအရပ်သည်
တောင်အရပ်တို့ ဖြစ်ပါသည်။ သို့အတွက်

မိမိနှစ်သက်ရာ အာယု၊ တေဇ အရပ်တို့တွင် ဂမုန်း

ပင်များ စိုက်ပျိုးလျှင် အလိုရှိရာ ပြီးပြည့်စုံစေ
နိုင်ပါသည်။ အတိတ် တဘောင် နိမိတ်ဆောင်၍
ဓာတ်ဖက်၊ မိတ်ဖက် ဂမုန်းပင်များ စိုက်ပျိုး
သင့်ကြောင်း ရေးသား တင်ပြအပ်ပါသည်။



နေ့အလိုက် ဓာတ်ဖက်၊ မိတ်ဖက်ဂမုန်းပင်များ

❖ တနင်္ဂနွေ - ဒေါင်းဂမုန်းဖို / မ၊ ပတ္တမြား
ဂမုန်း။

❖ တနင်္လာ - ပတ္တမြားဂမုန်း၊ လဝန်းဂမုန်း
ဖို / မ။

❖ အင်္ဂါ - ရန်လွတ်ဂမုန်း၊ ဂမုန်းပြသဒ်၊
ရှင်သီဝလိဂမုန်း၊ ဂမုန်း ဂေါ
သဇင်။

❖ ဗုဒ္ဓဟူး - ရှင်သီဝလိဂမုန်း၊ ဂမုန်းပြသဒ်၊
ဣစ္ဆာသယ ကျီးမင်းဂမုန်း။

❖ ကြာသပတေး - ဣစ္ဆာသယကျီးမင်းဂမုန်း၊
အောင်သိဒ္ဓိဂမုန်း၊ အင်းဂမုန်း။

❖ သောကြာ - လဝန်းဂမုန်းဖို/ မ၊ ဂမုန်းစေတီ။

❖ စနေ - အောင်သိဒ္ဓိဂမုန်း၊ အင်းဂမုန်း။

❖ ရာဟု - ဒေါင်းဂမုန်းဖို/ မ၊ ပတ္တမြားဂမုန်း။

အထက်တွင် ဖော်ပြခဲ့သည့်အတိုင်း ဓာတ်ဖက်၊ မိတ်ဖက်များအရ ဂမုန်းပင်များကို စိုက်ပျိုးကြရန် တင်ပြခဲ့ပြီး ဖြစ်ပါသည်။ ဓာတ်ဖက်၊ မိတ်ဖက်များ သာမက မိမိမွေးနံအလိုက်၊ မိမိနှစ်သက်ရာ ဂမုန်းပင်များကိုလည်း စိုက်ပျိုးနိုင်ကြောင်း အချို့ ကျမ်းများတွင် ရေးသားထားသည်ကို လေ့လာ တွေ့ရှိရပါသည်။ မိမိမွေးနေ့အလိုက် ဂမုန်းပင်များ စိုက်ပျိုးလိုပါက အောက်ပါဂမုန်းပင်များ စိုက်ပျိုးနိုင်ကြပါသည်။



နေ့အလိုက် စိုက်ပျိုးသင့်သည့် ဂမုန်းများ

တနင်္ဂနွေ - အင်းဂမုန်း၊ အောင်သိဒ္ဓိဂမုန်း။

တနင်္လာ - မီးကွင်းဂမုန်း၊ ဘောဂကြီးဂမုန်း၊
ဘောဂလေးဂမုန်း၊ မယ်တော်ကြီး
ဂမုန်း။

အင်္ဂါ - ဂမုန့်:စေတီ၊ ဂမုန့်:ဂေါ်သင်္ဇင်၊
လိပ်ပြာဂမုန့်:ခေါ်ဇော်ဂျီမုတ်ဆိတ်
ဂမုန့်:။

ဗုဒ္ဓဟူး - လဝန်း:ဂမုန့်:ဖို/မ၊ ရှင်သီဝလိ
ဂမုန့်:။

ကြာသပတေး: - ပတ္တမြား:ဂမုန့်:၊ ဂမုန့်:ပလ္လင်္ဂဆင့်
အနီ/ အဖြူ။

သောကြာ - ဟင်္သာဂမုန့်:၊ ဂမုန့်:ပြသာဒ်၊
ရှင်သီဝလိဂမုန့်:။

စနေ - ဒေါင်း:ဂမုန့်:ဖို/မ။

ရာဟု - ရန်လွတ်ဂမုန့်:
တို့ဖြစ်ပါသည်။



စီးပွားလာဘ်ရှင်

သိဒ္ဓ္ဓိဝင်ဂမုန်းများ

ကွင်းထိုးဂမုန်း (ဂွင်းထိုးဂမုန်း)

ကွင်းထိုးဂမုန်းပင်မှာ အရွက်များ တစ်ရွက်နှင့် တစ်ရွက် ကွင်းသဏ္ဍာန်ဖြစ်ပြီး ရွက်ချင်းယှက် နွယ်ထိုးသည့် ဂမုန်းဖြစ်သည်။ အပင်များ ပွားလာ သောအခါ တစ်ပင်နှင့်တစ်ပင် ပေါင်းစပ်၍ ကွင်းအဖြစ် ထိုးထွက်ကြသည်။ ကွင်းထိုးဂမုန်း ကွင်းများများထိုးလေ စီးပွားလာဘ်လာဘ တိုးတက် လေဖြစ်သည်။

၃၄ ▽ မြောင်းမြမောင်ယဉ်တင့်

အချို့ဂမုန်းပင်စိုက်သူများ ကွင်းထိုးဂမုန်းစိုက်
သော်လည်း ကွင်းမထိုးဘဲ ရှိနေတတ်သည်။
စီးပွားလာဘ်လာဘနည်းပါးသည့် နိမိတ်ဖြစ်၍
မည်သို့ပင် ကြိုးစားစေကာမူ အောင်မြင်မှု
နည်းပါးကြောင်း သိရလေသည်။



ကွင်းထိုးဂမုန်းပင် (ကွင်းထိုးဂမုန်း)

ကိုယ်ဝန်ဆောင် မိန်းမများ ထိကိုင်ခြင်း
ပြုလုပ်ပါက ကွင်းများ ပြေလျော့တတ်သည်။
အမွေးနဲ့သာ ပက်ဖျန်းခြင်း၊ အမွေးတိုင်ထွန်းခြင်း၊

ကင်ပွန်းတရော်များဖြင့် ဆေးကြောခြင်းပြုမှသာ
ကွင်းများ ပြန်လည်ထိုးကာ လုပ်ငန်း၊ အကြံ
အစည်များ အောင်မြင်ကြောင်း လေ့လာတွေ့ရှိရ
ပါသည်။

အများအားဖြင့် ပင်စည်မှ ထွက်သော အရွက်
သံညှိ မိမိပင်စည်တွင်ရှိသော အရွက်၌သာလျှင်
ကွင်းထိုးတတ်ပါသည်။

ရှေးဟောင်းဂမုန်းကျမ်းများတွင် ကွင်းထိုး
ဂမုန်းစိုက်လျှင် မျက်နှာပွင့်လန်း၍ စီးပွား
လာဘ်လာဘ ပေါများတတ်ကြောင်းကို လေ့လာ
တွေ့ရှိရပါသည်။

အထူးသဖြင့် တနင်္လာသားသမီးတို့၏
အဆောင်ပန်းအဖြစ် စိုက်လျှင် သင့်လျော်
ကောင်းမွန်ကြောင်း တင်ပြရေးသားလိုက်
ပါသည်။



ကျောက်စိမ်းဂမုန်း

ကျောက်စိမ်းဂမုန်းကို ပြောက်ကလေးဂမုန်း ဟူ၍လည်း ခေါ်ကြသည်။ စီးပွား၊ လာဘ်လာဘ ပွင့်လန်းစေသည့် ဂမုန်းတစ်မျိုးဖြစ်သည်။ တစ်ပင်လျှင် တစ်ရွက်သာထွက်ပြီး ဖူးတံကဲ့သို့ သော အပွင့်ဖြူ ပွင့်တတ်သည်။

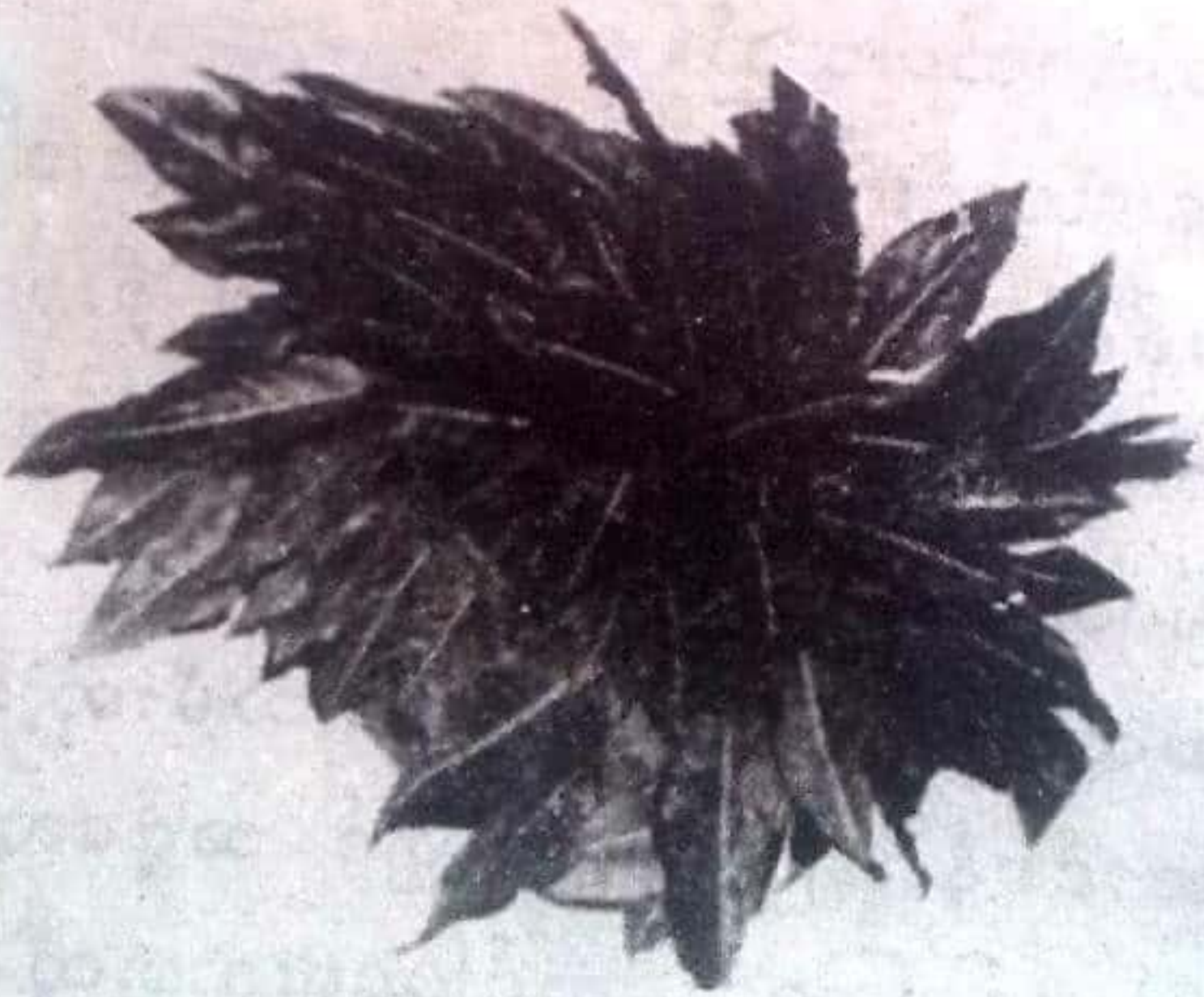

ကျောက်စိမ်းဂမုန်းပင်

နွေမိုးဆောင်း ရာသီသုံးမျိုးတွင် ဆောင်း ရာသီနှင့် မိုးရာသီတွင် အပွင့်များဝေဝေဆာဆာနှင့် အရွက်များကြားမှ ထွက်ပေါ်ကာ လှပတင့်တယ် ပါသည်။

ဂမုန်းဝါသနာရှင်တိုင်း စိုက်ပျိုးကြသည်ကို တွေ့ရသည်။

ပြောက်ကလေးဂမုန်းခေါ် ကျောက်စိမ်း ဂမုန်းကို စိုက်ပျိုးလျှင် စီးပွားလာဘ်လာဘပေါများစေကြောင်း ရှေးဟောင်းကျမ်းများတွင် ရေးသားထားသည်ကို လေ့လာတွေ့ရှိရပါသည်။

သဲမြေနှင့် မြေဆွေးရောစပ်လိုက်ပါက အရွက်များကြီးမား၍ ရိုးတံရှည်ကာ ပို၍လှပတင့်တယ်တတ်ပေသည်။ ဂမုန်းဝါသနာရှင်တိုင်း စိုက်ပျိုးသင့်သည့် သိဒ္ဓိဝင် ဂမုန်းပင် တစ်ပင်ဖြစ်ပါသည်။



ငှက်ကြီးတောင်ဂမုန်း

ငှက်ကြီးတောင်ဂမုန်းမှာ ခတ္တာနွယ်ဝင် ဂမုန်းတစ်မျိုးဖြစ်သည်။ ရေကြိုက်သောအပင်ဖြစ်၍ မိုးရာသီတွင်ဖြစ်စေ၊ ရေများများလောင်းပေး၍ဖြစ်စေ အပွင့်ဖြူကြီးများ ပွင့်တတ်ပါသည်။

ငှက်ကြီးတောင်ဂမုန်းမှာ အရွက်များ ရှည်လျားပြီး အနားတွန့်ကာ ငှက်ကြီးတောင်ဓားကဲ့သို့ ရွက်တံရှည်ပါသည်။ ကြက်သွန်ဥကဲ့သို့ ဥကြီးများရှိသည်။

ငှက်ကြီးတောင်ဂမုန်းစိုက်လျှင်၊ သူခိုး-ဓားပြ
အန္တရာယ်ကင်းရှင်းသည်ဟု ရှေးလူကြီးများ
ပြောစကားကို မှတ်သားဖူးပါသည်။



ငှက်ကြီးတောင်ဂမုန်းပင်

ငှက်ကြီးတောင် ဂမုန်းအား သိသူနည်း၍
မစိုက်ကြသော်လည်း ပါရမီရိပ်သာရှိ တိုက်တစ်
တိုက်တွင် ခြံတွင်းပတ်လည်၌ ငှက်ကြီးတောင်
ဂမုန်းတစ်မျိုးတည်း စိုက်ထားပြီး စီးပွားရေး
အဆင် ပြေလျက်ရှိကြောင်း လေ့လာတွေ့ရှိရ
ပါသည်။

ဂမုန်းမှန်သမျှ သိ၌ရှိမြဲမို့ ဂမုန်းဝါသနာ
ရှင်တိုင်း စိုက်ပျိုးနိုင်စေရန် လေ့လာတင်ပြလျှော်ရ
ပါတော့သည်။

ဘောဂကြီးဂမုန်း

၎င်းဂမုန်းသည် ဆေးဖက်ဝင်ကာ ထွက်ရပ်
လမ်းသို့လည်း ပို့ဆောင်နိုင်၏။ စည်းစိမ်ဥစ္စာနှင့်
လည်း ပြည့်စုံစေနိုင်သည့်ပြင်၊ လောကီပညာ
ဆန်းကြယ်မှုကို ဖန်တီးပေးရာတွင် ဂမုန်း အပါ
အဝင် ဖြစ်သည်ဟု နက္ခတ္တဗေဒပညာရှင် ဝဏ္ဏ
ကျော်ထင် ပျဉ်းမနား ဆရာကြီး ဦးသန်းမောင်၏
မှတ်တမ်းတစ်ခုတွင် မှတ်သားဖူးပါသည်။



ဘောဂကြီးဂမုန်းပင်

သုံးရက်၊ သုံးလ၊ သုံးနှစ်အတွင်း အစောင့်
အရှောက် ဂမုန်းပင်စောင့်နတ်များ ရောက်လာ

တတ်သည်ဟု ဂမုန်းကျမ်းဟောင်းများတွင် ဖွင့်ဆို ထားပါသည်။

ဂန္ထီရန္တယ်သော သစ်ပင်များထဲတွင် ဂမုန်း သည် ထိပ်တန်းမှ ပါဝင်ကြောင်း လေ့လာတွေ့ရှိ ရပါသည်။

၁၉၉၅ ခုနှစ်၊ စက်တင်ဘာလတွင် စာရေးသူ ရေးသားခဲ့သည့် “ဘောဂလေးဂမုန်း” အကြောင်း ဆောင်းပါး နက္ခတ္တရောင်ခြည်မဂ္ဂဇင်းတွင် ပါဝင်ခဲ့ ပြီးနောက် စာရေးသူအိမ်သို့ ပါရမီရိပ်သာ၊ နှင်းဆီ လမ်းမှ ဓမ္မမိတ်ဆွေ ဦးစန်းလွင် ရောက်လာပြီး ဘောဂကြီးဂမုန်းပင် လက်ဆောင်ပေးခဲ့ ပါသည်။

အမြဲတေစုရာ အမြဲတေစုဆိုသကဲ့သို့ စာရေး သူသည် ဂမုန်းပင်များအား လက်တွေ့ သုတေ သနပြုနေသူ ဖြစ်သည့်အတွက် စာရေးသူထံ၌ ရှိနေသော ဘောဂလေးဂမုန်းမှာ “အမ” ဖြစ်ပြီး ဦးစန်းလွင် လက်ဆောင်ပေးလာသည့်ဘောဂကြီး ဂမုန်းမှာ “အဖို” ဖြစ်ကြောင်း လေ့လာတွေ့ရှိရ ပါသည်။

လောကနိယာမအရ အဖို၊ အမရှိသကဲ့သို့ ဂမုန်းပင်များလည်းအဖို၊ အမရှိပါသည်။ စီးပွား ဂမုန်းပင်မျိုးစုံ ရှိသည့်အနက် လာဘ်လာဘ

သိဒ္ဓိထူး ပေးရာတွင် နာမည်နှင့်လိုက်အောင် ထူးခြားသည့် ဂမုန်းမှာ ဘောဂကြီးဂမုန်း ဖြစ်ကြောင်း ဦးစန်းလွင် ပြောခဲ့ပါသည်။ ဘောဂကြီးဂမုန်းအကြောင်း ဦးစန်းလွင်နှင့် ဆွေးနွေးရာ စာရေးသူက -

“ဦးစန်းလွင်ပေးတဲ့ ဘောဂကြီးဂမုန်းရဲ့ ထူးခြားချက်ကိုသိရင် ပြောပြပါလား”

“ကျွန်တော်တို့ဌာနက ဦးစီးမှူးကတော်နဲ့ ကျွန်တော့်ဇနီးက ကျောင်းနေဖက် သူငယ်ချင်းတွေမို့ ဂမုန်းအကြောင်း စကားစပ်မိပြီး တစ်ဦးနဲ့ တစ်ဦး ဂမုန်းချင်းဖလှယ်လို့ ဘောဂကြီးဂမုန်းပေးတဲ့အခါ နေသိဒ္ဓိ၊ လာဘသိဒ္ဓိ၊ ပီယသိဒ္ဓိ၊ သီရိသိဒ္ဓိ၊ ဇေယျ သိဒ္ဓိစတဲ့ သိဒ္ဓိငါးပါးပြီးတဲ့အပြင် လာဘသိဒ္ဓိပေးရာမှာ ထူးခြားကြီးမားကြောင်း ဦးစီးမှူးကတော်က ပြောခဲ့ပါတယ်။ ကျွန်တော်ကိုယ်တိုင် သတိထား လေ့လာမိတဲ့ အခါ ဘောဂကြီး ဂမုန်းပွင့်တာနဲ့ ကျွန်တော် ထိပေါက်တာ ကြုံနေတယ်ဆရာ”

အထက်ပါအတိုင်း ဦးစန်းလွင်က ဘောဂကြီးဂမုန်းပေးရင်းပြောခဲ့ပါတယ်။ စာရေးသူကလည်း

၄၂ / မြောင်းမြမောင်ယာဥ်တင့်

ရွှေမရှား ငွေမရှား ဂမုန်းပင် လက်ဆောင်ပေးလိုက်
ပါတယ်။

စာရေးသူထံသို့ ၁၉၉၅ခုနှစ် အောက်တိုဘာလ
တွင် ဘောဂကြီးဂမုန်းရောက်လာပြီး အချိန်ယူ
သုတေသနပြုခဲ့ရာ ၁၉၉၈ခုနှစ်၊ ဇွန်လရောက်
သောအခါ ဘောဂကြီးဂမုန်းမှာ အရွက်များ
ဝေဝေဆာဆာဖြစ်လာပြီး အပွင့်လည်းဆက်တိုက်
ပွင့်ခဲ့ပါသည်။

တိုက်တိုက်ဆိုင်ဆိုင်ပင် လုပ်ငန်းအမျိုးမျိုးမှ
လာဘ်လာဘများ ဝင်လာမစဲ တဖွဲဖွဲ ဖြစ်ခဲ့
ပါသည်။

ကူညီမစသူများ၊ လုပ်ငန်းသစ် ဖန်တီးပေးသူ
များ ပေါ်ပေါက်ခဲ့ပါသည်။ ဂမ္ဘီရနှင့် ဆက်နွယ်
နေသော သစ်ပင်များတွင် ဂမုန်းသည်ထိပ်မှ ပါဝင်
သည်ဆိုသည့် အချက်ကို လက်ခံယုံကြည်မိ
ပါသည်။

ဘောဂကြီးဂမုန်းပင်မှာ ဘောဂလေး ဂမုန်း
ပင်ထက် အရွက်ကြီးပြီး အစိမ်းရင့်ပေါ်တွင် အဖြူ
ကွက် ပေါ်လွင်နေပါသည်။ တစ်နှစ်တစ်ကြိမ်
ပွင့်သည့်အပင်မျိုး မဟုတ်ဘဲ ပွင့်ချင်သည့်အချိန်မှ
ပွင့်တတ်ပါသည်။

စီးပွားလာဘ်လာဘ တိုးတက်တော့မည်ဆို
လျှင် အပွင့်များ ဆက်တိုက်ပွင့်တတ်ပါသည်။
အတိတ်နိမိတ်ပေးသော ဂမ္ဘီရန္တယ်သည့် ဂမုန်းပင်
ဖြစ်ပါသည်။

ချမ်းသာကြီးဂမုန်း၊ သူကြွယ်ဂမုန်း၊ ရွှေလာ
ငွေလာဂမုန်း၊ ဘောဂလေးဂမုန်း စသည့် အတိတ်
နိမိတ်ဆောင်သည့် ဂမုန်းပင်များအနက် ဂမုန်း
ဝါသနာရှင် ပြည်သူများ အတိတ်နိမိတ်ယူကာ
ကျက်သရေဆောင်ဂမုန်း စိုက်ပျိုးတော့မည်
ဆိုလျှင် သိဒ္ဓိငါးပါးပြီးလျက် လာဘ်သိဒ္ဓိပေးရာ
တွင် ထူးခြား ကြီးမားသော စီးပွားလာဘ်ရွှင်
သိဒ္ဓိဝင်ဂမုန်း ဖြစ်သည့် ဘောဂကြီး ဂမုန်းပင်အား
စိုက်ကြည့်စမ်းပါဟု စေတနာထား၍ ရေးသား
တင်ပြ လိုက်ရပါတော့သည်။



သူကြွယ်ဂမုန်း

သူကြွယ်ဂမုန်းမှာ မြေပြင်မှ ၃" မှ ၄" ထိ
မြင့်ကာ အရိုးအဆက်များမှ အရွက်ထွက်ကာ
ဝေဝေဆာဆာနှင့် ကြည့်ကောင်းပါသည်။ အရွက်

၄၄ ၎ မြောင်းမြမောင်ယဉ်တင့်

စိမ်းပေါ်တွင် အနက်စက်ကလေးများ ၆-စက်မှ
၁၀-စက်အထိ ရှိတတ်ပါသည်။

အချို့က ငုံးဂမုန်းနှင့် မှားတတ်ပါသည်။

သူကြွယ်ဂမုန်းမှာ အပွင့်ဖြူကလေးများပွင့်တတ်
ပါသည်။



သူကြွယ်ဂမုန်းပင်

ကုန်သည်ပွဲစားများအတွက် အရောင်းအဝယ်
ပွဲ မြန်စေကြောင်း လက်တွေ့ လေ့လာမိပါသည်။

သူကြွယ်ဂမုန်းပင်စိုက်ပြီး အမွေးနဲ့သာများ
ပက်ဖျန်းပါက သိသိသာသာစီးပွားလာဘ်လာဘ

တိုးတက်စေကြောင်း ဂမုန်းမိတ်ဆွေများ ပြော
ကြား၍ မှတ်သားဖူးပါသည်။

စီးပွားလာဘ်ရွှင် သိဒ္ဓိဝင်ဂမုန်းများထဲတွင်
ဂမုန်းဝါသနာရှင်တိုင်းစိုက်ပျိုးသင့်ကြောင်း
မေတ္တာထား၍ ရေးသားတင်ပြလိုက်ရပါတော့
သည်။



တိုးလာကြီးဂမုန်း

တိုးလာကြီးဂမုန်းသည် မယ်တော်ကြီးဂမုန်း
ကဲ့သို့ သဏ္ဍာန်တူသော်လည်း မယ်တော်ကြီး
ဂမုန်းမှာ အစိမ်းသက်သက်အရွက်ကြီးဖြစ်လျက်
တိုးလာကြီးဂမုန်းမှာ အရွက်စိမ်းပေါ်တွင် အဖြူ
စင်းနှင့် အစက်အပြောက်များရှိပါသည်။

တိုးလာကြီးဂမုန်းပုံ သဏ္ဍာန်ကို ပြုလုပ်၍
ကုန်တိုက်ကြီးများတွင် ရောင်းလျက်ရှိကြောင်း
တွေ့ရပါသည်။ တိုးလာကြီးဂမုန်းစိုက်ပျိုးလျှင်
စီးပွားလာဘ် လာဘ်တိုးတက်သည်နှင့် အမျှ
အိမ်သို့လည်း ဧည့်သည် မကြာခဏ လာကြောင်း
လက်တွေ့ လေ့လာတွေ့ရှိရပါသည်။

၄၆ မြောင်းမြမောင်ယဉ်တင့်

တိုးလာကြီးဂမုန်းသည် လူတိုင်းအလွယ်
တကူ မတွေ့ရှိနိုင်သော်လည်း သေသေချာချာ
လေ့လာလျှင် ခွဲခြားသိနိုင်ပါသည်။



တိုးလာကြီးဂမုန်းပင်

ဂမုန်းဝါသနာရှင်များဖြစ်စေ၊ စီးပွားလာဘ်
လာဘရွှင်လန်းလိုသူများဖြစ်စေ စိုက်ပျိုးသင့်
သော ဂမုန်းဖြစ်ကြောင်း တင်ပြလိုက်ရပါ
တော့သည်။



စီးပွားလာဘ်ရွှင် သိဒ္ဓိဝင်ဂမုန်းများ ၂/ ၄၇

ဟင်္သာဂမုန်း အဖို၊ အမ

ဟင်္သာဂမုန်းမှာ အဖို-အမ ဟူ၍ နှစ်မျိုး ရှိပေသည်။ နှစ်မျိုးလုံး အရွက်များ လှပပြန့်ကား ပြီး ဟင်္သာတောင်နှင့် တူသဖြင့် ဟင်္သာဂမုန်းဟု ခေါ်ကြကြောင်း ဂမုန်းကျမ်းဟောင်းတွင် ဖွင့်ဆို ရေးသားထားပေသည်။



ဟင်္သာဂမုန်း အဖို၊ အမပင်

ဟင်္သာအဖို-အမတွဲစိုက်လျှင် စီးပွားလာဘ် လာဘ တိုးတက်ပြီး အကြံအစည်အောင်မြင် ကြောင်း လေ့လာတွေ့ရှိရပါသည်။

ဟင်္သာဂမုန်းအရွက်မှာ ဒေါင်းဂမုန်းအရွက်နှင့်
သဏ္ဍာန်တူ၍ မှားတတ်လေသည်။

ဟင်္သာဂမုန်း အဖိုအမ တွဲစိုက်ပြီး နေ့စဉ်
သမ္ဗုဒ္ဓေဂါထာ (၉) ခေါက်ရွတ်ဆိုပွားများပြီး
ရေလောင်းပါက စီးပွားလာဘ်လာဘ တိုးတက်
စေကြောင်း လေ့လာတွေ့ရှိရပါသည်။

ပရိတ်တော်ဂါထာများ၏ တန်ခိုးသိဒ္ဓိနှင့်
အကျိုးပေးသော ဂမုန်းပင်များ၏ ထက်မြက်သော
စွမ်းအားပေါင်းစပ်လိုက်သောအခါ အတိတ်ကောင်း
နိမိတ်ကောင်းများနှင့် စီးပွားလာဘ်လာဘ
တိုးတက်စေသည်မှာ ကိုယ်တွေ့ပင် ဖြစ်ပါသည်။

စီးပွားလာဘ်ရွှင် သိဒ္ဓိဝင်ဂမုန်းများတွင်
ဟင်္သာဂမုန်း အဖို အမတွဲ၍ စိုက်ပြီး အိမ်အလှ
ကျက်သရေဆောင်စေကြောင်း စေတနာထား၍
ရေးသားတင်ပြလိုက်ရပါသည်။



ဣစ္ဆာသယ ကျီးမင်းဂမုန်း

သိဒ္ဓိဝင်ဂမုန်းများထဲတွင် ဣစ္ဆာသကျီးမင်း
ဂမုန်းသည် ရှေ့ဆုံးမှ ပါဝင်သည်။ ကျီးဖိုဂမုန်း၊
ကျီးမဂမုန်း၊ ဣစ္ဆာသယကျီးမင်း ဂမုန်းဟူ၍
ကျီးဂမုန်း သုံးမျိုးရှိသည့်အနက် ဣစ္ဆာသယ

ကျီးမင်းဂမုန်းသည် စီးပွားလာဘ်ရွှင်သိဒ္ဓိဝင်ဂမုန်း ဖြစ်သည်။

ကျီးဖိုကျီးမ ဂမုန်း၂မျိုးသည် အရွက်သေးပြီး အပွင့်ဖြူကလေးများ ပွင့်တတ်ပါသည်။ ကျီးသာ လျှင် ဧည့်လာသည် ဆိုစကားအရ ကျီးဂမုန်း ဖိုမ ပွင့်လျှင် ဧည့်သည်လာတတ်သည်။ အိမ် သာယာ၍ ဧည့်သည်လာသည်ဆိုလျှင် မမှားပါ။



ဣတ္ထာသယ ကျီးမင်းဂမုန်းပင်

ဣတ္ထာသယ ကျီးမင်းဂမုန်းမှာ မြေပြင်၌ တစ်ပတ်လျှင်တစ်ရွက်သာထွက်ပြီး မြေဩဇာ လိုက်၍ ရိုးတံရှည်ပါသည်။ လှပ၍ ကျက်သရေ ရှိပါသည်။

၅၀ / မြောင်းမြမောင်ယဉ်တင့်

ဣစ္ဆာသယကျီးမင်းဂမုန်း စိုက်ပျိုးသူများ
သည် အပင်ပွားများသည်နှင့် အထိုက်အလျောက်
အကျိုးကျေးဇူးများ ဖြစ်ထွန်းကြောင်း လေ့လာ
တွေ့ရှိပါသည်။

ဣစ္ဆာသယ ကျီးမင်းဂမုန်းစိုက်ပျိုးသောအခါ
ပန်းအိုးအောက်ခြေတွင် ကြေးပြားခံ၍ မြေကောင်း
မြေသန့်များထည့်ကာ ဣစ္ဆာသယ ကျီးမင်း
ဂမုန်းကို စိုက်ပြီး ရွှေရည်၊ ငွေရည် လောင်းလျက်
စိုက်ပျိုးပါက လာဘ်လာဘပေါများကာ ကြီးပွား
တိုးတက်စေကြောင်း လေ့လာတွေ့ရှိပါသည်။

ဣစ္ဆာသယ ကျီးမင်းဂမုန်း စိုက်ပျိုးသည့်
အိမ်များတွင် အရောင်းအဝယ်လုပ်ငန်း တိုးတက်
အောင်မြင်ခြင်း၊ လူချစ်လူခင်များခြင်း၊ လာဘ်
လာဘ်ပေါများခြင်း စသည့် အကျိုးကျေးဇူးများ
ခံစားကြရကြောင်း တွေ့ရပါသည်။

ဣစ္ဆာသယ လိုတိုင်းရ ဆိုသကဲ့သို့ ဣစ္ဆာ
သယ ကျီးမင်းဂမုန်းအား ဂမုန်းဝါသနာ ရှင်တိုင်း
စိုက်ပျိုးသင့်ကြောင်း တင်ပြလိုက်ရပါတော့
သည်။



စီးပွားလာဘ်ရှင် သိဒ္ဓိဝင်ဂမုန်းများ / ၅၀

ဂမုန်း ပလ္လင်ဆင့် အနီနှင့် အဖြူ

ဂမုန်းပလ္လင်ဆင့် အနီနှင့်အဖြူကို အချို့ဒေသများတွင်စစ်ကုန်းနီ၊ စစ်ကုန်းဖြူ ဟူ၍ခေါ်ကြပါသည်။ ဂမုန်းပလ္လင်ဆင့်အဖြူမှာ အနီထက်ရှားပြီး စိုက်သူနည်းပါသည်။

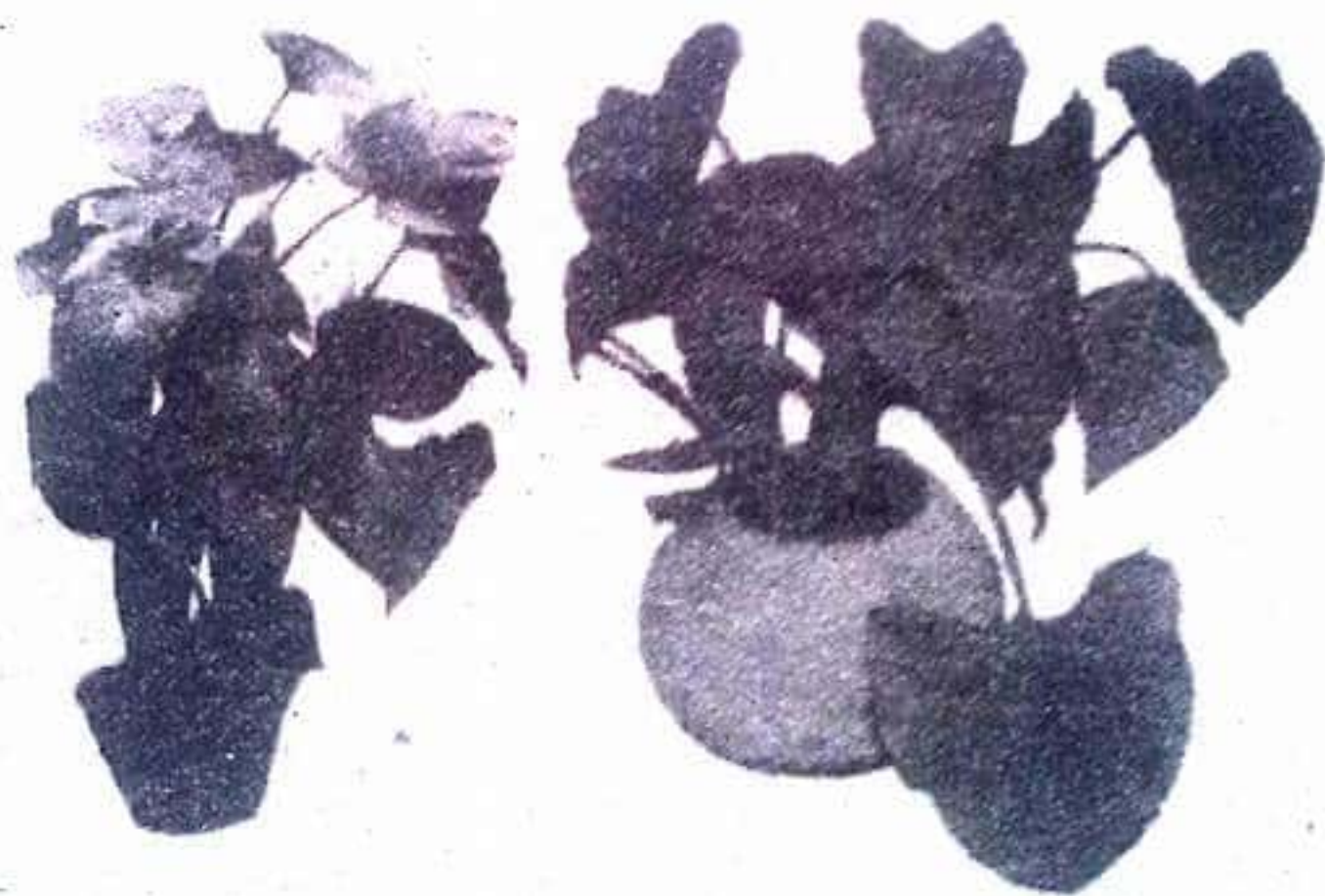

ဂမုန်း ပလ္လင်ဆင့် အနီနှင့် အဖြူ

ဂမုန်းပလ္လင်ဆင့် အနီမှာ ရိုးတံနီပြီး အရွက်အနားကွပ်များ အနီရောင်ဖြင့် ကွပ်ထားသလိုရှိပါသည်။ ဂမုန်းပလ္လင်ဆင့်အဖြူမှာ ဗောဓိဂမုန်းနှင့်

၅၂ ၎ မြောင်းမြမောင်ယဉ်တင့်

သဏ္ဍာန်တူလျက် အပင်နှစ်မျိုးစလုံး ရေမြေ
လိုက်၍ အရွက်ကြီးမားကြသည်။ ဂမုန်းပလ္လင်
ဆင့် အနီခံက အနီပွင့်ပြီး ဂမုန်းပလ္လင်ဆင့်
အဖြူက အစိမ်းခံ အဖြူဝတ်ဆံဖြင့် ပွင့်သည်။

ဂမုန်းပလ္လင်ဆင့် အနီ၏အမြစ်မှာ မွေးပါ
သည်။ ညအခါပို၍ သင်းပျံ့ပျံ့မွေးပါသည်။

စီးပွားလာဘ်ရွှင်စေသည့် “ဧဟိမိတ္တံ” ဂါထာ
တော်တစ်ထောင်စုတ်၍ ဂမုန်းပလ္လင်ဆင့် အဖြူ
နှင့်အနီ အမြစ်အားအခြောက်လှန်း အမှုန်ပြု၍
အတောင့်လုပ်ကာ သိဒ္ဓိတင်ပြီး ဆေးတောင့်ကို
သွေး၍ နှုတ်ခမ်းမှာ သုတ်လျက် စကားပြောလျှင်
ချစ်သူခင်သူ ပေါများစေသည်။ ပြောတိုင်းအောင်
မြင်စေသည်။ ဆေးတောင့်ကိုသွေး၍ နံ့သာရည်
နှင့် ရောစပ်ကာ မိမိရောင်းသော ကုန်ပစ္စည်းအား
ပက်ဖျန်းသော် ရောင်းပန်း ပွင့်လန်းစေသည်။

ဟေ မိတ္တံ ဂါထာတော်

ဟေမိတ္တံ၊ ဟိတံပုညံ၊ ယထာကာစိ၊ ကတံ
ဖလံ၊ ဟေိနန္ဒာ၊ ပိယာပုတ္တာ၊ ပိယာသိရီ၊ ပိယာ
ပိယာ၊ သြောင်း-သုဝဏ္ဏံ ဟရဒ္ဒေဖလံ၊ သြောင်း
ကာယ မနသိ မာမတ္တာရ၊ သဟဿ ပရိဝါရာယ၊
ဝိသာခါယ၊ ဗောဓိသတ္တာယ။

သဗ္ဗနဂရေ၊ သဗ္ဗဂါမေ၊ သဗ္ဗဂေဟေ၊ သဗ္ဗ
နောနံ၊ သဗ္ဗ လာဘ မိတ္တံ ဘဝန္တုမေ၊ မမ သန္တိကေ
ဟေ ဟေ။

အထက်ပါဂါထာတော်အား တစ်ထောင် ရွတ်
ဆိုပြီး ဂမုန်းပလ္လင်ဆင့် အနိအဖြူအား အခြောက်
လှန်း၊ အမှုန့်ထောင်း၊ အတောင့်ပြု သိဒ္ဓိတင်ရန်
ဖြစ်သည်။ သိဒ္ဓိတင်သောအခါ စ.ဓ.ဗ.ဝ ဂါထာ
တော်အား ၃၇-အုပ်မန်း၍ တင်ရန်ဖြစ်သည့်
စမလေးလုံးဂါထာဖြစ်ပြီး အပြည်အစုံမှာ-

၅၄ ▽ မြောင်းမြမောင်ယာဉ်တင့်

- ▣ စကျေမာစရ မာစိဏ္ဏော၊
- ▣ ဓမ္မညူ ဓမ္မသာမိကော၊
- ဗလူပေတော ဗလဓရော၊
- ဝရဒေါ ဒေတုမေဝရံ

ဖြစ်ပါသည်။

ဂမုန်းပလ္လင်ဆင့်အနီနှင့်အဖြူတို့၏ သိဒ္ဓိ
 စွမ်းအားရှိသည် မရှိသည်ကို ဝေခွဲပိုင်းခြားမရ
 သော်လည်း၊ ဧဟိမိတ္တံဂါထာတော်နှင့် စမလေးလုံး
 ဂါထာခေါ် ဓာတ်ကြီးလေးပါး ဂါထာတော်တို့မှာ
 သိဒ္ဓိစွမ်းအားကြီးမာကြောင်း ဘာသာရေး မဂ္ဂဇင်း
 များတွင် ဖော်ပြရေးသားထားသည်ကို တွေ့ရ
 ပေမည်။

ဂမုန်းဝါသနာရှင်တိုင်း လက်တွေ့စိုက်ပျိုးပြီး၊
 လိုရာသိဒ္ဓိပြီးမြောက်နိုင်စေရန် မေတ္တာထား
 ရေးသားတင်ပြအပ်ပါသည်။



စီးပွားလာဘ်ရွှင် သိဒ္ဓိဝင်ဂမုန်းများ ၂၅
 လဝန်းဂမုန်း အဖိုနှင့်အမ

လဝန်းဂမုန်းမှာ အဖိုနှင့်အမဟူ၍ နှစ်မျိုး ရှိသည်။ လဝန်းဂမုန်း အဖို၏အရွက်သည် အမ အရွက်ကဲ့သို့မဝိုင်းဘဲ ရှည်ပြီး နှစ်မျိုးလုံး ဥမှ အပင် ဖြစ်လာသည်။

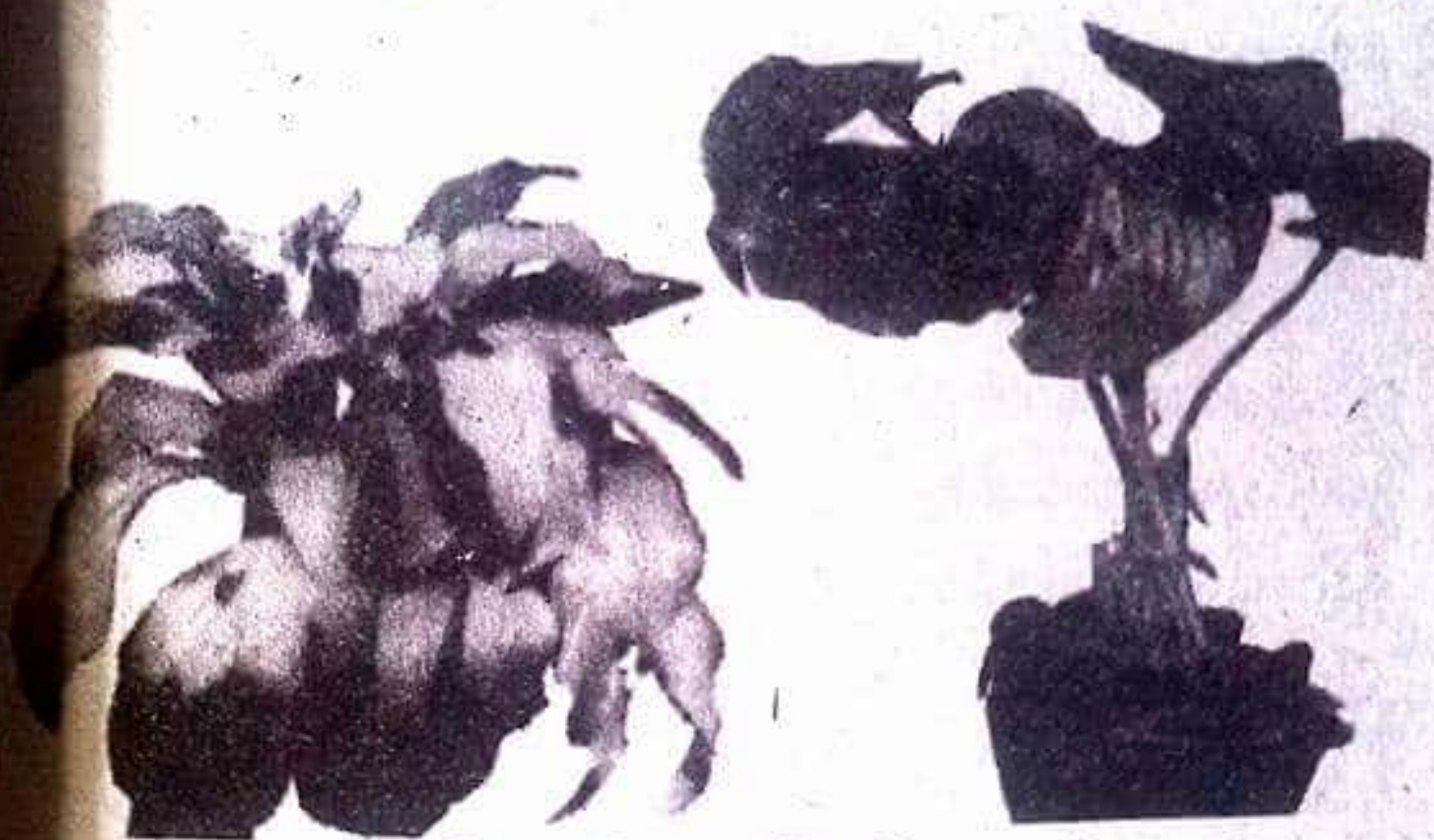

လဝန်းဂမုန်း အဖိုနှင့်အမပင်

လဝန်းဂမုန်းအဖို၏ အပွင့်မှာ အမအပွင့်ထက် ကြီးပြီး ဖြူဖွေးလှပသည်။ နွေမိုးဆောင်း ဥတုသုံးပါး လုံး ရေမြေလိုက်၍ စိမ်းလန်းစိုပြေ(ပြည်)တတ်ပါ သည်။ ချိန်ခါမရွေး ပွင့်တတ်သည်။ လဝန်းဂမုန်း အမပွင့်သည် နှင်းပန်းနှင့် သဏ္ဍာန်တူသည်။

၁၉၆၂ ခုနှစ်ကွင် ရမည်းသင်းမြို့ရှိ လုပ်ငန်းရှင် တစ်ဦးအိမ်၌ လဝန်းဂမုန်းအဖိုအရွက်မှ ၈-၈-၈-၀

ပေါ်ပြီး အပွင့်ပွင့်ကာ စီးပွားလာဘ်လာဘ တိုးတက်
ကြောင်း မှတ်သားဖူးပါသည်။ လဝန်းဂမုန်း အမ
အရွက်အား မီးကင်ပြီး အနာစိမ်းကပ်ပေးလျှင်
နုလျှင်ပိန်၍ ရင့်လျှင်ပေါက်ပြီး အနာပျောက်
ကြောင်း လေ့လာတွေ့ရှိရပါသည်။ လဝန်းဂမုန်း
စိုက်ပျိုးလျှင် စီးပွားလာဘ်ရွှင် ဆေးဖက်ဝင်ရုံမက
ပယောဂနိုင်သော သိဒ္ဓိဝင် ဂမုန်းဖြစ်ကြောင်း
ရေးသား တင်ပြလိုက်ရပါတော့သည်။



အင်းဂမုန်း

အင်းဂမုန်းသည် ဥမှ ပေါက်ပွားသည့် အပင်မျိုး
ဖြစ်ပြီး အရွက်တစ်ရွက်ချင်း ထွက်ကာ လှပကျက်သရေ
ရှိသည့် ဂမုန်းဖြစ်သည်။



အင်းဂမုန်းပင်

အပွင့်လည်းပွင့်တတ်သည်။ အချို့ဒေသတွင်
ဧရာကြီးဂမုန်းဟုခေါ်ကြသည်။ အများအားဖြင့်
အင်းဂမုန်းဟူ၍သာ လူသိများပေသည်။

အင်းဂမုန်းကို တနင်္ဂနွေသားသမီးတို့ အဆောင်
ဂမုန်းအဖြစ် စိုက်ကြသည်။ ဗုဒ္ဓဟူးသားသမီးတို့
စိုက်လျှင် အင်းဝဟူသော ရန်ဓာတ်ကြောင့်
အနှောင့်အယှက်ဖြစ်စေကြောင်း မှတ်သားဖူးပါ
သည်။

အင်းဂမုန်းစိုက်လျှင် အနှောင့်အယှက် ကင်း
ဝေးစေသည်ဟု ရှေးဟောင်းကျမ်းများတွင် ဖွင့်ဆို
ထားပေသည်။ ကျန်းမာရေးကိုကောင်းစေသည်ဟု
ဆိုကြသည်။

ဆေးကောင်းလျှင် တစ်စက်၊ အင်းကောင်း
လျှင်တစ်ကွက် ဆိုသကဲ့သို့ အင်းဂမုန်း၏ သိဒ္ဓိ
အားကြောင့် အနှောင့်အယှက် ရန်ဘေးကင်းဝေး
ပြီး ကျန်းမာလာဘ်ရွှင်စေကြောင်း ရှေးဟောင်း
ကျမ်းများတွင် ရေးသားထားသည်ကို မှတ်သားဖူး
ပါသည်။

ကျန်းမာချမ်းသာဟူသော ဆောင်ပုဒ်အတိုင်း
ကျန်းမာချမ်းသာလိုသူတိုင်း အင်းဂမုန်း စိုက်ပျိုး
သင့်ကြောင်းလေ့လာတင်ပြလိုက်ရပါတော့သည်။



အောင်သိဒ္ဓိဂမုန်း

တဘောင်အတိတ်ရှိသည့်ဂမုန်းပင်ဖြစ်သည်။
အပင်မှာ အရွက်ပြားပြီး ပြန့်ကားလျက် ယပ်
တောင်သဖွယ် ဖြစ်နေသည်။ အရွက်ထဲမှ ရိုးတံ
ထွက်လာ အပွင့်ပွင့်တတ်သည်။

အပွင့်ပွင့်သောအခါ အဝါရောင်ပွင့်ဖတ်
အတွင်းခရမ်းရောင်ပွင့်ဖတ်တစ်လွှာ ရှိပြန်သည်။
အပွင့်မှ အရွက်အမြစ်ထွက်ကာ အပင်သစ်ရရှိ
သကဲ့သို့ မြေပြင်မှလည်း အပင်သစ် ထွက်တတ်
သည်။

အောင်သိဒ္ဓိဂမုန်းပင်မှာ လာဘ်လာဘကိုခေါ်
ပြီး ဘေးရန်ကိုကာကွယ်စေသည့် တဘောင်
အတိတ်ရှိသည့် အောင်သိဒ္ဓိဂမုန်း ဟုလည်း
ခေါ်ကြသည်။

အောင်သိဒ္ဓိဂမုန်း စိုက်ပျိုးထားခြင်းဖြင့်
ကုန်သည်များအတွက် ရောင်းပန်းပွင့်လန်း
စေသကဲ့သို့ ဘေးရန်အသွယ်သွယ်မှ ကင်းဝေး
စေကြောင်း လေ့လာတွေ့ရှိရပါသည်။



အောင်သိဒ္ဓိဂမုန်းပင်

ပညတ်သွားရာ ဓာတ်သက်ပါဆိုသကဲ့သို့၊
စီးပွားရေးလုပ်ငန်း၊ အနုပညာလုပ်ငန်း စသည်တို့၊
တိုးတက်အောင်မြင်လိုသူတိုင်း စီးပွားလာဘ်ရွှင်
သိဒ္ဓိဝင်သည့် အောင်သိဒ္ဓိဂမုန်းအားရှာပြီး စိုက်
ကြည့်စမ်းပါဟု တိုက်တွန်း ရေးသားလိုက်ရပါ
တော့သည်။



ပတ္တမြားဂမုန်း

ကျောက်ကျမ်း၊ ဂမုန်းကျမ်းနှင့် ကဝေသာရ
ကျမ်းတို့တွင် ဂမုန်းမျိုးပေါင်း(၁၀၉)မျိုးရှိကြောင်း
ရေးသားထားပြီး ဖြစ်သည်။

“ဂမုန်းသည် ဆေးဖက်ဝင်ကာ ထွက်ရပ်လမ်း
သို့လည်း ပိုဆောင်နိုင်၏။ ဥစ္စာစည်းစိမ်ချမ်းသာ
နှင့်လည်း ပြည့်စုံစေနိုင်သည့်ပြင် ရန်သူ ဘေးများ
ကိုလည်း ကာကွယ်ပေးတတ်သည်။ လောကီ
ပညာ ဆန်းကြယ်မှုကို ဖန်တီးပေးရာတွင်လည်း
ဂမုန်းအပါအဝင် ဖြစ်သည်။”

ဟု နက္ခတ္တဗေဒပညာရှိကြီး ပျဉ်းမနား ဆရာ
ဦးသန်းမောင်၏ (၇-၁၀-၆၂)ရက်နေ့ စွဲဖြင့်
ရေးသားထုတ်ဝေသည့် မြန်မာ့အလင်းသတင်းစာ
မှ ဟောစာတမ်းကောက်နုတ်ချက်ကို မှတ်သား
ဖူးပါသည်။

စာရေးသူကိုယ်တိုင် ဂမုန်းမျိုးစုံ သုတေသန
ပြုခဲ့သည်မှာ နှစ်ပေါင်း (၂၀) နီးပါး ရှိခဲ့ပြီး ဆေး
ဖက်ဝင်သော ဂမုန်း၊ စီးပွားလာဘ်ရွှင် သိဒ္ဓိ
ဝင်သည့် ဂမုန်းများကို လေ့လာခဲ့ပါသည်။

စီးပွားလာဘ်ရွှင် သိဒ္ဓိဝင်သည့် ဂမုန်းများထဲမှ လိပ်ပြာဂမုန်း (ခေါ်) ဇော်ဂျီမုတ်ဆိတ်ဂမုန်း၊ ဘောဂကြီးဂမုန်း ၊ ဘောဂလေးဂမုန်း၊ ရွှေလာငွေလာဂမုန်း၊ သူကြွယ်ဂမုန်း စသည့်ကဲ့သို့ အကျိုးပေးသန်သော စီးပွားလာဘ်ရွှင် သိဒ္ဓိဝင်ဂမုန်းမှာ ပတ္တမြား ဂမုန်းပင်ဖြစ်သည်။



ပတ္တမြားဂမုန်းပင်

ပတ္တမြားဂမုန်းမှာ နာနတ်ပင်နှင့် သဏ္ဍာန်တူသော်လည်း သေချာစွာကြည့်လျှင် ကွဲပြားပါသည်။ နာနတ်ရွက်မှာရှည်ပြီး အဖျားချွန်လျက် အရွက်

၆၂ ၎ မြောင်းမြမောင်ယဉ်တင့်

ဘေးများတွင် ဆူးများကဲ့သို့ ရှိကာ ပတ္တမြားဂမုန်း
ပင်ရွက်မှာ နာနတ်ရွက်လောက် မရှည်ဘဲ ထိပ်ဖျား
ဝိုင်းပါသည်။ အရွက်ဘေးများတွင် ဆူးမရှိပါ။

တစ်ပင်မှာ တစ်ကြိမ်သာပွင့်ပြီး နောက်ထပ်မံ
မပွင့်ဘဲ အပင်ကြာရှည်စွာ ရှင်သန်ပါသည်။ ထို့
နောက် မြေပြင်မှ အပင်သစ်ထွက်ကာ မျိုးပွား
တတ်ပါသည်။

ပတ္တမြားဂမုန်းပွင့်သည့်အခါ အရွက်များ
အလယ်မှ ပတ္တမြားကဲ့သို့ ဖူးတံနီထွက်လာကာ
ရိုးတံရှည်လျက်ပွင့်လာတတ်ပါသည်။ ပွင့်သော
အခါ ပွင့်ဖတ်လေးများထိပ်တွင် အနီရဲရောင်
အပွင့်တံများ ဝန်းရံပြီးပွင့်တတ်သည်။ တဖြည်း
ဖြည်း အနီရဲရောင်မှ ပန်းရောင် ပြောင်းတတ်
ပါသည်။

ပတ္တမြားဂမုန်းသည် “ပတ္တမြားမှန်လျှင် နွံမှာ
နှစ်သော်လည်းမနစ်” ဆိုသည့်အတိုင်း အတိတ်
တဘောင် နိမိတ်ဆောင်သည့် ဂမုန်းဖြစ်ပါသည်။

စီးပွားလာဘ်လာဘ တိုးတက်တော့မည်
ဆိုလျှင် သို့မဟုတ် ငွေအစုလိုက်အပြုံလိုက် ဝင်
တော့မည်ဆိုလျှင် ပတ္တမြားဂမုန်း ပွင့်တတ်
ပါသည်။

ပတ္တမြားဂမုန်းပွင့်လျှင် အပွင့်အားဖြတ်လျက်
ဘုရားပန်းအဖြစ် တင်ပြီး ပဋ္ဌာန်း (၂၄) ပစ္စည်း
(၂၄)ကြိမ်ရွတ်ဖတ်ပူဇော်ပါက စီးပွားလာဘ်လာဘ
တိုးတက်စေကြောင်း ကျမ်းဟောင်းများတွင်
လေ့လာ မှတ်သားဖူးပါသည်။

ပတ္တမြားဂမုန်းပွင့်ပြီး မကြာမီရက်ပိုင်း၊ လပိုင်း
တွင် ထိပေါက်၍ဖြစ်စေ၊ ကုန်သည်များအတွက်
ရောင်းပန်း ပွင့်လန်း၍ဖြစ်စေ ငွေအစုလိုက် အပြု
လိုက် ဝင်တတ်ပါသည်။

စာရေးသူ ကိုယ်တိုင် စိုက်ပျိုးထားသည့်
ပတ္တမြားဂမုန်းမှာ ၁၉၉၆-ခုနှစ်၊ ဒီဇင်ဘာလတွင်
တစ်ကြိမ်ပွင့်ပါသည်။ ထိနှစ်သောင်းဆု ပေါက်ခဲ့
ပါသည်။

၁၉၉၇-ခု၊ ယခုနှစ် စက်တင်ဘာလတွင်
နောက် ထပ်မံ၍ အပင်နှစ်ပင်မှ တစ်ပြိုင်နက်
အပွင့်ပွင့်ပါသည်။ ထိမပေါက်သေးသော်လည်း
ကိုယ်ပိုင်လုပ်ငန်း တိုးတက်ကောင်းမွန်ပြီး စီးပွား
လာဘ်လာဘ တိုးတက်ကောင်းမွန်ပါသည်မှာ
စာရေးသူ၏ ကိုယ်တွေ့ဖြစ်ပါသည်။

ဂမုန်းဝါသနာရှင် ပြည်သူများအနေနှင့် မိမိတို့ အိမ်တွင် ကျက်သရေဆောင် ဂမုန်းပင်များ စိုက်ပျိုးမည်ဆိုလျှင် စီးပွားလာဘ်ရွှင် သိဒ္ဓိဝင် ဂမုန်းများတွင် ရှေ့တန်းကပါဝင်လျက် အတိတ် နိမိတ်များ ကြုံရစေနိုင်သည့် ပတ္တမြား ဂမုန်းအား စိုက်ကြည့်ကြပါဟု စေတနာထား၍ ရေးသား တိုက်တွန်းလိုက်ရပါတော့သည်။



ဂမုန်းစေတီ

ခုနစ်ရက်သားသမီးတို့ နေ့အလိုက်ဂမုန်းပင် များစိုက်ရာတွင် ဂမုန်းအားလုံး၏အချုပ် ဂမုန်း စေတီကိုစိုက်လျှင် ရန်ဘက်ဂမုန်းပင်များ စိုက်မိ သော်လည်း မခိုက်ဘဲ အကာအကွယ်ပေးသည် ဟု ရှေးဟောင်းကျမ်းများတွင်ဖွင့်ဆို ရေးသား ထားသည်ကို မှတ်သားဖူးပါသည်။

ဂမုန်းစေတီ ရွက်ဖတ်များ တစ်လွှာချင်း ကြွရာမှ ဥပေါလာပြီး စေတီသဏ္ဍာန် ဖြစ်လာ သည်ကိုတွေ့ရပါသည်။ ထို့ကြောင့်လည်း ဂမုန်း စေတီဟုခေါ်ခြင်း ဖြစ်ပေမည်။

ဂမုန်းစေတီသည် တပေါင်းလတွင် ရိုးတံရှည်
များမှ အဖူးများထွက်ကာ အဝါရောင်အပွင့်များ
ပွင့်တတ်ပါသည်။ အချို့အိမ်များတွင် အသီး
သီးသည်ကို ကိုယ်တွေ့လေ့လာတွေ့ရှိရပါသည်။



ဂမုန်းစေတီပင်

ဂမုန်းစေတီအား မိမိအိမ်၏ ခေါင်းရင်းတွင်
စင်နှင့်စိုက်သင့်ပေသည်။ ဂမုန်းစေတီဆိုသည့်
အတိုင်း အိမ်ခေါင်းရင်းမှာသာ စိုက်ပျိုးရပေမည်။
ဖိနပ်ချွတ်နှင့် လူသွားလမ်းဘေးတွင်စိုက်ပါက

ဥများပုပ်ပြီး သေသွားတတ်ပါသည်။ အပွင့်များ ပွင့်လျှင် လာဘ်လာဘပေါများကာ စီးပွား တက်ကြောင်း လေ့လာတွေ့ရှိရပါသည်။

အန္တရာယ်ပေးတတ်သော ကုမုဒြာကြာ ဂမုန်း များ စိုက်ထားလျှင်သော်မှ ဂမုန်းစေတီ စိုက်ထား ခြင်းဖြင့် ဘေးအန္တရာယ်မှ ကင်းဝေးစေကြောင်း လေ့လာတွေ့ရှိရပါသည်။

မိမိအိမ်တွင် စိုက်ပျိုးရန်မသင့်သည့် ဆင် ဂမုန်း၊ ဗေဒါဂမုန်း၊ ကုမုဒြာကြာဂမုန်းများ စိုက်ပျိုး ထားမိသော်လည်း စေတီဂမုန်း စိုက်ထားပါက မိမိ အားမခိုက်ဘဲ ဘေးအန္တရာယ် ကာကွယ် ပေးတတ်ပါသည်။

ဘေးရန်အသွယ်သွယ် အန္တရာယ်အပေါင်းမှ ကင်းဝေးကာ စီးပွားလာဘ်ရွှင် သိဒ္ဓိဝင်သည့် ဂမုန်းစေတီအား စိုက်ပျိုးသင့်ကြောင်း လေ့လာ တင်ပြလိုက်ရပါတော့သည်။



ပဒေသာဂမုန်း

ပဒေသာဂမုန်းကို ဂမုန်းဝါသနာရှင်တိုင်း
မသိကြပါ။ ရှားပါးသော ဂမုန်းတစ်မျိုးဖြစ်သည့်
နှစ်ရှည်အပင်ကြီးမျိုး ဖြစ်သည်။ အရွက်များ
ရှည်ကာ ပင်စည်ကြီးလာပြီး အရွက်များအလယ်မှ
ဖူးတံထွက်ကာအပွင့်ပွင့်အသီးသီးတတ်ပါသည်။

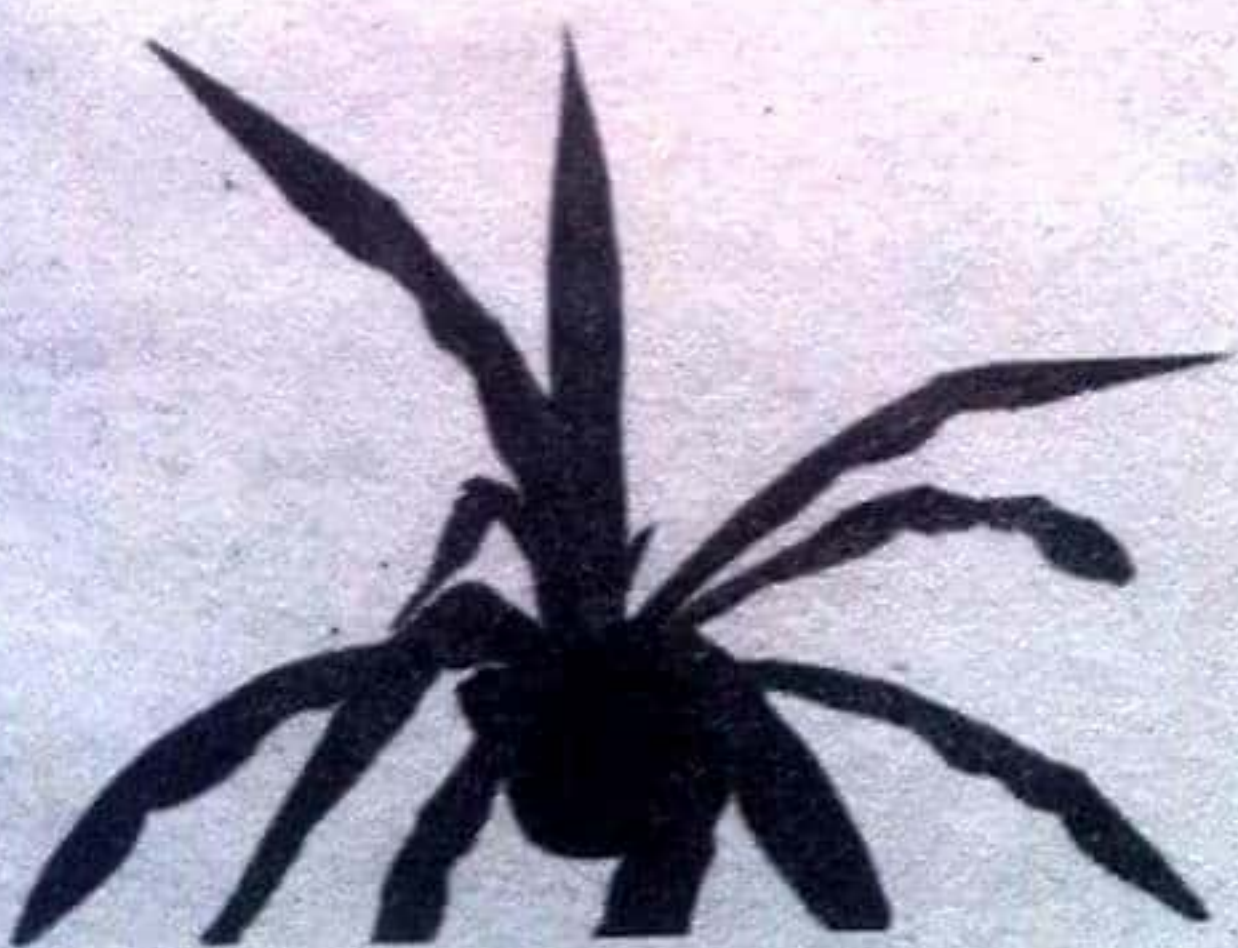

ပဒေသာဂမုန်းပင်

အပွင့်ပွင့်သောအခါ ပဒေသာပင်ကဲ့သို့ ဖြစ်ပြီး
၄၊၅၊၆ လအထိ ကြာတတ်သည်။ ထိုကဲ့သို့ အပွင့်

၆၈ ▽ မြောင်းမြမောင်ယဉ်တင့်

ပွင့်သောအခါ စီးပွားလာဘ်လာဘများ ဒီရေ
အလား တိုးတက်စေပါသည်။

အပွင့်မှ အသီးဖြစ်ကာ ကြွေကျပြီး မျိုးပွား
တတ်သည်။ မြေပြင်မှ နောက်ထပ်ထွက်သည့်
အပင်မျိုးမဟုတ်ပေ။ ဥလည်းမရှိဘဲ အပွင့်အသီးမှ
အမြစ်ထွက်ကာ မျိုးဆက်သစ်များ ဖြစ်ပေါ်
စေသည့် ဂမုန်းတစ်မျိုး ဖြစ်သည်။

နေပူဒဏ်၊ ရေမိုးဒဏ်ခံနိုင်သည့် ဂမုန်းတစ်မျိုး
ဖြစ်ပြီး စိုက်ပျိုးသူအား အထူး အကျိုးပေးသည့်
ဂမုန်းဖြစ်သည်။

မြန်မာပြည် အထက်ပိုင်းဒေသတို့တွင် တွေ့ရှိ
ရသည်။ စီးပွားလာဘ်ရွှင် သိဒ္ဓိဝင် ဂမုန်းဖြစ်သည့်
အတွက် ဂမုန်းဝါသနာရှင်တိုင်း ရှာဖွေ စိုက်ပျိုး
သင့်ကြောင်း ရေးသားတင်ပြလိုက်ရပါတော့သည်။



ချမ်းသာကြီးဂမုန်း

ချမ်းသာကြီး ဂမုန်းသည် အရွက်ဝိုင်းကြီး
ထဲတွင် အဖြူစင်းများထင်ရှားစွာပါရှိပြီး အရွက်
စိမ်းပေါ်တွင် ကတ္တီပါအရောင် ပြေးနေသည့်
ဂမုန်းပင် ဖြစ်သည်။

အရွက်ထူပြီးကြီးသော်လည်း နေပူကြောက်
သည့် ဂမုန်းဖြစ်သည်။ အပွင့်ပွင့်သောအခါ ပွင့်တံ
ရှည်ပြီး ပွင့်တံရင်းတွင် အရွက်ဖတ်လေးများ
ငါလာတတ်သည်။

အချို့ဒေသများတွင် ရန်အောင်ဂမုန်းဟု ခေါ်
ကြသည်။ အပြိုင်အဆိုင်တွေ့လျှင် ချမ်းသာကြီး
ခေါ် ရန်အောင်ဂမုန်းကြောင့် အောင်မြင်ခြင်း၊
အလိုဆန္ဒပြည့်ဝခြင်း စသည့် အကျိုးကျေးဇူး
များကို ခံစားရကြောင်း လေ့လာတွေ့ရှိရပါသည်။



ချမ်းသာကြီးဂမုန်းပင်

ဂမုန်းဝါသနာရှင်များက ချမ်းသာကြီးဂမုန်း
ဟူသောပညတ်ကြောင့် အတိတ်တဘောင် နိမိတ်
ဆောင်၍ စိုက်ကြသည်။ စီးပွား လာဘ်လာဘ
အတွက် ထူးထူးခြားခြား အကျိုးသက်ရောက်
မှုမျိုး မတွေ့ရသော်လည်း အပြိုင်အဆိုင် လုပ်ငန်း
များ၊ မိမိရန်ဘက်နှင့် အပြိုင်ရင်ဆိုင်ရသည့် အမှု
အခင်းများအတွက် အနိုင်ရစေရန် မိမိကိုယ်တိုင်
ငါးပါးသီလခံယူပြီး၊ ပရိတ်ရေလောင်း၊ အဓိဋ္ဌာန်
ပြုပါက အောင်မြင်စေကြောင်း မှတ်သားဖူး
ပါသည်။

ဘေးရန်အောင်မြင်ပြီး စိတ်၏ ချမ်းသာ
ခြင်းကို စွမ်းဆောင်စေသည့် သိဒ္ဓိဝင်ဂမုန်းဖြစ်၍
ဂမုန်း ဝါသနာရှင်တိုင်း စိုက်ပျိုးသင့်ကြောင်း
တိုက်တွန်း ရေးသားလိုက်ရပါတော့သည်။



မယ်တော်ကြီးဂမုန်း

မယ်တော်ကြီးဂမုန်းမှာ နေရာအနှံ့အပြား
တွေ့မြင်ရသော ဂမုန်းဖြစ်သည်။ အချို့ဒေသတွင်
သူရဿတီဂမုန်းဟု ခေါ်ကြသည်။

စီးပွားလာဘ်ရွှင် သိဒ္ဓိဝင်ဂမုန်းများ ၇၁

မယ်တော်ကြီးဂမုန်း၏ ထူးခြားချက်မှာ အပင်သစ်များပေါက်တိုင်း မြေကြီးထဲမှာသာ ထပ်မံ ပေါက်ပွားခြင်းပင်ဖြစ်သည်။



မယ်တော်ကြီးဂမုန်းပင်

သို့သော်ထူးထူးခြားခြား စီးပွားတိုးတက်မည့် အိမ်များတွင် အပင်၏အလယ်မှ ကိုင်းသစ် သဏ္ဍာန် အပင်ခွဲထွက်လာပြီး ပွင့်တတ်ပါသည်။ ထိုအခါ ကူညီမစမည့်သူများပေါ်လာတတ်သည်။

ဂမုန်းပင်များ၏ သိဒ္ဓိနှင့်ပတ်သက်၍ စာရေး သူ လေ့လာခဲ့သည်မှာ အနှစ် ၂၀-ခန့် ရှိခဲ့ပါသည်။

မယ်တော်ကြီးဂမုန်းနှင့် ပတ်သက်၍ စာရေးသူ ကြုံတွေ့ရသည့် အဖြစ်အပျက်မှာ မယ်တော်ကြီး ဂမုန်းပင်နှင့် အခြားဂမုန်းများ စိုက်ထားရာ တစ်နေ့တွင် မယ်တော်ကြီးဂမုန်းပင်၏ ပင်စည်မှ အတက်တစ်တက် ထွက်လာပြီး ဂမုန်းပင်သစ် ဖြစ်လာသည့် တစ်နေ့တွင် အတိုးမရှိဘဲ အရောင်း အဝယ်လုပ်ငန်းလုပ်ရန် ငွေရင်းငွေနှီး ထုတ်ပေး သူနှင့် ထမင်းကျွေးကာ အရောင်းအဝယ် ရတနာ အကဲဖြတ်ပညာ၊ ဗေဒင်လက္ခဏာ သင်ပေးသည့် ဆရာသမားများနှင့် တွေ့ခဲ့ရပါသည်။

စာရေးသူ၏ မိတ်ဆွေ စာပေထုတ်ဝေသူ တစ်ဦးကလည်းပြောဖူးပါသည်။ မယ်တော်ကြီး ဂမုန်းပင်မှ အပင်တစ်ပင်ထွက်လာပြီး လုပ်ငန်း အားလုံးအောင်မြင်ကြောင်း၊ ငွေကြေးကိစ္စ ကူညီ မစသူများ တွေ့ခဲ့ကြောင်းနှင့် ဆန္ဒအားလုံး ပြည့် ခဲ့ကြောင်း အားပါးတရ ပြောခဲ့ပါသည်။

မယ်တော်ကြီးဂမုန်းပင်အား လက်ဆေးရေ၊ ငါးညှီရည်ပက်မိပါက ခိုက်ရန်ဒေါသဖြစ်ခြင်း၊ စီးပွားရေး၊ အိမ်ထောင်ရေးပြဿနာ ဖြစ်ခြင်း တို့နှင့် ကြုံတွေ့ရကြောင်း မိတ်ဆွေတစ်ဦးက ၎င်း၏ ကိုယ်တွေ့အား ပြောဖူးပါသည်။

မယ်တော်ကြီးဂမုန်းပွင့်၏ ရနံ့မှာ စိမ်းရွှေရွှေ
ရနံ့ ရှိပါသည်။ အပွင့်ပွင့်လျှင် စီးပွား လာဘ်
လာဘများ အလိုလို ပွင့်လန်းလာတတ်ပါသည်။

ထို့ကြောင့် ဂမုန်းဝါသနာရှင်များအား
ပန်ကြား လိုသည်မှာ စာရေးသူနှင့် ဝါသနာ ဆန္ဒ
တူလျှင် ဂမုန်းပင်များ စိုက်ကြည့်ပါ။ မယုံကြည်
သူ၊ ဝါသနာ မပါသူများ စိုက်ရန်မလိုအပ်ကြောင်း
သိစေလိုပါသည်။

စီးပွားလာဘ်ရွှင် ဂမုန်းပင်များထဲတွင်
မယ်တော်ကြီးဂမုန်းခေါ် သူရဿတီဂမုန်းပင်အား
စိုက်ချင်သည့် ဆန္ဒရှိလျှင် စိုက်ကြည့်ပါဟု
တိုက်တွန်းလိုက်ရပါတော့သည်။



တပင်ရွှေထီးဂမုန်း(တရုတ်စီးပွားဂမုန်း)

အချို့ဒေသများတွင် တပင်ရွှေထီးဂမုန်းဟု
ခေါ်ပြီး အချို့က တရုတ်စီးပွားဂမုန်းဟုခေါ်သည်။
အရွက်မှာ ထီးကဲ့သို့ပြန့်ကားပြီး သုံးစိတ်လေးစိတ်
ကွဲနေတတ်သည်။ မြေပြင်တွင် ဥကြီးများ ဥတတ်
ပြီး မြေပေါ်ထိ ပေါ်နေတတ်သည်။

၇၄ ▣ မြောင်းမြမောင်ယဉ်တင့်

မသိသူများက စေတီဂမုန်းနှင့် မှားတတ်သည်။ သို့သော် ကွဲပြားခြားနားပါသည်။ တပင်ရွှေထီးဂမုန်းခေါ် တရုတ်စီးပွားဂမုန်းမှာ အရွက်၏ ထိပ်မှ ပွင့်ခိုင်ထွက်လာပြီး အနီရဲရောင် အပွင့်လေးများ ပွင့်ပါသည်။ အပွင့်မှအသီးသီးကာ မျိုးစေ့ ပြန့်ပွားတတ်သည်။



တပင်ရွှေထီးဂမုန်းပင်

ဂမုန်းဝါသနာရှင်လူမျိုးပေါင်းစုံ စိုက်တတ်ကြသည်။ အထူးသဖြင့် တရုတ်လူမျိုးတို့ အစိုက်များ၍ တရုတ်စီးပွားဂမုန်းဟုခေါ်ခြင်း ဖြစ်ဟန်တူပါသည်။

ဂမုန်းဝါသနာရှင်တိုင်းက စီးပွား လာဘ် လာဘ ရွှင်လန်းစေကြောင်း ပြောကြပါသည်။

မြန်မာနိုင်ငံတွင်သာမက အိမ်နီးချင်း နိုင်ငံ များတွင်လည်း စိုက်ပျိုးထားကြောင်း လေ့လာ တွေ့ရှိရပါသည်။

တရုတ်စီးပွားဂမုန်းခေါ် တပင်ရွှေထီးဂမုန်းကို အိမ်နီးချင်းနိုင်ငံအချို့က (MONEY PLANT) ဟု ခေါ်ကြသည်။

ဂမုန်းပင်တိုင်းတွင် သိဒ္ဓိစွမ်းအားရှိကြသည် သာ ဖြစ်သည်။ ဂမုန်းဝါသနာရှင်များ တရုတ် စီးပွားဂမုန်းခေါ် တပင်ရွှေထီးဂမုန်းအား သိဒ္ဓိ ရှိသည်ဟု ယုံကြည်လျှင် စိုက်ပျိုးကြည့်ပါဟု စေတနာထား၍ ရေးသား တင်ပြလိုက်ရပါတော့ သည်။



ဒေါင်းဂမုန်း ဖို မ

ဒေါင်းဂမုန်းသည် အလွန်လှပသော ဂမုန်းမျိုး ဖြစ်သည်။ အရွက်တွင် အနီကွက်ရှိသော ဂမုန်း အား ဒေါင်းဂမုန်းအဖိုဟု ခေါ်ပြီး အရွက်တွင်

၇၆ / မြောင်းမြမောင်ယဉ်တင့်

အစင်းရှိသောအပင်ကို ဒေါင်းဂမုန်းအမဟုခေါ်ကြသည်။

ဒေါင်းဂမုန်း၏ ထူးခြားချက်မှာ ညဉ့်အခါတွင် အရွက်ချင်းကပ်ပြီး အိပ်တတ်၍ နေထွက်သောအခါ အရွက်များကားလျက်နိုးကာ လန်းဆန်းသွားသည်မှာ လှပကျက်သရေ ရှိလှပါသည်။

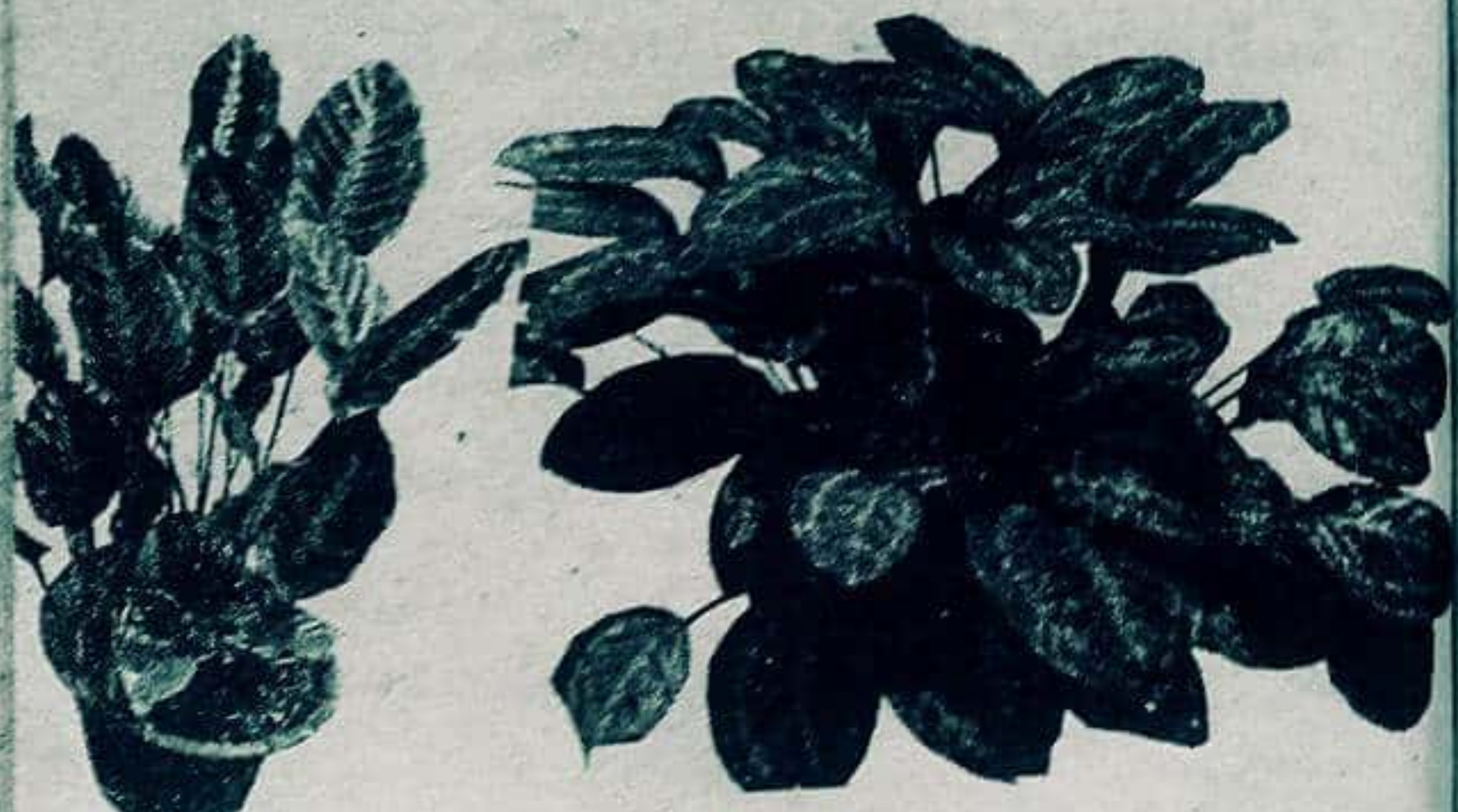

ဒေါင်းဂမုန်း ဖိုမပင်

မိမိအိမ်၌ ညအခါ ခိုးသူအန္တရာယ်ရှိလျှင် အရွက်များမအိပ်ဘဲရှိတတ်သည်။ အတိတ်နိမိတ် ကြိုသိနိုင်သော ဂမုန်းဖြစ်သည်။

မောရသုတ်ခေါ် ဥဒေါင်းမင်းဂါထာအား ရွတ်ဖတ်ပြီး ဒေါင်းဂမုန်း ဖိုမအား ရေလောင်းပါက အပင်များသန်ပြီး ကျက်သရေရှိသော အပင်များဖြစ်သည်။

ပရိတ်ကြီး ၁၁-သုတ်အနက် မောရသုတ် ပရိတော်
သို့မဟုတ် ဥဒေါင်းမင်းဂါထာတော်အား ရွတ်ဖတ်
ကြည်ညိုခြင်းဖြင့် ဘေးရန်ကင်းရှင်းပြီး ဒေါင်းဂမုန်း
အဖိုအမတွဲစိုက်ကာ လိုရာသိဒ္ဓိ ပြီးမြောက်ကြစေရန်
သိဒ္ဓိဝင်ဂမုန်း အဖိုအမအား လေ့လာရေးသား
တင်ပြလိုက်ရခြင်းဖြစ်ပါသည်။



ဂမုန်းသံဃာစဉ်

ဂမုန်းသံဃာစဉ်သည်ကား ဆေးတစ်ပင်လုံးနှင့်
တူ၏။ တစ်ပင်လုံး အရိုးကို ဆိတ်သည်ရှိသော်
နို့ ရည်ကဲ့သို့ အဖြူအနီရှိ၏ ဟူ၍ တောင်တွင်းကြီး
ဆရာတော် ခင်ကြီးဖျော်၏ ကဝေသာရကျမ်းတွင်
ရေးသားထားသည်ကို မှတ်သားဖူးပါသည်။



ဂမုန်းသံဃာစဉ်ပင်

ဂမုန်းသံဃာစဉ်သည် အပင်ငယ်မျိုးဖြစ်၏။
အရွက်သည် မြွေများဖုံးထားသော ပင်စည်မှ

ထွက်၏။ အပွင့်များသည် ပွင့်လာပြီးမှ ထွား
ကျိုင်းလာ၏။ အပွင့်သည် အဝါရောင်၊ ခဲရမ်း
ရောင် အမှတ်ကလေးများနှင့်အတူ အဝါရောင်
သို့မဟုတ် အစိမ်းရောင်ရှိ၏။ များသောအားဖြင့်
ခဲရမ်းရောင် အပွင့်များကိုသာ အတွေ့များ၏။
ဥများသည် တစ်ဥနှင့် တစ်ဥတန်းစီ၍ ဆက်၍
ဥ၏။ ထို့ကြောင့် သံဃာစဉ်ဟု ခေါ်၏ဟူ၍
အရှင်နာဂသိန် ပုံပြဆေးအဘိဓာန်တွင် ရေးသား
ထားသည်ကို လေ့လာတွေ့ရှိရပါသည်။ ဂမုန်း
သံဃာစဉ်၏ ဥကိုဆေးဖော်၍ စားသုံးလျှင်
အသက်ကို ရှည်စေ၏။ ကာမကို အားပေး၏။
နှလုံးရောဂါ၊ သွက်ချာပါဒ် မြစ်ခြောက်နာ၊ ဆီးချို၊
ကျောက်ကပ်ရောဂါတို့ကို အကျိုးပြု၏ဟူ၍
ပုံပြဆေးအဘိဓာန်တွင် ဖော်ပြထားပေသည်။

ကျန်းမာခြင်းသည် လာဘ်တစ်ပါးဆိုသည့်
အတိုင်း ဂမုန်းသံဃာစဉ်ကိုစိုက်ပျိုးထားပြီး ဂမုန်း
ဥများအား ဆေးဖော်စားသုံးလျှင် အထက်ပါ
ရောဂါများပျောက်စေခြင်းကြောင့် စိုက်ပျိုးထား
သင့်သည့် ဂမုန်းပင်တစ်ပင် ဖြစ်ပါသည်။

ဂမုန်းစိုက်ပျိုးသည့်မိတ်ဆွေတစ်ဦး ပြောဖူး
သည်မှာ ဂမုန်းသံဃာစဉ်၏ဥအား အစိမ်းလိုက်

ကွမ်းသီးခြမ်းခန့်စားလျှင် အမောပြေကြောင်း သိရပါသည်။

ဂမုန်းသံဃာစဉ်အား စီးပွားလာဘ်ရွှင် သိဒ္ဓိဝင် ဂမုန်းပင်များတွင် ထည့်သွင်း ရေးသား ရခြင်းမှာ ကာယသိဒ္ဓိစွမ်းအားရှိခြင်းကြောင့် ဖြစ်ပါသည်။ ဂမုန်းစိုက်ပျိုးလျှင် သိဒ္ဓိတစ်မျိုးမျိုး ရှိလျှင် ကျေနပ်ရမည်သာ ဖြစ်သည်။

ထို့ကြောင့် ဂမုန်းဝါသနာရှင်တိုင်း ရှာဖွေ စိုက်ပျိုးသင့်ကြောင်း အကြံပေးရေးသားလိုက်ရ ပါတော့သည်။



ကျီးဖို ကျီးမ ဂမုန်း

ကျီးဖိုဂမုန်း၏ အရွက်အရင်း၌ အနက်စက် များပါရှိပြီး ကျီးမဂမုန်း၏ အရွက်ပေါ်တွင် အဝါ အစင်းများပါရှိပါသည်။

ကျီးဖိုဂမုန်းသည် မြေပြင်မှ တစ်ပင်ပေါက် လျှင် တစ်ရွက်သာထွက်ပြီး ကျီးမဂမုန်းမှာ ပင်စည်မှခွဲ၍ အကိုင်းအလက်များထွက်ပါသည်။ ကျီးမဂမုန်းသည် အပွင့်ဖြူကလေးများ ပွင့်တတ် ပါသည်။

ကျီးဖို၊ ကျီးမဂမုန်းပင်များကို ပန်းအိုး တစ်အိုး စီတွင် စိုက်၍ပန်းအိုးချင်းကပ်ထားပါက စိုပြည် ရှင်သန်သည်ကို တွေ့ရပါသည်။ ကျီးမင်းဂမုန်း ပွင့်သည့်အခါ ဧည့်သည်များ စည်ကားတတ် သည်။ အိမ်သာယာ၍ ဧည့်သည်လာခြင်းလည်း ဖြစ်နိုင်သည်။ စီးပွားရေး လာဘ်လာဘလည်း တိုးတက်စေကြောင်း လေ့လာတွေ့ရှိရပါသည်။



ကျီးဖို ကျီးမ ဂမုန်းပင်

မြန်မာနိုင်ငံသည် ဧမ္မုဒီပါ လကျာတောင် ကျွန်း နိမိတ်ထွန်းသည့် နိုင်ငံဖြစ်သည့်အလျောက်

ကျီးဖို၊ ကျီးမဂမုန်းအား နိမိတ်ဆောင်၍ စိုက်
ကြသည်။ ကျီးဖို၊ ကျီးမဂမုန်း ပွားများလာလေ
စီးပွားတိုးတက်လာလေဟု အယူရှိသကဲ့သို့
ယုံကြည်ကြသည်။

ကျီးဖို၊ ကျီးမတွဲ၍စိုက်မှ ပိုမိုလာဘ်လာဘ
ရွှင်လန်းစေကြောင်းလေ့လာတွေ့ရှိရသည်။ ယုံ
ကြည်ခြင်း၊ မျှော်လင့်ခြင်းဟူသည်မှာ လူသား
တိုင်း၏ သဘာဝတရားပင် ဖြစ်သည်။ ယုံကြည်
ချက်နှင့် အသက်ရှင်ကြသည်။ မျှော်လင့်ချက်နှင့်
အသက်ရှင်ကြသည်။

အတိတ်တဘောင် နိမိတ်ဆောင်၍ စိုက်ပျိုး
ကြသည့် ကျီးဖို၊ ကျီးမဂမုန်းသည် ဂမုန်း ဝါသနာ
ရှင်တိုင်းအတွက် နှစ်သက်မြတ်နိုးရာ ဂမုန်း
တစ်မျိုးဖြစ်ကြောင်း လေ့လာတင်ပြမိပါတော့
သည်။



ရတနာဂမုန်း

စိန်၊ ကျောက်၊ ပတ္တမြားရတနာကို လူတိုင်း
မြတ်နိုးစုံမက်ကြမြဲ ဖြစ်သည်။ ရတနာဂမုန်းသည်
လည်း ဂမုန်းဝါသနာရှင်များ မြတ်နိုးစေသည့်

၈၂၇ မြောင်းမြမောင်ယဉ်တင့်

ဂမုန်း တစ်မျိုးဖြစ်သည်။ ရတနာဂမုန်းကို လူတိုင်း
မသိကြပေ။

ရတနာဂမုန်းသည် ရိုးသစ်များမှ အရွက်များ
တစ်ဖက် တစ်ရွက်စီထွက်ကာ ရိုးတံရှည်ပြီး
ဇော်စိမ်း ဂမုန်းကဲ့သို့ ထင်ရသော်လည်း အရွက်၏
အရောင်မှာ ဇော်စိမ်းရွက်ကဲ့သို့ အစိမ်းမရင့်ပဲ၊
အစိမ်းနုရောင်ဖြစ်သည်။ ဂမုန်းသုတေသီများသာ
ခွဲခြားသိပေသည်။



ရတနာဂမုန်းပင်

ဇော်စိမ်းရွက်သည် ရှည်သော်လည်း ရတနာ
ဂမုန်း၏ အရွက်သည် သိပ်မရှည်ပါ။

ရတနာဂမုန်းဆိုသည့်အတိုင်း စီးပွားလာဘ်
လာဘ ရတနာအဖြာဖြာ တိုးတက်ရန် ပံ့ပိုး
စေသည့် ဂမုန်းဟု ဆိုကြသည်။

ရတနာဂမုန်းသည် ရှားပါးသော ဂမုန်း
မဟုတ် စေကာမူ ဂမုန်းဝါသနာရှင်တိုင်း အလွယ်
တကူ မသိနိုင်သည့် ဂမုန်းတစ်မျိုး ဖြစ်သည်။

စီးပွားလာဘ်ရွှင် သိဒ္ဓိဝင် ဂမုန်းထဲတွင် ပါဝင်
သည့် ရတနာဂမုန်းကို ရှာဖွေစိုက်ပျိုးပြီး လေ့လာ
နိုင်ကြရန် တင်ပြရေးသားလိုက်ရပါတော့သည်။



အိမ်တွင်း မင်္ဂလာဂမုန်း

အိမ်တွင်း မင်္ဂလာဂမုန်းသည် နာမည်နှင့်
လိုက်အောင်ပင် ကျက်သရေမင်္ဂလာရှိသော ဂမုန်း
ဖြစ်သည်။

စီးပွားဂမုန်းနှင့် ဆင်တူသော်လည်း စီးပွား
ဂမုန်းသည် အဖိုအမမှာ အရွက်ထူပြီး အကြော
မာသည်။ အိမ်တွင်းမင်္ဂလာဂမုန်းသည် အရွက်
ပါးပြီး အရိုးအကြော မမာပေ။ အစိမ်းရောင်
အရွက်ပေါ်တွင် အဖြူပြောက်ကျား ရှိနေသည်။
အပင်မှာ တစ်တောင်ခန့် မြင့်ပြီး အပွင့်ဖြူပွင့်သည်။

စီးပွားရေးဂမုန်းပွင့်သည် ရိုးတံအကြောတွင် အဖြူ ဝတ်ဆံရှိသော်လည်း အိမ်တွင်းမင်္ဂလာ ဂမုန်း၏ အပွင့်မှာ စံပယ်ပွင့်အငယ်လောက်သာ ရှိသည်။



အိမ်တွင်း မင်္ဂလာဂမုန်းပင်

အိမ်တွင်းမင်္ဂလာဂမုန်းပွင့်လျှင် စီးပွား လာဘ် လာဘာ တိုးတက်စေသည်မှာ ဧကန်မုချဖြစ်သည်။ ဂမုန်းဝါသနာရှင်များက ငွေချေးလျှင် ပေးချင် သော်လည်း ဂမုန်းပင်တောင်းလျှင် မပေးချင် ကြပေ။ အထူးသဖြင့် အိမ်တွင်း မင်္ဂလာဂမုန်း

တောင်း၍သော်လည်းကောင်း၊ ဝယ်၍သော်
လည်းကောင်းမပေး၊ မရောင်းတတ်ကြပေ။
အမြတ်တနိုးထား၍ စိုက်ပျိုးကြသည်။

ဂမုန်းပင်တိုင်း စွမ်းရည်သိဒ္ဓိတစ်မျိုးစီ ရှိတတ်
ကြသည်ချည်းပင် ဖြစ်သည်။ အချို့ ဂမုန်းပင်က
စီးပွားလာဘ်လာဘ တိုးတက်စေပြီး အချို့
ဂမုန်းက ဆေးဖက်ဝင်သည်။ လောက် အစီအရင်
အမျိုးမျိုး လုပ်၍ရသည့် ဂမုန်းများလည်း ရှိကြ
သည်။

မည်သို့ဆိုစေ မိမိကိုယ်တိုင် ယုံကြည်ချက်နှင့်
မဆုတ်မနစ် လုံ့လတည်ပြီး စီးပွားရေး၊ ကြီးပွား
ရေးလုပ်ကာ မိမိနှစ်သက်ရာ ဂမုန်းပင်ကို စိုက်ပျိုး
လျက် ဆောင်ရွက်မည်ဆိုလျှင် အကျိုးပေး၍
အကြောင်းထင်စေမည့်ကိန်းဖြစ်သည်။

ဘာမှမလုပ်ဘဲ ပျင်းရိသူများ၊ လုပ်ငန်းမရှိ
သူများ၊ ရေသာခိုအချောင်သမားများအတွက်
ကိုယ်စောင့်နတ်ကလည်း မ၊စခြင်းမပြုနိုင်
သကဲ့သို့ သိဒ္ဓိဝင်ဂမုန်းကလည်း တိုးတက်ကြီး
ပွားအောင် မလုပ်နိုင်ပါ။

တောတောင်စောင့်နတ်၊ ရုက္ခစိုးနတ်၊ ဂမုန်း
ပေါင်းတစ်ထောင်စောင့်သည့် နတ်များကလည်း
လုံ့လဝီရိယရှိသူများကိုသာ ကူညီစောင့်ရှောက်
တတ်ပါသည်။

ကြိုးစားနည်းယူ လုံ့လကူပြီး၊ သိဒ္ဓိဝင်ဂမုန်း
များ စိုက်ကြည့်ပါ။ အကယ်၍ တင်ပြသည့်
အိမ်တွင်း မင်္ဂလာဂမုန်းမှာ ရှားပါးလှသည့် ဂမုန်း
တစ်မျိုးဖြစ်ပြီး စီးပွားလာဘ်ရွှင် သိဒ္ဓိဝင်သည့်
ဂမုန်းဖြစ်၍ ဂမုန်း ဝါသနာရှင်တိုင်းလေ့လာ
စိုက်ပျိုးနိုင်စေကြောင်း မေတ္တာပေါင်း၍ ရေးသား
တင်ပြလိုက်ရပါတော့သည်။



ချမ်းသာကြီးဂမုန်း

ဂမုန်းသုတေသီများ၊ ဂမုန်းဝါသနာရှင်များအ
တွက်လေးစားအရေးထားရသည့် ဂမုန်းမှာ
ချမ်းသာကြီးဂမုန်း ဖြစ်ပါသည်။ ပညတ်သွားရာ
ဓာတ်သက်ပါဆိုသည့် စကားအတိုင်း ကိုယ်၊
စိတ်နှစ်ပါးချမ်းသာခြင်း၊ ဥစ္စာစီးပွား ချမ်းသာခြင်း
သုခကိုပေးစွမ်းနိုင်သော ဂမုန်းဖြစ်သည်။

ချမ်းသာကြီးဂမုန်း ရှင်သန်လာသည်နှင့်အမျှ စီးပွားဥစ္စာ တိုးတက်ခြင်း၊ မိတ်ဆွေသင်္ဂဟ ပွားများခြင်း အကျိုးကို သက်ရောက်စေပါသည်။

ချမ်းသာကြီးဂမုန်းကို စိုက်ပျိုးသူ မိတ်ဆွေ တစ်ဦးနှင့်တွေ့သောအခါ ...

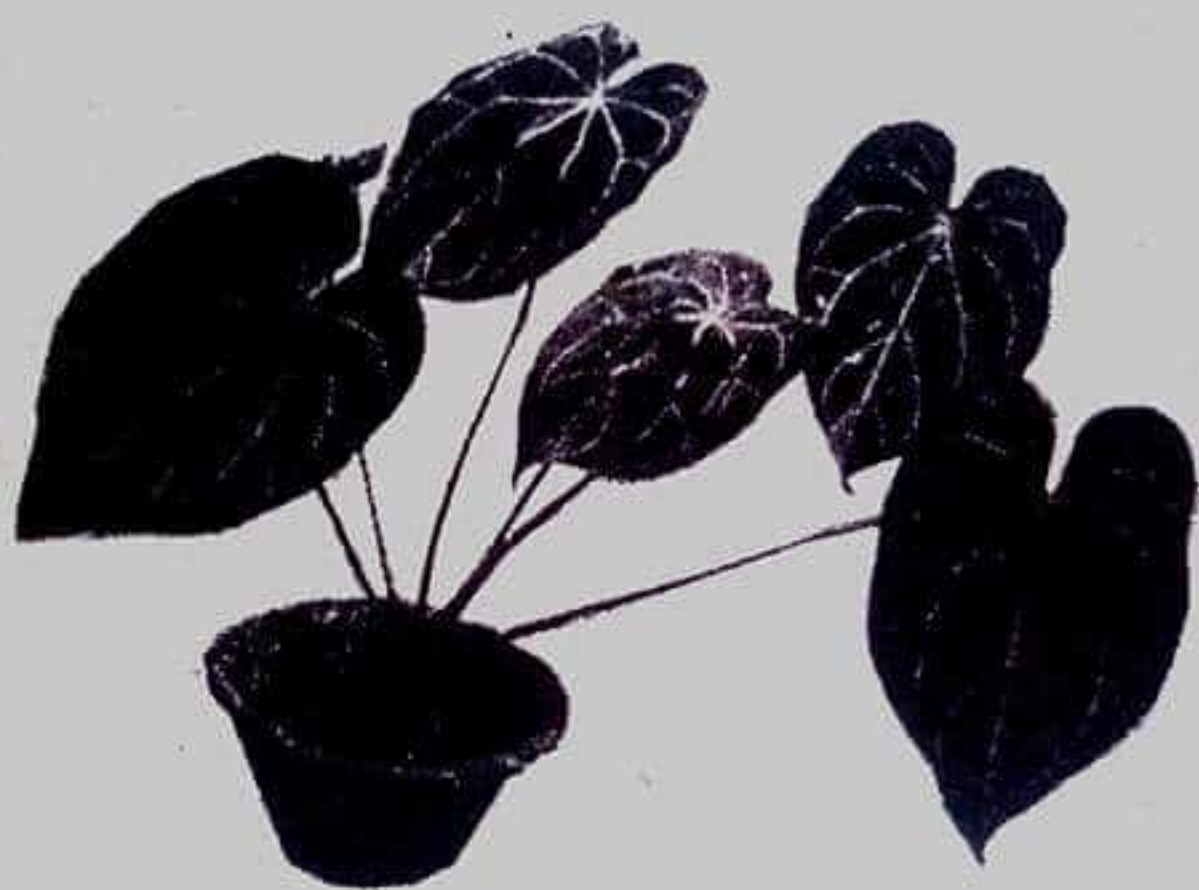

ချမ်းသာကြီးဂမုန်းပင်

“ချမ်းသာကြီးဂမုန်းရဲ့ အမည်ကိုကြိုက်တာနဲ့ ပန်းအလှအရောင်းဆိုင်က ငွေ ၅၀၀ ပေးပြီး ဝယ်ခဲ့တာ ဂျွန်တော့အိမ်ကိုရောက်ပြီး မကြာဘူး

ထိလည်းပေါက်တယ်။ အရောင်းအဝယ် လုပ်ငန်းတွေလည်း အောင်မြင်ခဲ့တယ် ဆရာ”

“တခြား ဘာဂမုန်းတွေ စိုက်ထားသေးလဲ”

“ကျွန်တော့်အိမ်မှာ နှင်းဆီ၊ စံပယ်၊ ရွက်လှတွေ စိုက်တယ်။ ဂမုန်းအနေနဲ့ ဒီချမ်းသာကြီး ဂမုန်း တစ်ပင်ပဲ ပထမဆုံး စိုက်ကြည့်တာ။ နောက်တော့ ဂမုန်းဆန်းတာတွေတွေ ရင် ပြောပါ။ ကျွန်တော် ထပ်ဝယ်ပြီး စိုက်ချင်ပါတယ်”

“ ရှိတာပေါ့ - ဗျာ၊ တိုးလာကြီးဂမုန်းတို့၊ ဘောဂကြီးဂမုန်း၊ ဘောဂလေးဂမုန်း၊ ဇော်ဂျီ မုတ်ဆိတ် ဂမုန်းခေါ်တဲ့ လိပ်ပြာဂမုန်း၊ သူကြွယ် ဂမုန်းတွေပေါ့၊ စီးပွားလာဘ်ရွှင် သိဒ္ဓိဝင်ဂမုန်းတွေပေါ့၊ နာမည်မှတ်ထားပြီး ရှာစိုက်ပေါ့ဗျာ”

“ ဆရာပြောတဲ့ နာမည်တွေ ကြားတာနဲ့ စိုက်ချင်စိတ်ပေါ်လာပြီဆရာ။ ကျွန်တော် မှတ်ထားပြီး ရှာစိုက်ရဦးမယ်။ ဒါနဲ့ ဆရာက ဂမုန်းသုတေသီ တစ်ယောက်ဆိုတော့ ချမ်းသာကြီးဂမုန်းအကြောင်း သိသလောက်ပြောပြစမ်းပါ ကျွန်တော့်အတွက်တော့ လာဘ်လာဘ ရွှင်လန်းတာ ကိုယ်တွေ့ပဲ”

“ ချမ်းသာကြီးဂမုန်းကို အချို့ဒေသတွေက ရန်အောင်ဂမုန်းလို့လဲ ခေါ်ကြတယ်။ အပြိုင် အဆိုင် ရှိရင်လဲ နိုင်တဲ့သတ္တိရှိတယ်လို့ ဂမုန်း ကျမ်းဟောင်းတွေမှာ မှတ်သားဖူးတယ် ”

“ ခုလိုသိရတော့ ကျွန်တော့်အတွက် စိုက် ရတာ စိုက်ရကျိုးနပ်တာပေါ့ဆရာ၊ ကျွန်တော့် အတွက်တော့ ချမ်းသာကြီးဂမုန်းတစ်မျိုးတည်းနဲ့ ကျေနပ် နေတာပါ ”

ကျွန်တော်လည်း ချမ်းသာကြီးဂမုန်း တစ်မျိုး တည်းစိုက်ပြီး ပီတိဖြစ်နေသူတစ်ဦးနှင့် ဂမုန်း အကြောင်း လေ့လာဆွေးနွေးဖူးပါသည်။

ချမ်းသာကြီးဂမုန်းမှာ ပုံတွင်မြင်ရသည့် အတိုင်း ကွမ်းရွက်သဏ္ဍာန် အရွက်ဝိုင်းကြီးကြီး တွင် အဖြူစင်းများပါရှိပြီး ကတ္တီပါအစိမ်းရင့် ပေါ်တွင် အဖြူလှိုင်း ခြယ်သထားသကဲ့သို့ လှပ ကျက်သရေရှိပါသည်။ နေရိပ်ကြိုက်ပြီး မြေဆွေး နှင့် ရေအမြဲစိုစွတ်နေလျှင် စိမ်းလန်းစိုပြည် နေသည်ကို တွေ့ရသည်။

သိဒ္ဓိဆယ်ပါးတွင် ဓနသိဒ္ဓိ၊ လာဘသိဒ္ဓိ၊ ပီယ သိဒ္ဓိ စသဖြင့် သိဒ္ဓိသုံးပါးပြီးကြောင်း လေ့လာ မှတ်သားဖူးပါသည်။

စီးပွားလာဘ်ရွှင် သိဒ္ဓိဝင် ဂမုန်းများတွင်
ချမ်းသာကြီးဂမုန်းသည် တစ်မျိုးအပါအဝင်ဖြစ်၍
ရေးသား တင်ပြလိုက်ခြင်း ဖြစ်ပါတော့သည်။



ရာဇာကြီးဂမုန်း

စီးပွားလာဘ်ရွှင် သိဒ္ဓိဝင် ဂမုန်းများထဲတွင်
ရှားပါးပြီး လှပကျက်သရေရှိသည့် ဂမုန်းမှာ ရာဇာ
ကြီးဂမုန်းပင်ဖြစ်ပါသည်။ အချို့ဒေသများ
တွင် ပါတိတ်ဂမုန်းဟု ခေါ်ကြသည်။ မော်လမြိုင်၊
ထားဝယ်မြို့များတွင် လုံချည် ပါတိတ်အဆင်နှင့်
တူ၍ တစ်ကျောင်းတစ်ဂါထာ၊ တစ်ရွာတစ်ပုဒ်
ဆန်း ဆိုသကဲ့သို့ ပါတိတ်ဂမုန်းဟု ခေါ်ခြင်း
ဖြစ်သည်။

ဂမုန်းသုတေသီများက ရာဇာကြီးဂမုန်း ဟု
ခေါ်ကြသည်။ ရာဇာကြီးဂမုန်းမှာ ပင်ကိုကပင်
ဆန်းကြယ်သည်။ အရွက်နုစတွင် ပန်းရောင်
ဖြစ်ကာ တဖြည်းဖြည်း အနီရင့်ရောင်ဖြစ်လာပြီး
အရွက်ကြီးလျက် ရင့်လာသောအခါ အစိမ်းနု
ရောင်သို့ ပြောင်းလဲသွားပါသည်။

ပုံတွင်မြင်ရသည့်အတိုင်း အရွက်များ လှပလျက် ကျက်သရေရှိလှသည်။ မင်းစိုးရာဇာ အိမ်များတွင်တွေ့ရပြီး ရှားပါးသည့် ဂမုန်းတစ်မျိုး ဖြစ်သည်။



ရာဇာကြီးဂမုန်းပင်

ကာယသိဒ္ဓိ ပြီးမြောက်လျက် လာဘ် လာဘရွှင်စေသောဂမုန်းဖြစ်ကြောင်း ဂမုန်းစိုက်ပျိုးသူများက တစ်ဆင့် ကြားသိခဲ့ရပါသည်။ မသိနားမလည်သူများ၊ တန်ဖိုးမထားသူများအိမ်၌ တန်ဖိုးနည်းသော်လည်း ဂမုန်းပင်များအကြောင်း

၉၂၂ မြောင်းမြမောင်ယာတံ

နားလည်သူများအတွက် ကျပ် ၅၀၀ ကျပ်မှ
ကျပ် ၁၀၀၀ အတွင်း ဈေးပေးဝယ်ရကြောင်း သိရ
ပါသည်။

အလှအပ ကျက်သရေတစ်မျိုးနှင့် တန်ဖိုးရှိ
သော ရာဇာကြီးဂမုန်းအား စီးပွားလာဘ်ရှင် သိဒ္ဓိ
ဝင်ဂမုန်းများတွင် ထည့်သွင်းရေးသား တင်ပြ
လိုက်ရပါသည်။



မြာယက်ဂမုန်း

မြာယက်ဂမုန်းမှာ တိုးလာကြီးဂမုန်းနှင့် မှား
ဟတ်သည်။ အရွက်အရွယ်အစား တူသော်လည်း
တိုးလာကြီးဂမုန်းမှာ အရွက်ရှည်များ ထိပ်ဖျားထိ
အဖြူစင်းများရှိပါသည်။ မြာယက်ဂမုန်းမှာ
အရွက်ပြန့်ကြီးများ ပတ်လည်တွင် အဖြူရောင်
များ ကျယ်ပြန့်စွာ တည်ရှိနေပါသည်။

လှပကျက်သရေရှိပြီး တန်ဖိုးလည်း ကြီးပါ
သည်။ အနည်းဆုံး ကျပ် ၈၀၀ မှ ကျပ် ၁၀၀၀
အထိ ဈေးပေးဝယ်ရပါသည်။

စီးပွားလာဘ်ရှင် သိဒ္ဓိဝင်ဂမုန်းများ ၂၄၂

ဂမုန်းစိုက်ပျိုး၍ ရောင်းချသူများထံမှ ခေါ်
သည့် ဈေးပေး၍ ဝယ်သွားကြကြောင်း သိရှိရပါ
သည်။

ဂမုန်းစိုက်ပျိုးသူ မိတ်ဆွေတစ်ဦးအား ချဉ်း
ကပ်၍ မေးကြည့်ရာ -

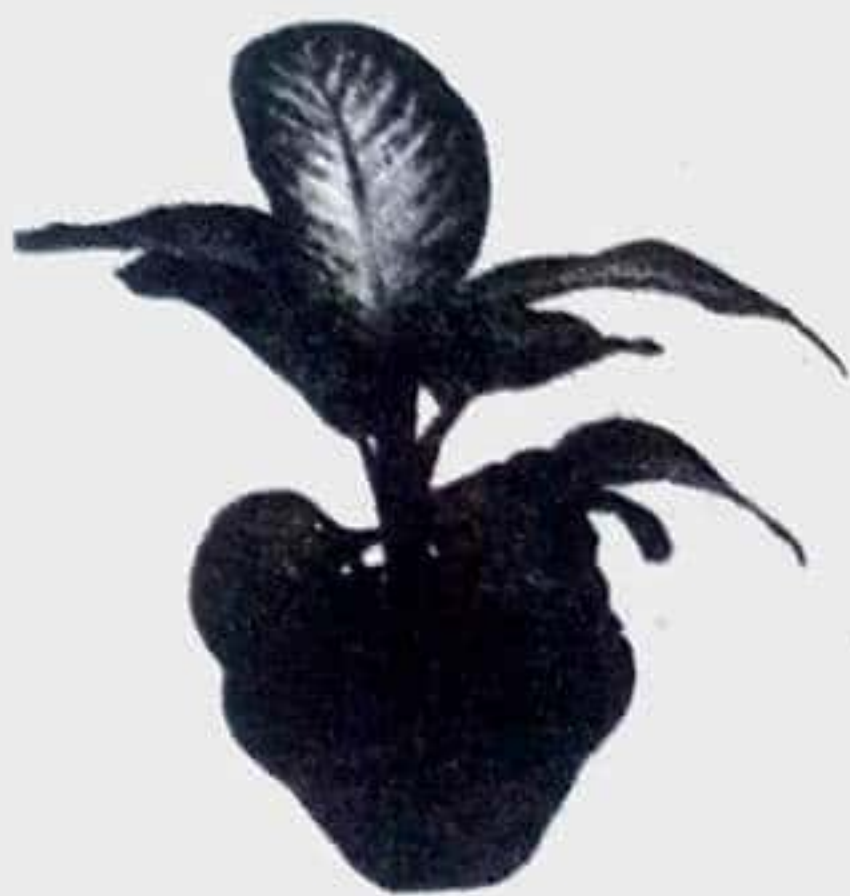

မြဘယက်ဂမုန်းပင်

“ဒီ မြဘယက်ဂမုန်းကို လူတိုင်းမသိကြဘူး
ဆရာ အိမ်နီးချင်း နိုင်ငံတွေရဲ့ ရုပ်ရှင်ကားတွေထဲ
မှာ တစ်ခါတစ်ရံ ဧည့်ခန်းမှာ တွေ့လိုက်ရတယ်၊
သူတို့ နိုင်ငံတွေမှာ ဧည့်ခန်းမှာ တယုတယ စိုက်
ထားပုံရတယ်။ ကျွန်တော်လဲ ဂမုန်းခြံတစ်ခြံမှာ

၉၄ ✓ မြောင်းမြမောင်ယဉ်တင့်

တွေ့လို့ ကျပ် ၈၀၀ ပေးပြီး ဝယ်လာတာ၊
ကျွန်တော့်ဆီမှာလဲ ဂမုန်းပင်ဆန်းတွေ စိုက်ထား
ပေမယ့် မြဘယက်ဂမုန်း မရှိသေးဘူး။ အမြဲ
စိမ်းလန်းစိုပြည်ပြီး ကျက်သရေရှိနေတဲ့အပင်ပဲ
ဆရာ”

“မြဘယက်ဂမုန်းရဲ့ အကျိုးသက်ရောက်မှု
ဘယ်လိုရှိတယ်ဆိုတာ ပြောမပြနိုင်ဘူးလား”

“ကျွန်တော့်မှာ သိဒ္ဓိဝင်ဂမုန်းတွေ ရှိနေတော့
မြဘယက် ဂမုန်းပင်ကပဲ အကျိုးပေးသလား၊
အခြား ဂမုန်းတွေကပဲ အကျိုးပေးသလား ခွဲခြား
မသိနိုင်သေးပါဘူး။ ဒါပေမယ့် ကျွန်တော့်ဇနီးက
မြဘယက်ဂမုန်းကို အတော်တန်ဖိုးထားပြီး ဂရု
တစိုက်ရှိနေတယ်။ သူလဲ သုတေသန ပြုနေသူ
တစ်ယောက်ဆိုတော့ အကြောင်းကြားလို့ကို
မြဘယက်ဂမုန်းရဲ့ ဇွမ်းအားသိဒ္ဓိကို ပြောပြနိုင်ပါ
လိမ့်မယ်”

“မြဘယက်ဂမုန်းရဲ့ သိဒ္ဓိထူးကို သိရတဲ့နေ့ကို
ကျွန်တော့်အကြောင်းကြားလိုက်ပါ။ ကျွန်တော်
လာခဲ့ပါ့မယ်”

“စိတ်ချပါ ဆရာ”

ကျွန်တော်နှင့် ဂမုန်းဝါသနာကြီးသူ မိတ်ဆွေ
လင်မယားနှင့် တွေ့လာသောအခါ မြဘယက်
ဂမုန်း၏ လမ်းစကို တွေ့ရပါတယ်။

မည်သို့ဆိုစေ ဂမုန်းပင်တစ်ပင်မှာ သိဒ္ဓိ
တစ်ပါးမှ သိဒ္ဓိသုံးပါးထိပြီးကြောင်း ဂမုန်းကျမ်း
ဟောင်းမှာ လေ့လာမှတ်သားဖူး၍ အပင်ဆန်း၊
အမည်ဆန်းနှင့် လန်းဆန်းကျက်သရေ ရှိလှသည့်
မြယဘက်ဂမုန်းအား စီးပွားလာဘ်ရွှင် သိဒ္ဓိဝင်
ဂမုန်းများ ကဏ္ဍတွင် ဖြည့်စွက်တင်ပြလိုက်ရပါ
တော့သည်။



သိဒ္ဓိရှင်ဂမုန်း

သိဒ္ဓိရှင်ဂမုန်းသည် အင်းဂမုန်းနှင့် ပုံသဏ္ဍာန်
တူသော်လည်း အသေအချာကြည့်လျှင် ကွဲပြား
ခြားနားပါသည်။ အင်းဂမုန်းအဖိုအမ ရှိသည်။
သိဒ္ဓိရှင်ဂမုန်းမှာ အင်းဂမုန်းအဖိုနှင့်ဆင်တူယိုးမှား
ရှိသော်လည်း အင်းဂမုန်းအဖိုမှာ အလယ်အခင်း
ပြားသည်။ အင်းကွက်နှင့်တူပြီး ရိုးတံသင့်ရုံ
ရည်ပါသည်။

၉၆ / မြောင်းမြမောင်ယာဥ်တင့်

သိဒ္ဓိရှင်ဂမုန်းမှာ ရိုးတံရှည်ရုံမက အလယ်
ခင်းမှာ ထင်ရှားပီပြင်စွာ ပေါ်နေပြီး ဘေးခင်း
များမှာ ခပ်ရေးရေး ရှိပါသည်။

သိဒ္ဓိရှင်ဆိုသည့် ပညတ်နှင့်အညီ သိဒ္ဓိ ဆယ်
ပါးတွင် တစ်ပါးအပါအဝင် ဖြစ်သည်ကို မည်သူမှ
ငြင်း၍ မရနိုင်ချေ။



သိဒ္ဓိရှင်ဂမုန်းပင်

သိဒ္ဓိရှင်ဂမုန်း၏ အသုံးကို ဂမုန်းသုတေသီ
များ လေ့လာသုတေသနပြုဆဲ ဖြစ်ပါသည်။
ဂမုန်းကျမ်း ဟောင်းများသည် အမည်နှင့်

ပုံသဏ္ဍာန်ကို ဖော်ပြပြီး ကာယသိဒ္ဓိ၊ ပီယသိဒ္ဓိ၊ လာဘသိဒ္ဓိ စသော သိဒ္ဓိသုံးပါးပြီးကြောင်း ဖွင့်ဆို ထားသည်ကို မှတ်သားဖူးပါသည်။

ကျွန်တော်နှင့်အတူ ဂမုန်းသုတေသီတို့ ပူးတွဲ လေ့လာခဲ့၍ ပီယသိဒ္ဓိစီရင်ရာတွင် အသုံးပြု ကြောင်း တွေ့ရှိရပါသည်။ မိတ်ဆွေသင်္ဂဟ ပေါများပြီး လူချစ်လူခင်များကာ လာဘ်လာဘ ပေါများစေကြောင်း လေ့လာတွေ့ရှိရပါသည်။ အပင်မှာ မြေမှ တစ်ပင်ချင်း ထွက်ကာ အပင်များ လာသည်နှင့် လှပစိုပြေ (ပြည်) သော အပင်မျိုး ဖြစ်သည်။

အပင်ကျသွားသောအခါ ဥ-အဖြစ်တည်ရှိပြီး မိုးဦးကျရာသီတွင် အပင်သစ်များ ပေါက်လေ့ရှိ သည်။ ရေ-မြေကောင်းသည်နှင့်အမျှ ဥတုသုံးပါး ခံနိုင်စွမ်း ရှိသည်ကို တွေ့ရသည်။



သန်လျက်ဂမုန်း

သန်လျက်ဂမုန်းပင်အား အမှတ်တမဲ့ ကြည့်လျှင် ဇော်စိမ်းနှင့် တူသယောင်ရှိပါသည်။ သေသေချာချာ ကြည့်လျှင် ကွဲပြားပါသည်။

၉၈ / မြောင်းမြမောင်ယဉ်တင့်

သန်လျက် ဂမုန်း၏အရွက်မှာ ဘုရင်ကိုင်သော
သန်လျက် အသွားနှင့် တူပါသည်။ ပင်စည်ရှိ၍
ပင်စည်ပတ်လည်တွင် အရွက်များဖြာထွက်လျက်
ရှိသည်။ အေးမြစိုစွတ်သောနေရာတွင် ထားပါက
ဥတုသုံးပါးခံနိုင်သော အပင်မျိုးဖြစ်ပါသည်။

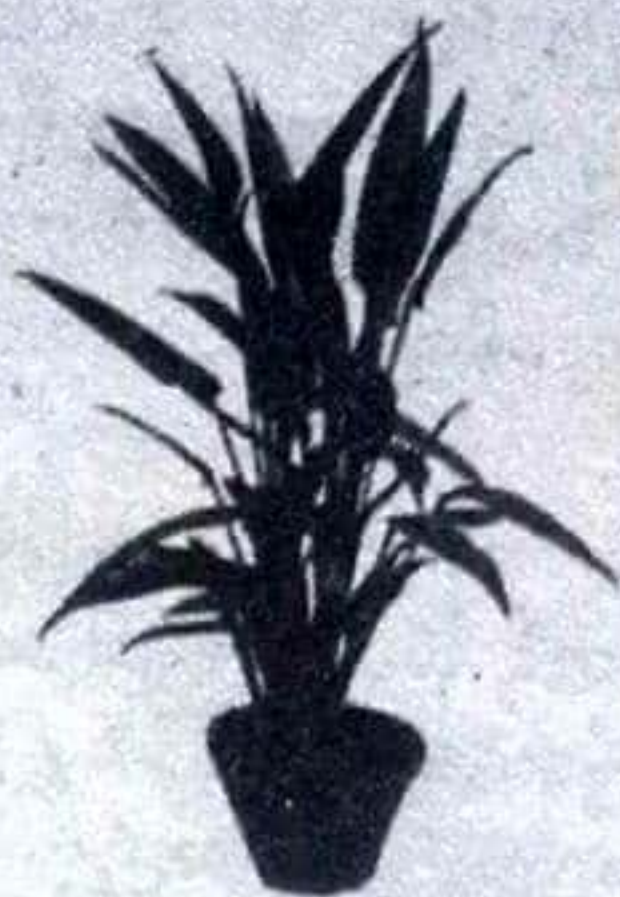

သန်လျက်ဂမုန်းပင်

အပြိုင်အဆိုင် အနိုင်အထက် ပြုရာတွင်
အောင်မြင်စေသော သတ္တိရှိပါသည်။ သန်လျက်
ဂမုန်းပင်မှ အဖြူပွင့်လေးများ ပွင့်တတ်သည်။

မာရ်အာဠာဝကံဟတ္ထံ
အဂုံလိမာလ စိဉ္စမာနဝိကာ၊
နန္ဒောပနန္တ သစ္စကံ၊
ဗကံ အဇိနိတေဇသာ

ဇတေနသစ္စဝဇ္ဇေန ဟောတုမေဇယမဂီလံ။

အထက်ပါ အောင်တော်မူဂါထာအား ၉ ကြိမ်
ရွတ်ဆို၍ မန်းသောရေဖြင့် သန်လျက်ဂမုန်းအား
လောင်းပေးပါက အပြိုင်အဆိုင်ရန်ဘက်များရန်မှ
ကင်းဝေးပြီး ဘေးအန္တရာယ် အသွယ်သွယ်နှင့်
အမှုကိစ္စမှန်သမျှ ပပျောက်စေကြောင်း ဂမုန်း
သုတေသီများ ရေးသားထားသည်ကို မှတ်သား
ဖူးပါသည်။

သန်လျက်ဂမုန်းမှ အပွင့်များပွင့်လျှင် ဘေး
ကင်းရန်ကွာ ဥစ္စာစီးပွားတိုးတက်စေကြောင်း
လေ့လာတွေ့ရှိရပါသည်။

အတိတ်တဘောင် နိမိတ်ဆောင် သည်
သန်လျက်ဂမုန်းပင်အား စိုက်ပျိုးထားခြင်းဖြင့်
ဘုန်းကံကြီးမားအကျိုးများစေခြင်းကြောင့် သိဒ္ဓိ
ဝင် ဂမုန်းပင်အဖြစ် ရေးသားတင်ပြလိုက်ခြင်း
ဖြစ်ပါသည်။



ဇောတိကဂမုန်း

ဇောတိကဂမုန်းသည် ဥစ္စာထိန်းဂမုန်းခေါ်
ကျောက်စိမ်းဂမုန်းနှင့် အရွက်သဏ္ဍာန်တူသော်
လည်း အဖြူပြောက်အစက်များ မရှိဘဲ အစိမ်း
ရောင်အရွက်ပေါ်တွင် အလယ်အဖြူစင်း တစ်စင်း
သာ ပါရှိသည်။



ဇောတိကဂမုန်းပင်

ဥစ္စာနေပေါ်ပြည့်ဝစေသော သိဒ္ဓိထူးရှိ၍
ဇောတိကဂမုန်းကို ခေါ်ကြသည်ဟု ထင်ရသည်။
လုပ်ဖော်ကိုင်ဖက် မိတ်ဆွေတစ်ဦး၏ ကုမ္ပဏီ
ဧည့်ခန်းတွင် ပန်းအိုးနှင့် စနစ်တကျ စိုက်ထား

သည်ကိုတွေ့ရသည်။ မြေဆွေးနှင့် သဲမြေ ရော
သောမြေကို ကြိုက်ပြီး အရိပ်နှင့်အအေးဓာတ်ကို
ကြိုက်သည်ကိုတွေ့ရသည်။ အပင်ရင်း၌ကျောက်
စရစ်ခဲအဖြူများထည့်ပြီး ရေလောင်းပေးခြင်းဖြင့်
အမြဲအေးမြပြီး စိမ်းလန်းစိုပြည် (ပြည်) နေသည်
ကို တွေ့မြင်ရသည်။

တစ်ကျောင်းတစ်ဂါထာ၊ တစ်ရွာတစ်ပုဒ်
ဆန်း ဆိုသကဲ့သို့ အခြားအမည်ရှိသည် မရှိသည်
ကို မသိရဘဲ ဂမုန်းဝါသနာရှင်များက ဇောတိက
ဂမုန်း ဟူ၍ ခေါ်ကြသည်။

ဂမုန်းမိတ်ဆွေတစ်ဦး၏ ပြောပြချက်အရ ဓန
သိဒ္ဓိနှင့် အာယုသိဒ္ဓိပြီးကြောင်း၊ အပင်ကို မြင်ရ
သည်နှင့် စိတ်ချမ်းမြေ့စေပြီး စီးပွားဥစ္စာ ရှာဖွေ
ရာတွင် ကြံတိုင်းအောင် ဆောင်တိုင်းမြောက်စေ
သည်ဟု ဆိုပါသည်။

မည်သို့ဆိုစေ အမည်ပညတ်နှင့် လိုက်၍
ဇောတိကဂမုန်းဟူသော အမည်ကြောင့်ပင် စိုက်
ပျိုးသူတို့၏ စိတ်မနှောတွင် ရွှင်ကြည်စေသော
ကြောင့် စီးပွားလာဘ်ရွှင် သိဒ္ဓိဝင် ဂမုန်းပင်
ဖြစ်ကြောင်း ရေးသားတင်ပြရပါသည်။



ရှင်သီဝလိဂမုန်း

ဂမုန်းသည် ဆေးဖက်ဝင်ကာ ထွက်ရပ်လမ်း
သို့လည်း ပို့ဆောင်နိုင်၏။ ဥစ္စာစည်းစိမ်ချမ်းသာ
နှင့်လည်း ပြည့်စုံစေနိုင်သည့်အပြင် ရန်သူဘေး
များကိုလည်း ကာကွယ်ပေးတတ်သည်။

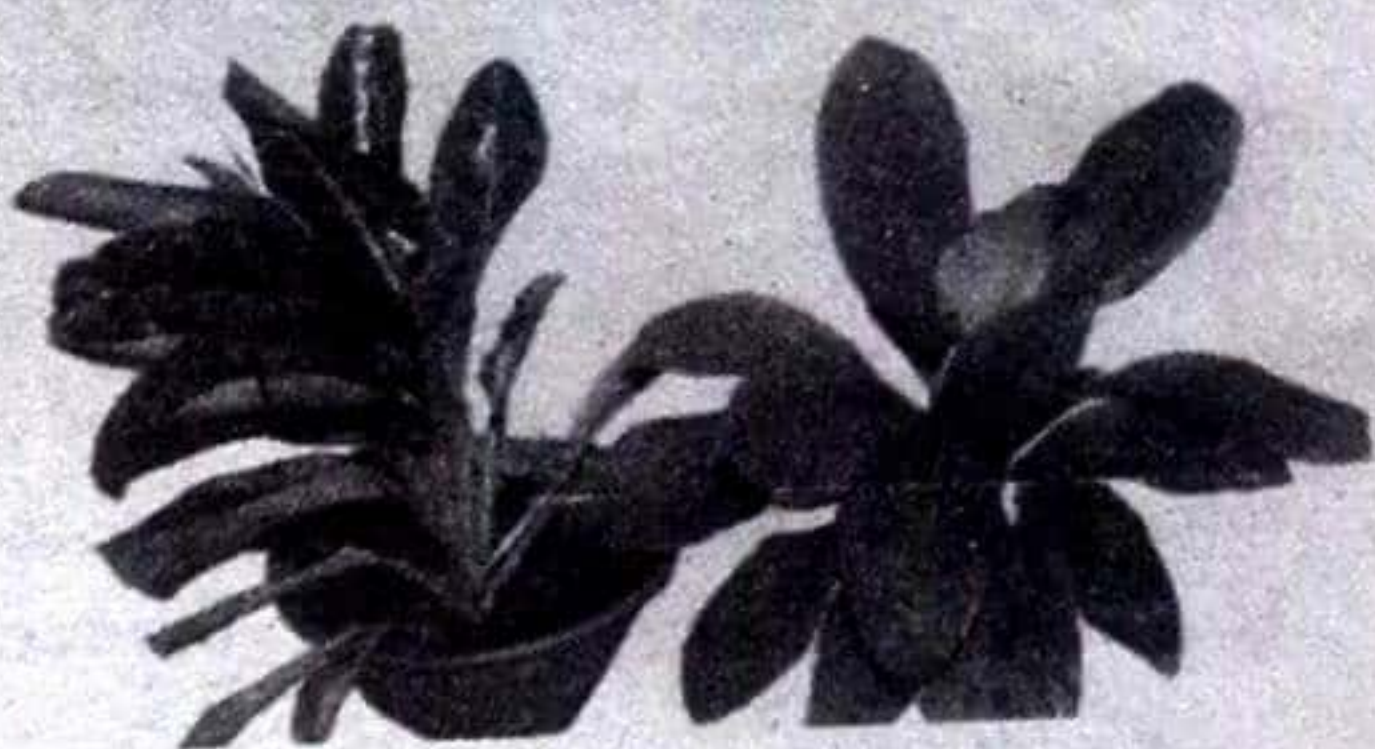

ရှင်သီဝလိဂမုန်းပင်

လောကီပညာ၏ ဆန်းကြယ်မှုကို ဖန်တီး
ပေးရာတွင်လည်း ဂမုန်းအပါအဝင် ဖြစ်သည်ဟု
နက္ခတ္တဗေဒပညာရှိကြီး ပျဉ်းမနားဆရာ ဦးသန်း
မောင်၏ ၇-၁၀-၆၂ ရက်နေ့စွဲဖြင့် ရေးသား

ထုတ်ဝေသည့် မြန်မာ့အလင်း သတင်းစာမှ ဟောစာတမ်းကောက်နုတ်ချက်ကို မှတ်သားဖူးပါသည်။

တစ်နေ့တွင် ပါရမီရိပ်သာရှိ စာရေးသူ၏ မိတ်ဆွေ ဆန်ကုန်သည် ဒေါ်သိမ့်သိမ့်နွေးအိမ်သို့ ရောက်ရှိသွားပါသည်။ ဧည့်ခန်းတွင် ထိုင်မိသည်နှင့် စီးပွားရေး၊ ကျန်းမာရေးအကြောင်း ပြောဆိုကြ၏။ ဒေါ်သိမ့်သိမ့်နွေးက-

“ဆရာ ရောက်လာတာ အတော်ပဲ။ ဆရာ့ကို သတင်းကောင်း ပြောစရာတစ်ခုရှိတယ်။ အစွမ်းထက်တဲ့ ဂမုန်းပင်တွေအကြောင်း ဆောင်းပါးတွေ ဆရာရေးနေတော့ ကျွန်မတို့ ခြံခေါင်းရင်းမှာ စိုက်ထားတဲ့ ရှင်သီဝလိဂမုန်းအကြောင်း ပြောချင်လို့ပါ”

“ဒေါ်သိမ့်သိမ့်နွေးမှာ ရှင်သီဝလိဂမုန်းနဲ့ ပတ်သက်ပြီး ထူးခြားတဲ့အကြောင်း ထင်တယ်”

“ဟုတ်ပါတယ် ဆရာ၊ တစ်နေ့ ကျွန်မရန်ကင်းက မိတ်ဆွေအိမ်တစ်အိမ် သွားလည်တော့ စီးပွားလာဘ်လာဘ တိုးတက်စေတဲ့ ရှင်သီဝလိဂမုန်း” ဆိုပြီး ပေးလိုက်လို့ အိမ်ယူလာခဲ့တယ်။

“တိုက် တိုက် ဆိုင် ဆိုင် ပဲ ကျွန် မ သား
မောင်သိန်းထိုက်ကလဲ သူ့ သူငယ်ချင်းအိမ်က
ရှင်သီဝလိ ဂမုန်းပင်တစ်ပင်ယူလာတယ်။

“ဒါပေမယ့် အရွက်ချင်းမတူဘူး။ တစ်ပင်က
အရွက်စိမ်းပြီး အပွင့်ဖြူတယ်၊ တစ်ပင်က အရွက်
လှပြီး အပွင့်မပွင့်ဘူး။”

“ဟုတ်တယ် ဒေါ်သိမ့်သိမ့်နွေး၊ တစ်နယ်နဲ့
တစ်နယ် အခေါ်အပြော မတူကြဘူး။ အရွက်စိမ်း
ပြီး အဖြူပွင့် ပွင့်ပြီး သင်းသင်းလေး မွေးတာကို
ရှင်သီဝလိဂမုန်းလို့ ခေါ်ကြပြီး အရွက်စိမ်းပေါ်မှာ
အဝါစင်းရှိပြီး ကတ္တီပါရောင်လိုလှတယ်။ အရွက်
ကျောဘက်မှာ နီညိုရောင်ရှိတဲ့ ဂမုန်းကိုလဲ
ရှင်သီဝလိဂမုန်းလို့ ခေါ်ကြတယ်။”

“ဟုတ်ပါ့ဆရာရယ်၊ ဆရာပြောတဲ့အတိုင်း
ထပ်တူထပ်မျှပဲ၊ ကျွန်မလဲ နာမည်တူဂမုန်းနှစ်ပင်
သေသေချာချာ စိုက်ထားတာ၊ အပင်တွေပွားပြီး
တစ်ပင်က အပွင့်ပွင့်တယ်။ တစ်ပင်က အပွင့်မပွင့်
ဘူး။ တစ်ခုတော့ ပြောချင်တယ်ဆရာ၊ ကျွန်မကို
ရှင်သီဝလိဂမုန်း ပေး လိုက် တဲ့ မိတ် ဆွေ က
ရှင်သီဝလိဂါထာကိုလဲ ပေးလိုက်တယ်။

အဲဒီဂါထာက-

လာဘ်န မုတ္တမောထေရော၊

သီဝလိဏ္ဍတံ ဝိဿုတော၊

သောရဟော ပစ္စယာဒီနံ၊

သဒါ သောတ္ထိံ ကရောတုမေ။

ပါဆရာ၊ မိုးသောက်လင်းတာနဲ့ ဘုရားမှာ ငါးပါးသီလခံယူပြီး ရှင်သီဝလိဂါထာကို ၃၇ အုပ် ရွတ်ပါလို့ မှာလိုက်တယ်။ အခြား ဂုဏ်တော် တွေလဲ ရွတ်တာပေါ့ဆရာရယ်။ တစ်နေ့ထက် တစ်နေ့ စီးပွားလောဘ်လာဘ တိုးတက်ပြီး မိတ် သစ်ဆွေသစ်တွေလဲ ပေါ်လာတယ်ဆရာ”

“ကျွန်တော် လေ့လာမှတ်သားဖူးတာက မုံရွေး ဇေတဝန် ဆရာတော်ဘုရားကြီးက ရှင်သီဝလိ ဂါထာကို ရွတ်ဆိုပွားများရင် မုချလာဘ်လာဘ ပေါများမည်ဖြစ်ကြောင်း မိန့်ကြားခဲ့တာမှတ်သား ဖူးပါတယ်”

“ဆရာပြောသလို ရှင်သီဝလိ ဂမုန်းပင်စိုက်ပြီး ရှင်သီဝလိဂါထာရွတ်ပွားလို့ ထင်တယ်။ လောဘ် လာဘနဲ့ မိတ်ဆွေသင်္ဂဟ ပေါများခဲ့တာ ကျွန်မ ကိုယ်တွေ့ပဲ”

“ဒေါ်သိမ့်သိမ့်နွေးအနေနဲ့ ရှင်သီဝလိဂမုန်း
စိုက်ပြီး ရှင်သီဝလိဂါထာ ရွတ်ပွားနေမှတော့ မုချ
လာဘ်လာဘ ပေါများတယ်ဆိုတာ ကျွန်တော်
ယုံကြည်ပါတယ်”

“ဆရာမပြန်ခင် ကျွန်မစိုက်ထားတဲ့ ဂမုန်းပင်
နှစ်ပင် ကြည့်သွားပါလား၊ ဆရာအတွက် ဂမုန်း
အကြောင်း ဆောင်းပါးရေးရင်လဲ ဓာတ်ပုံဆရာ
ခေါ်ရိုက်ခိုင်းပြီး ဆရာအိမ်ကို ဓာတ်ပုံ ပို့ခိုင်း
လိုက်ပါမယ်”

“ကျေးဇူးတင်ပါတယ်ဗျာ၊ ကျွန်တော့်အတွက်
လဲ ထူးခြားပြီး လာဘ်လာဘ ပေါများတဲ့ ဂမုန်း
ပင်အကြောင်း နက္ခတ္တရောင်ခြည် မဂ္ဂဇင်းမှာရေးဖို့
ဆောင်းပါးတစ်ပုဒ် ရတာပေါ့”

မကြာမီရက်အတွင်း ဒေါ်သိမ့်သိမ့်နွေး၏ သား
မောင်သိမ်းထိုက် ရှင်သီဝလိဂမုန်းပင်နှစ်ပင်တွဲ
ဓာတ်ပုံလာပို့ပါသည်။

အနယ်နယ်အရပ်ရပ်မှ ဂမုန်း ဝါသနာရှင်
များနှင့်အတူ ပြည်သူများ မျှဝေခံစားစေလိုသည့်
ဆန္ဒနှင့်အိမ်၏ ကျက်သရေဆောင်ကာ စီးပွား
လာဘ်လာဘ တိုးပွားစေသည့် ရှင်သီဝလိဂမုန်း
အကြောင်း ရေးသားတင်ပြလိုက်ရပါတော့သည်။

သောကဝေးအောင်

ဘောဂလေးဂမုန်းပင် စိုက်ကြည့်ပါ

မြန်မာပြည်သည် ဇမ္ဗူဒီပါလင်္ကျာ တောင်
ကျွန်း နိမိတ်ထွန်းသည့် တိုင်းပြည်ဖြစ်ပါသည်။
လူတိုင်းအိမ်၏ ကျက်သရေဆောင်စေရန် ဂမုန်း
ပင်၊ ပန်းပင်များ အလှစိုက်ပျိုးကြသည်။



ဘောဂလေးဂမုန်းပင်

ဇမ္ဗူထိပ် နိမိတ်ဆိုသည့်အတိုင်း ဂမုန်းပင်
စိုက်ပျိုးကြသူများမှာ အတိတ်နိမိတ်ကိုဆောင်၍
စီးပွားဂမုန်း၊ ချမ်းသာကြီးဂမုန်း၊ ရွှေလာ ငွေလာ

ဂမုန်း စသည့် လာဘ်လာဘ ပေးစွမ်းနိုင်သော
ဂမုန်းပင်များ စိုက်ပျိုးကြပါသည်။

ဂမုန်းပင်မျိုးပေါင်း များစွာရှိသည့်အနက်
စာရေးသူနှင့်အတူ စိတ်ထားထပ်တူထပ်မျှ
နှစ်သက်စေမည့် ဘောဂလေးဂမုန်းပင်အကြောင်း
တင်ပြလိုပါသည်။

ဘောဂလေးဂမုန်းဆိုသည့်အတိုင်း ဘောဂ
နေ ပေါကြွယ်ဝပြီး စီးပွားတိုးတက်စေသည်မှာ
စာရေးသူ၏ ကိုယ်တွေ့ ဖြစ်ပါသည်။

ဦးစွာတင်ပြလိုသည်မှာ ဘောဂလေးဂမုန်းပင်
သည် စီးပွားဂမုန်းပင်နှင့် ဆင်တူသော်လည်း
အရွက်တွင်ပါရှိသည့် အကွက်များ ကွဲပြား
ပါသည်။

စီးပွားဂမုန်း၏ အရွက်စိမ်းပေါ်တွင် အဖြူ
ကွက်အနည်းငယ်သာပါရှိသော်လည်း ဘောဂလေး
ဂမုန်းရွက်ပေါ်တွင် အဖြူကွက်များပြီး အစိမ်းခံ
အရောင် အနည်းငယ်သာပါရှိပါသည်။ သိသိ
သာသာ ကွဲပြားပါသည်။

အချို့ဂမုန်းပင်များတွင် အဖိုအမရှိသကဲ့သို့
ဘောဂလေးဂမုန်းရှိသလို ဘောဂကြီးဂမုန်းလည်း
ရှိပါသည်။

သို့သော် စာရေးသူ၏ ကိုယ်တွေ့အကျိုးပေးသည့် ဘောဂလေးဂမုန်းပင်အကြောင်း တင်ပြပါမည်။

စာရေးသူမှာ ဝန်ထမ်းဘဝမှ အငြိမ်းစားယူခဲ့ပြီး ကိုယ်ပိုင်အရောင်းအဝယ်လုပ်ငန်း လုပ်ကိုင်ခဲ့ပါသည်။ ၁၉၉၄-ခုနှစ်တွင် အရောင်းအဝယ်လုပ်ငန်းမှာ ထင်သလောက် အကျိုးမဖြစ်ဘဲ ရှိပါသည်။

တစ်နေ့တွင် စာရေးသူနှင့် ဝါသနာတူ စီးပွားရေး လုပ်ဖော်ကိုင်ဖက် မိတ်ဆွေတစ်ဦးနှင့် စကားစပ်မိ၍ ပြောရာတွင် အကျိုးပေးအစွမ်းထက်သည့် ဂမုန်းပင်များအကြောင်း ပြောကြပါသည်။

စာရေးသူကိုယ်တိုင် ဂမုန်းဝါသနာရှင်တစ်ဦးဖြစ်ပြီး ဂမုန်းပင်များအကြောင်း လေ့လာနေသူဖြစ်၍ ဂမုန်းပင်အကြောင်း လေ့လာမေးမြန်းခဲ့ပါသည်။ စာရေးသူ၏ မိတ်ဆွေက ဘောဂလေးဂမုန်းပင်၏ အကျိုးပေးအစွမ်းထက်ပုံကို ပြည့်စုံစွာ ပြောပြပါသည်။

“ဘောဂလေးဂမုန်းက သိဒ္ဓိလေးပါးပြီးတယ် ဆရာ၊ သီရိသိဒ္ဓိ-ကျက်သရေမင်္ဂလာနှင့် ပြည့်စုံစေတယ်။ ပီယသိဒ္ဓိ-လူချစ်လူခင် ပေါများစေတယ်။ လာဘသိဒ္ဓိ-လာဘ်လာဘ ပေါများစေတယ်။ ဇေယျသိဒ္ဓိ-အလုပ်အကိုင် အကြံအစည် အောင်မြင်စေတယ်ဆိုတဲ့ သိဒ္ဓိလေးပါး ပြီးမြောက်စေပါတယ်”

“ခင်ဗျားပြောတာနဲ့ စိတ်ဝင်စားသွားပြီး၊ ကိုယ်တိုင်စိုက်ပြီး လေ့လာချင်လို့ တစ်ပင်တော့ ရောင်းပါ”

“ဆရာနဲ့ ကျွန်တော်တို့က ရောင်းစားရမယ့် လူတွေမဟုတ်ပါဘူး။ တစ်ပင်လက်ဆောင် ပေးလိုက်ပါမယ်။ ဆရာက ခရီးသွားကုန်သည် တစ်ယောက်ဆိုတော့ ခရီးသွားရင်း အစွမ်းထက်တဲ့ ဂမုန်းပင်တွေတဲ့အခါ ကျွန်တော့်အတွက် အပိုတစ်ပင် ယူခဲ့ဖို့ မမေ့ပါနဲ့။”

“စိတ်ချပါဗျာ၊ ဝါသနာတူ လုပ်ဖော်ကိုင်ဖက်တွေပဲ။ ခုလိုပေးတာ ကျေးဇူးတင်ပါတယ်”

“တစ်ခုတော့ မှာချင်တယ် ဆရာ၊ ဘောဂလေး ဂမုန်းပင်က အအေးဓာတ်ကြိုက်တယ်၊ အရိပ်ကြိုက်တယ်၊ မြေဆွေးသန့်သန့် ကြိုက်

တယ်၊ စိုက်တဲ့အခါ ပန်းအိုးသန့်သန့်နဲ့ ခေါင်းရင်း
ခြံ အရိပ်မှာ စိုက်ပါ။”

“လိုအပ်တာတွေမှာပါ၊ လုပ်ပါ့မယ်”

“ဪ တစ်ခုတော့ ထပ်မှာရဦးမယ်၊ လပြည့်
နေ့နဲ့ လကွယ်နေ့တိုင်း အမွှေးတိုင်ထွန်းပြီး သဗ္ဗ
ဇယမင်္ဂလာဂါထာတော် ကိုးကြိမ်ရွတ်ဆို ရေ
လောင်းရင် သိသိသာသာ အကျိုးပေးပါတယ်။
တိုက်တိုက်ဆိုင်ဆိုင်ပဲ ဒီနေ့ ကဆုန်လပြည့်နေ့
ဆိုတော့ ဆရာဆီရောက်ရင် ပြည့်ပြည့်ဝဝ အကျိုး
ပေးမယ်လို့ ကျွန်တော်ယုံကြည်ပါတယ်”

“အေးဗျာ၊ ကျွန်တော်လဲ ဒီလိုယူဆပါတယ်”

စာရေးသူအိမ်သို့ ဘောဂလေး ဂမုန်းပင်
ရောက်ခဲ့သည်မှာ ၁၉၉၅ ခုနှစ်၊ ကဆုန်လပြည့်နေ့
ဆိုလျှင် တစ်နှစ်ပြည့်ခဲ့ပြီ ဖြစ်ပါသည်။

တစ်နှစ်အတွင်း အရောင်းအဝယ် ပိုမို ကောင်း
မွန်ခဲ့ပါသည်။ မိတ်ဆွေသစ်များတိုးကာ ရောင်း
ပြီးမှ ငွေပေးရပြီး ကူညီမ၊ စသည့် လုပ်ငန်းရှင်များ
ပေါ်ပေါက်ခဲ့ပါသည်။

စာရေးသူအား ဘောဂလေးဂမုန်းပင် ပေး
စဉ်က သိဒ္ဓိလေးပါးပြီးကြောင်း ပြောစကားများ
အမှတ်တရ ရှိနေပါသည်။

ထို့ကြောင့် ဂမုန်းပင်စိုက်ပျိုးကြမည့် ဝါသနာ ရှင်များ၊ စီးပွားရေးနှင့် အလုပ်အကိုင် အဆင် မပြေ၍ သောကရောက်နေသူများအား ပန်ကြား လိုပါသည်။

အိမ်၏ ကျက်သရေဆောင်ကာ အတိတ်နိမိတ် ဆောင်သည့် ဘောဂလေးဂမုန်းပင်အား စိုက်ပျိုး ကြည့်ပါ။ သိသိသာသာ အကျိုးပေး တိုးတက် အောင်မြင်လိမ့်မည်ဖြစ်ကြောင်း အကျိုးမျှော်ကာ နှိုးဆော်တင်ပြလိုက်ပါသည်။



ဂမုန်းလိပ်ပြာခေါ်
ဇော်ဂျီမုတ်ဆိတ်ဂမုန်းပြောသော
စီးပွားရေးနိမိတ်ပန်း

လူတိုင်း ကြီးပွားချမ်းသာချင်ကြသည်။ ဧမ္မူ ထိပ် နိမိတ်ဆိုသည့်အတိုင်း စီးပွားဂမုန်း၊ သူကြွယ် ဂမုန်း၊ ချမ်းသာကြီးဂမုန်း စသည်ဖြင့် နှစ်သက် ယုံကြည်ရာ ဂမုန်းပင်များ စိုက်ပျိုးကြသည်။

တိုတောင်းလှသည့် လူ့ဘဝတွင် ကိုယ်
ဖြစ်ချင်တာ၊ ကိုယ်လုပ်ချင်တာ လုပ်ရလျှင် စိတ်
ချမ်းသာမြဲ ဖြစ်သည်။

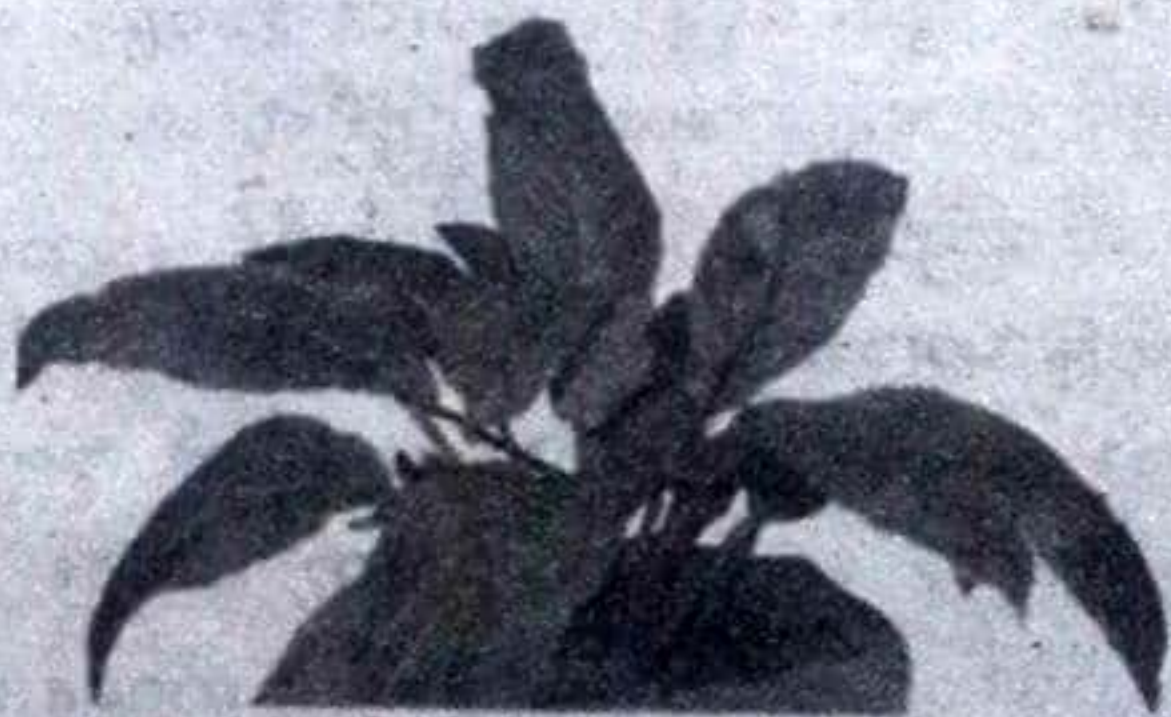

ဝမုန်းလိပ်ပြာပင်

ကျွန်တော်ကိုယ်တိုင် ဝန်ထမ်းဘဝမှ အငြိမ်း
စားယူသည်အထိ စာပေ ထုတ်ဝေဖြန့်ချိခြင်း၊
ကုန်သည်လုပ်ငန်းဖြင့် နယ်လှည့်ခရီးထွက်ခြင်း
တို့ကြောင့် ပြည်နယ်နှင့် တိုင်းမြို့အသီးသီးသို့
ရောက်ခဲ့ပါသည်။

မူလကပင် စားပင်သောက်ပင်မှစ၍ ဂမုန်းပင်များကို ဝါသနာပါသည့်အလျောက် စိုက်ပျိုးပြီး အကျိုးသတ္တိများကို လေ့လာခဲ့သည်မှာ ၁၅ နှစ်ကျော်ခဲ့ပြီး လူတိုင်းပြော၍ မယုံပါ။ ကိုယ်တွေ့ကြုံမှ ယုံပါသည်။

ကျောက်ကျမ်း၊ ဂမုန်းကျမ်းနှင့် ကဝေသာရကျမ်းတို့တွင် ဂမုန်းမျိုးပေါင်း (၁၀၉) မျိုးရှိကြောင်း ရေးသားထားပေသည်။

ထို့ကြောင့် ကျွန်တော်ကိုယ်တိုင် နှစ်သက်စိုက်ပျိုးထားသည့် ဂမုန်းပင်များအနက် လိပ်ပြာဂမုန်း (ခေါ်) ဇော်ဂျီမုတ်ဆိတ်ဂမုန်း၏ အကျိုးသတ္တိများကို လေ့လာတင်ပြလိုက်ပါသည်။

လိပ်ပြာဂမုန်းခေါ် ဇော်ဂျီမုတ်ဆိတ်ဂမုန်းမှာ အနီရောင်ပွင့်သောအပင်နှင့် နီညိုရောင်ပွင့်သောအပင်နှစ်မျိုးရှိသည်။

နှစ်မျိုးစလုံး တွေ့ဖူးသော်လည်း ကျွန်တော်၏အိမ်တွင် စိုက်ပျိုးထားသည့်အပင်မှာ နီညိုရောင်ပွင့်သော လိပ်ပြာဂမုန်းဖြစ်ပါသည်။

ပွင့်သောအခါ အရွက်ကြားမှ ရိုးတံအရှည်ထွက်လာပြီး လိပ်ပြာတစ်ကောင် ပျံဝဲနေသကဲ့သို့

လှပပြီး ပန်းပွင့်အောက်မှ မုတ်ဆိတ်သဏ္ဍာန်
အမျှင်များကျလျက် ရှိပါသည်။

လိပ်ပြာဂမုန်းပွင့်သည် အိမ်မှာ စီးပွားရေး
အဆင်ပြေပြီး ကုန်သည်များအတွက် မြတ်စွန်းမှု
များစွာ ရတတ်ပါသည်။

ထီဝါသနာရှင်များအတွက် ထီပေါက်
တတ်ပါသည်။ ကျွန်တော်ကိုယ်တိုင် သုံးနှစ်
အတွင်း ထီနှစ်ကြိမ် ပေါက်ခဲ့သောကြောင့် ဖြစ်ပါ
သည်။

လိပ်ပြာဂမုန်း စိုက်ပျိုးသူမှာ အပွင့်ပွင့်သော
အခါ စီးပွားရေးအခြေအနေကို ကြိုတင်သိရုံမက
ခန့်မှန်းနိုင်ပါသည်။

လိပ်ပြာဂမုန်း အရွက်စိုသဏ္ဍာရည်ကို သောက်
ရုံနှင့် ချောင်းဆိုးရင်ကျပ် ဝေဒနာ သက်သာပြီး
အရွက်ခြောက်ကို အမှုန့်ထောင်း၍ ပျားရည်နှင့်
တေကာ စွဲစားပါက ပန်းနာရင်ကျပ် ဝေဒနာ
ပျောက်ကင်းစေပါသည်။

လိပ်ပြာဂမုန်းကို မြို့နယ်အသီးသီး၌ လည်း
ကောင်း၊ ဂမုန်းဝါသနာရှင်တို့၏ အိမ်၌လည်းကောင်း
တွေ့ရတတ်သော်လည်း အများဆုံးတွေ့ရသည်မှာ

မွန်ပြည်နယ် ရောင်းဆုံမြို့နယ် တီလူးကျွန်း
မုရစ်ကလေး ကျေးရွာရှိ စမ်းချောင်း ကျောက်များ
အကြားတွင် တွေ့ရှိရပါသည်။

အရိပ်ရှိ၍အေးချမ်းသောနေရာကို နှစ်သက်ပြီး
နေပူဒဏ်မခံနိုင်ပါ။ ရေမြေလိုက်၍ အရွက်မှာ
ကြီးမားပြီး နေပူမိလျှင် ညှိုးကျသွားတတ်သည်။

မြေဆွေးနှင့် သဲမြေရောနှောပြီး အပူအအေး
မျှတသည့် နေရာတွင် စိုက်ပါက ပိုမိုသန်စွမ်းကာ
အချိန်တိုအတွင်း အပွင့်ပွင့်တတ်ပါသည်။ အပွင့်
ကို မရူးဘဲထားပါက အသီး သီးတတ်ပါသည်။

စီးပွားရေး အဆင်မပြေသည့် မိတ်ဆွေတစ်ဦး
အိမ်၌ သုံးနှစ်သုံးမိုး စိုက်ထားသော်လည်း အပွင့်
မပွင့်ပါ။

မကြာမီ ကံစေတာတက်လာကာ စီးပွား
တိုးတက်လာချိန်၌ အပွင့်ပွင့်ပြီး အပင်ပေါ်
လေးများ ပွားလာသည်ကိုတွေ့ရပါသည်။

ကမုန်ပင်များ စိုက်ပျိုးလျှင် သုံးများ သုံးလှ
သုံးနှစ်အတွင်း အစောင့်အရှောက်များ ရောက်လာ
တတ်သည်ဟု ကျွမ်းကျွမ်း နားလည်ကြ
ပါသည်။

မည်သို့ဆိုစေ ကိုယ်တိုင် နှစ်သက်ယုံကြည်ရာ
ဂမုန်းပင်များကို မိမိမွေးနံ၏ အာယုအရပ်တွင်
စိုက်ပျိုးကာ သမ္မုဒ္ဓေဂါထာ၊ ဓာရဏသုတ် ပရိတ်
တော်များ ရွတ်ဖတ်၍ မေတ္တာပွားများနေပါက
စိတ်ကြည်လင်ပြီး အပွင့်အရွက် ဝေဝေဆာဆာ
ဖြင့် မိမိ၏အိမ်ကျက်သရေတိုးကာ ခိဋ္ဌာန်သမျှ
စိတ်အကြံအောင်ကြမည်မှာ မလွဲစကန် ဖြစ်ပါ
တော့သည်။



အချို့သော ဂမုန်းကျမ်းများတွင် ဂမုန်း
တစ်ထောင်ရှိသည်ဟူ၍ လည်ကောင်း၊ ကျောက်
ကျမ်း၊ ဂမုန်းကျမ်း၊ ကဝေသာရကျမ်းတို့တွင်
ဂမုန်း အမျိုးပေါင်း (၁၀၉) မျိုးရှိသည်ဟူ၍
လည်းကောင်း ရေးသားထားရာတွင် စိုက်သင့်
သော ဂမုန်းများ ရှိသကဲ့သို့ မစိုက်သင့်သော
ဂမုန်းများရှိသည်။ ဆေးဖက်ဝင်ခြင်း၊ လာဘ်ရွှင်
ခြင်းရှိစေကာမူ ကျန်းမာရေးအတွက် သောက
အန္တရာယ်ကိုဖြစ်စေ၊ ဘေးဒုက္ခနှင့် ခိုက်ရန်ဒေါသ
ဖြစ်ရခြင်း၏ အကြောင်းအရင်းကို ဖြစ်စေသည့်

၁၁၈ / မြောင်းမြမောင်ယာဥ်တင့်

ဂမုန်းများလည်းရှိသည်။ သို့အတွက် အောက်
တွင် မစိုက်သင့်သော ဂမုန်းများအား ရေသား
ဖော်ပြအပ်ပါသည်။



မစိုက်သင့်သော ဂမုန်းများ

ဆင်ဂမုန်း

ဆင်ဂမုန်း၏ အရွက်မှာ ကွမ်းရွက်နှင့်သဏ္ဍာန် တူသည်။ အရွက်ထူပြီး အစိမ်းရံတွင် အဝါရောင် ဖက်နေသည်။

စိုက်သူကို စီးပွားလာဘ်လာဘ တိုးတက်စေ သော်လည်း စိုက် ပျိုး သူ ၏ မိ သား စု ထဲ မှ တစ်ယောက်ယောက်ကို ကျန်းမာရေး ချို့ယွင်း စေသည်။

ဆင်ဂမုန်းသည် အရွက်လှပြီး နွယ်ပင်မျိုး ဖြစ်သည်။ အမှီရှိသမျှ တွယ်ကပ်ပေါက်ပြီး မြေဩဇာလိုက်၍ အရွက်များ ကြီးထွားသန်စွမ်း သည်။

ဆင်ဂမုန်း စိုက်သည့်အိမ်တွင် ဆင်ဂမုန်း
စည်ကားပွားများလာသည်နှင့်အမျှ စီးပွားလာဘ်
လာဘ တိုးတက်သော်လည်း မိသားစုထဲမှ တစ်ဦး
ဦးကို ကျန်းမာရေး ချူချာစေသည်။

စာရေးသူ လေ့လာမိသလောက် တင်ပြရလျှင်
ဆင်ဂမုန်းစိုက်သူ ၉၀ ရာခိုင်နှုန်းထိ ကျန်းမာရေး
အန္တရာယ်ဖြစ်စေသည်ကို လေ့လာတွေ့ရှိရပါ
သည်။ ထို့ကြောင့် စီးပွားရေးနှင့် ကျန်းမာရေး
ကြိုက်ရာရွေးပြီး ဆင်ဂမုန်းကို စိုက်သင့်၊ မစိုက်
သင့် မိမိကိုယ်တိုင် ဆုံးဖြတ်ပါဟူသော စေတနာ
မွန်နှင့် အကြံပေးရင်း ရေးသား တင်ပြလိုက်ရ
ပါသည်။



ဆင်စွယ်ဂမုန်း

ဆင်စွယ်ဂမုန်းသည် မြေပြင်မှ တစ်ပင်ချင်း
ထွက်သည့် အပင်မျိုးဖြစ်သည်။ အမှတ်တံမဲ့

ကြည့်လျှင် ဒန်သလွန်သီးနှင့် သဏ္ဍာန်ဟု
သည်။

ဆင်စွယ်ဂမုန်းသည် စိုက်ပျိုးသူအား စီးပွား
လာဘ်လာဘ ဖြစ်စေသည့်ဂမုန်းမျိုးမဟုတ်ဘဲ
ယောက်ျားများ ဂမုန်းပင်အား ကျော်ဖြတ်မိလျှင်
အုကျခြင်း(ဘောကျခြင်း) ကို ဖြစ်စေသည်ဟု
အချို့က ဆိုကြသည်။

စီးပွားလာဘ်လာဘ ကောင်းကျိုးအတွက်
အစွမ်းထက်သော်လည်း ငါးရုံ ငါးကွင်းနှင့်
ဆင်စွယ် ဂမုန်းတစ်တောင့် ရောချက်၍စားလျှင်
ဒုလ္လာသွေးဝမ်းပျောက်ကြောင်း လေ့လာ တွေ့ရှိရ
ပါသည်။ ဆင်စွယ်ဂမုန်းကို ထုချေပြီး နားပြည်ယို
သူအား အရည်ညှစ်၍ နားထဲထည့်လျှင် နား
ပြည်ယို ပျောက်စေကြောင်း လေ့လာတွေ့ရှိရ
ပါသည်။

ဆင်စွယ်ဂမုန်း စည်ကားပွားများလာသည်
နှင့်အမျှ တစ်ဦးနှင့်တစ်ဦး အကြောင်းမရှိဘဲ

ရန်လိုခြင်း၊ မိသားစုအတွင်း ပြဿနာအဖုံဖုံ ဖြစ်ရခြင်း၊ မှုခင်းတစ်ခုမဟုတ်တစ်ခု ဖြစ်တတ်ခြင်း၊ ဘေးရန်များခြင်း စသည့် စိတ်သောကမျိုးစုံ ဖြစ်တတ်သည့် ဂမုန်းဖြစ်သည်။

သို့အတွက် ဂမုန်းဝါသနာရှင်များ ဂမုန်းစိုက်ရာတွင် ဆင်စွယ်ဂမုန်းကို အဝေးကပင် ရှောင်ကြဉ်ပါဟု စေတနာထား၍ တားမြစ်ရေးသားတင်ပြလိုက်ရ ပါတော့သည်။



ကုမုဒ်ကြာဂမုန်း

ကုမုဒ်ကြာဂမုန်းသည် အရွက်ရှည်ကာ ဘေးအနားများ လှိုင်းတွန့်သဏ္ဍာန် ရှိသည်။ ဖူးတံထွက်ကာ ညဉ့်အချိန်ပွင့်တတ်ပြီး အဖြူရောင်ပွင့်သည်။ ကြာပွင့်ကဲ့သို့ အထပ်မများသော်လည်း ကြာပွင့်သဏ္ဍာန်နှင့်တူ၍ ကုမုဒ်ကြာဂမုန်းဟု ခေါ်ခြင်းဖြစ်သည်။

ကုမုဒ်ကြာဂမုန်းသည် စိုက်ပျိုးသူအတွက် စီးပွားလာဘ်လာဘ ဖြစ်စေသော်လည်း မိသားစု အတွင်း ပဋိပက္ခ မကြာခဏ ဖြစ်စေသည်။

စာရေးသူ၏ မိတ်ဆွေသည် စီးပွားရေး အလွန် ကောင်းသူဖြစ်သည်။ ကုမုဒ်ကြာဂမုန်းကို အလှ စိုက်ထားသူဖြစ်သည်။ စီးပွားရေးမှာ တိုးတက် ကောင်းမွန်သော်လည်း သူ၏ သားဖြစ်သူမှာ အလိုလိုနေရင်း စိတ္တဇရောဂါဖြစ်ပြီး၊ အိမ်မှ မကြာ ခဏ ပျောက်သွားတတ်၍ အိမ်တွင်း သောက ရောက်စေသည်။

စာရေးသူ ကိုယ်တိုင် ကုမုဒ်ကြာဂမုန်းကို စိုက်ကာ လေ့လာစမ်းသပ် သုတေသနပြုလုပ် ရာတွင် မိသားစုအတွင်း ပြဿနာမျိုးစုံ ကြုံဖူး ပါသည်။

ကုမုဒ်ကြာဂမုန်းအားနုတ်ပြီး စွန့်ပစ်ချိန်တွင် မိသားစုသောကများ ငြိမ်းအေးသွားခဲ့သည်မှာ စာရေးသူ၏ ကိုယ်တွေ့ ဖြစ်ပါသည်။

စာရေးသူနှင့် ပတ်သက်၍ သိကျွမ်းခင်မင် ခဲ့သည့် ဂမုန်းဝါသနာရှင်များ ကုမုဒ်ကြာဂမုန်းကို

စိုက်ရာတွင် တွေ့ကြုံရသည့် ဖြစ်ရပ်များမှာ ထပ်သူ နီးပါးဖြစ်၍ ကုမုဒ်ကြောဂမုန်းမှာ မစိုက်သင့်သော ဂမုန်းအဖြစ် သတ်မှတ်ဆုံးဖြတ်ကြပါသည်။

သို့အတွက် ဂမုန်းပင်စိုက်ရန် ဝါသနာကြီးလွန်းသူများအတွက် အထူးသတိပေး လိုသည်မှာ ဂမုန်းပင်အမျိုးမျိုးစိုက်ရာတွင် ကုမုဒ်ကြော ဂမုန်းကိုတော့ ယောင်လို့မှမစိုက်နဲ့ ဟူ၍ သတိပေးကာ ရေးသား တင်ပြလိုက်ရပါတော့သည်။

မြောင်းမြမောင်ယဉ်တင့်

