

နောက်ဆုံးပေါ်အဖွင့်ကွက်စုံ
ထိပ်တန်းလျှိုဝှက်ချက်



ကျားရွေးနည်းပေါင်းစုံ

မဒေသာ



အောင်ဝင် | ကျား၊
မြို့စသည်

နောက်ဆုံးပေါ်အဖွင့်တွက်စုံ



ထိပ်တန်းလျှို့ဝှက်ချက်

ကျားရွှေနှည်းပေါင်းစုံ

ပဒေသာ



ဒေါ်ခင် (ကျား)

ဝိုင်အမ်စီအေ ပြိုင်ပွဲဝင်ပြုစုသည်

မြန်မာတစ်ပြည်လုံးရှိ ကျားဝါသနာရှင် မိတ်ဆွေအပေါင်းအတွက်
ဖော်ပြထားသည့် နောက်ဆုံးပေါ်ပညာကွက်၊ တိုက်ကွက်များပါဝင်သည်

အောင်ခင် (ကျား)

မြန်မာတစ်ပြည်လုံးရှိ ကျားဝါသနာရှင် မိတ်ဆွေအပေါင်း
အသင်းများအတွက် ထိပ်တန်း လျှို့ဝှက်ချက် ပညာစွမ်း
အကွက်စုံများကို ဆရာစား မချန် ဖော်ပြထားသည့် နောက်ဆုံး
ပေါ် ပညာကွက်၊ တိုက်ကွက်များ ပါဝင်သည်။

နောက်ဆုံးပေါ်

ထိပ်တန်းလျှို့ဝှက်ချက်

ကျားရွေးနည်း

ပဒေသာ

အောင်ခင် (ကျား)

မြန်ချီဇု

ပိုးရာဇာဇာအုပ်တိုက်

အမှတ် - ၂၇၁၊ လမ်း ၄၀ (အထက်)

ကျောက်တံတားမြို့နယ်

ရန်ကုန်မြို့။

ဂါရဝပြုပါ၏

လက်ဦးဆရာ ဦးအုံးလှ
ဒုတိယဆရာ (ကျားဘညီမ်း)
ထပ်မံဖြည့်စွက် နည်းပေးသော
(ကျား) ဦးအေးမောင်နှင့်တကွ
ဆရာအပေါင်းတို့အား
ဤ စာအုပ်ဖြင့် ဦးညွတ်ပါ၏။

အောင်ခင် (ကျား)
ရန်ကုန်။

နိဒါန်း

ကျွန်ုပ်တို့ မြန်မာပြည်တွင် ဉာဏ အားကစားခြင်းဖြင့် မြန်မာစစ်တူရင်၊ အင်္ဂလိပ်စစ်တူရင် (Chess) ၁၂-ကောင် ကျားစသည့် ဉာဏအားကစားနည်းများ ရှိကြသည့်အနက် ၁၂-ကောင်ကျား ယှဉ်ပြိုင်ကစားခြင်းကို ဝါသနာပါသူ ရာခိုင်နှုန်းများကိုတွေ့ရှိရပါသည်။ ထိုသို့ ဉာဏအားကစားခြင်းကို လူမျိုးမရွေး နှစ်သက်မြတ်နိုးစွာ လက်ခံကစားနေကြသည်ကို တွေ့ရှိရ၍ အထူးပင် ဝမ်းမြောက်မိပါသည်။

ထို့ပြင် အစိုးရဌာန အသီးသီးများ၊ စစ်တပ်များ၊ စက်မှုလက်မှု ဌာနများ၊ တက္ကသိုလ် ကျောင်းများတွင် ဌာနအကြီးအကဲများက ၁၂-ကောင်ကျား ယှဉ်ပြိုင်ကစားခြင်းများကို

ဉာဏအားဆေးသဖွယ် ပြုလုပ်ပေးကြပေသည်။

၎င်း ၁၂-ကောင်ကျား ယှဉ်ပြိုင်ကစားခြင်းသည် ဉာဏစွမ်းရည် ရင့်သန်မြင့်မားစေသော အကျိုးကို ရရှိစေသော ဉာဏ်တွက်နည်း အလေ့အကျင့် ကစားနည်းတစ်ရပ်ဖြစ်ပေ သည်။

ထို့ကြောင့်လည်း ကမ္ဘာ့နိုင်ငံကြီးများတွင် တစ်ပြည် နှင့်တစ်ပြည် ချစ်ကြည်ရေး မိတ်ဆက်အနေဖြင့် ၁၂-ကောင် ကျား ယှဉ်ပြိုင်ကစားခြင်း ပြိုင်ပွဲများ ပြုလုပ်ပေးကြသည့်အပြင် ယှဉ်ပြိုင်အနိုင်ရရှိသော ကမ္ဘာ့ချန်ပီယံကြီးများ၏ ဆန်းသစ် လျှို့ဝှက် ခက်ခဲနက်နဲသော ကျားရွှေ့နည်း ပညာပေးစာအုပ် များ ကမ္ဘာကို ဖြန့်ချိထုတ်ဝေခဲ့ပြီး ဖြစ်ပေသည်။ သို့ရာတွင် မြန်မာတို့နှင့် ကစားချင်း မတူသော်လည်း ခက်ခဲနက်နဲသော ကျားပညာကွက်များကို ကြာမြင့်စွာ အချိန်ယူ၍ ကြိုက်နှစ် သက်ရာအချို့ကို သုတရစေခြင်းအလို့ငှာ ရွေးချယ် စိစစ်၍ မှီငြမ်းခဲ့ရပေသည်။

ဤစာအုပ်သည် နှစ်ပေါင်း (၁၀၀)ကျော်အတွင်း ကျားချန်ပီယံကြီးများ အဆက်ဆက် လက်ကိုင်ထား ယှဉ်ပြိုင် ခဲ့ကြသော ပညာကွက်များနှင့် မိမိကိုယ်တွေ့ ယှဉ်ပြိုင်ခဲ့သော ရွှေ့နည်းများ ဖြစ်ပေသည်။

ပုံဖြိုးတိုးတက်သော နိုင်ငံများတွင် ဉာဏ်အားဆေး
ဖြစ်သည် ထိုကဲ့သို့သော ဉာဏ်ကစားမှုသည် ထွန်းကားလျက်
ရှိပေသည်။ ကျွန်ုပ်တို့နိုင်ငံသည် အဘက်ဘက်မှ ဆန်းသစ်
တိုးတက်သော ဉာဏ်လက်ကို ပြုစုပျိုးထောင်ရာ၌ တစ်ဝန်တစ်
အားမျိုးဖြင့် လူရွယ်၊ လူငယ်၊ လူလတ်များမှအစ လုပ်သား
ပြည်သူများအားလုံးတို့၏ ဦးနှောက်အား နည်းမှန်စွာ တိုးတက်
ပုံဖြိုး စူးရှထက်မြက်သော အကျိုးကို ပေးပေးလိမ့်မည်။

ထို့ကြောင့် ခက်ခဲပြီး ထိပ်တန်းလျှို့ဝှက်ချက် (Top
Secret) ကိုပါမကျန် လုံးဝ ထိမ်ချန်ခြင်းမရှိဘဲ နည်းမျိုးစုံ
(Opening အဖွင့်) စာအုပ်သည် ကျားပညာမြတ်နိုးသော မိတ်
ဆွေများအတွက် အထူးအသုံးဝင်ပြီး အထောက်အပံ့ဖြစ်စေ
လိမ့်မည်ဟု ယုံကြည်ယူဆပါသည်။ ထိုသို့ အထောက်အပံ့
ဖြစ်ပါက ဤ (Opening) နည်းမျိုးစုံဖွင့် စာအုပ်ကို ရေးသား
ပြုစုရေးသားနပ်ပါပြီဟု ဝမ်းမြောက်မိပါကြောင်း။

အောင်ခင် (ကျား)
ရန်ကုန်

အမှာ

မြန်မာပြည်တစ်ပြည်လုံးရှိ မြို့နယ်အသီးသီးမှ ကျား
မိတ်ဆွေအပေါင်းတို့၏ အကြံဉာဏ်ပေး တောင်းဆိုခြင်း မေး
မြန်းခြင်း ပေါင်းစုံနှင့် လျော်ညီစွာ အနီးကပ်ဆုံး ကြံဆ၍
၎င်းစာအုပ် (Openning အဖွင့်) ၁၂-လုံးကွက် တက်ကွက်(၇)
နည်း၊ ဖျက်ကွက်ပေါင်းစုံ၊ ၎င်းတက်ကွက် (၇)နည်း၊ တိုက်ကွက်
ပေါင်းစုံပြင် တိုက်ကွက် ဖျက်ကွက်တို့နှင့် အထူးထိပ်တန်းလျှို့
ဝှက်ပညာဖြစ်သော ပြန်လည်ခုခံဖျက်ပြီး တစ်ဖန်တိုက်စစ်
အဖြစ် ပြောင်းလဲပုံ၊ ထိပ်တန်းတို့သာလျှင် သိအပ် ကျင့်အပ်
တတ်သော ပညာများကို ထိမ်ချန်မထားဘဲ ဖွင့်ဆိုပြုစုထား
ပါသည်။

ထိုမှ တစ်ဖန် (၁၁)လုံး တိုက်စစ်ပေါင်းစုံနှင့် (၁၁)လုံး
ပညာဖျက်ကွက်ပေါင်းစုံ (၎င်း ၁၁-လုံး ပညာတိုက်ကွက် “၁၁”
လုံး) ပညာဖျက်ကွက်ပေါင်းစုံအပြင် အထူးလျှို့ဝှက် ထိပ်တန်း
တို့၏ ပညာဖြစ်သော ပြန်လည်ခုခံ ကာကွယ်၍ တိုက်စစ်
အဖြစ် အနိုင်ယူပုံ အရင့်အဆုံး ထိပ်တန်းတို့သာ သိအပ်
တတ်အပ်သော ပညာများသာဖြစ်ပါသည်။

၎င်းစာအုပ်တွင်းပါသော ပညာကွက်များသည် ကျား

ဝါသနာရှင်များ တိုတိုနှင့် လိုရင်းကို သိအပ်၊ တတ်အပ်စေနိုင်
ရန် (၁၁)လုံးကွက် ပညာပေါင်းစုံအမည်များကို မှတ်မိစေရန်
အမည်များ တပ်ထားပါသည်။ (၉ပမာ) ဘီဝမ်း၊ ဘီတူးခေါ်
ရန်ကုန်(၁၁)လုံးကွက်ပညာ၊ (၂)အင်းစိန်ပညာကွက်၊ (၃)ဖိုး
တုတ်ကလေး ပညာကွက်၊ (၄) ဖော်မြူလာ၊ (၅) သုံးလုံးထိုး
ဤကဲ့သို့ မှတ်မိစေရန် အကွက်တိုင်း၊ အမည်ပေး မှတ်သား
စေအပ်သကဲ့သို့ (၁၂)လုံးကွက်ပေါင်းစုံကိုလည်း ၎င်းကဲ့သို့
မန္တလေး နှစ်ထပ်ကွက်၊ (၂)ဆိုက်ကြီးပညာကွက်၊ (၃) ဆိုက်
ကလေး ပညာကွက်၊ (၄) ရန်ကင်းပညာကွက်၊ (၅) ထောင့်
တက်ကွက်၊ (၆) ဝဲ-ယာ ဘေးကပ်ကွက်၊ (၇) နှစ်ထပ်ဆိုင်
ကျား၊ ၎င်းကဲ့သို့ တစ်ဦးနှင့်တစ်ဦး ပညာကွက်များကို မေးမြန်း
ကြသည့်အခါ နားလည်မှုရှိစေရန် ရှေးအဆက်ဆက် ချန်ပီယံ
ကြီးများက ပေးမှည့်ထားသော အကွက်ပညာ နာမည်များနှင့်
ပုဂ္ဂိုလ်အလိုက်၊ ပြည်နယ်အလိုက်၊ ၉ပမာ ရန်ကုန်မြို့အတွင်း
ရှိ ကျားဝါသနာရှင်တစ်ဦးက (၁၁)လုံး ပညာကွက်ကို ထိပ်
တန်းအဆင့်အထိ တိုက်စစ်ခံစစ်ပြန်လည် ခုခံကာကွယ်နိုင်
စွမ်းရှိပြီး ၎င်းပညာကွက်ကို ကြေညက်သည့် ကျားဝါသနာရှင်
များက အသိအမှတ်ပြု နာမည်ပေးလာကြသည်။ ၎င်းပညာ
ကွက်ကို (မြို့အလိုက်) ရန်ကုန်(၁၁)လုံးကွက် (ဝါ) ရှေးကျား

ပညာ ဝါသနာရှင်များအား (ချစ်သန်းကွက်) ဟု ခေါ်ဝေါ်
အမည်မှည့်ထားကြသည်။ ကျားပညာကွက်တိုင်းမှာ အမည်
ရှိကြသည်ကို အထူးသတိပြုသင့်ပါသည်။ သို့မှသာလျှင် တစ်
ဦးနှင့်တစ်ဦး ဆွေးနွေးမေးမြန်းလို့ရကြမည် ဖြစ်ပါသည်။

ထို့ကြောင့် ၎င်းစာအုပ်တွင်းပါ ပညာကွက်များနှင့်
ကျွန်တော် ရေးသားပြုစုခဲ့ပြီးဖြစ်သော စာအုပ်တွင်းပါ များစွာ
သော ပညာကွက်များကို မရှင်းလင်းသည်များ ရှိခဲ့ပါလျှင်
ကျွန်တော့်ထံ စာရေးမေးမြန်းကြသည့်အခါ အကွက်နာမည်
နှင့်မေးမြန်း စေလိုပါသည် ဖြစ်ကြောင်း မေတ္တာခံရပ်ပါသည်။

မြန်မာတစ်ပြည်လုံးရှိ ကျားမိတ်ဆွေအပေါင်းတို့၏
စာဖြင့် မြို့နယ်အသီးသီးမှ

- (၁) ကျားပညာ၏ လေ့လာရပုံ၊
 - (၂) မည်သည့်စာအုပ်ကို ဝယ်ယူဖတ်ရှုလျှင် ကျား
ရွှေ့နည်း အမြန်ဆုံး တတ်မြောက်ရေး ရှေးရှု၍
မေးမြန်းပုံ၊
 - (၃) ကျားပညာ၏ ထိပ်တန်းချွန်ပီယံကြီးများ အဆင့်
အထိ ဖြစ်လာပုံကို ကျွန်တော့်ထံ စာဖြင့် မေးမြန်း
ကြပါသည်။
- ယခုကဲ့သို့ မေးမြန်းကြသည်နှင့်အညီ ၎င်းစာအုပ်

(ထိပ်တန်း လျှို့ဝှက်ချက် ကျားချန်ပီယံကြီးများ၏ အပြန် အလှန် ရွှေ့နည်းပေါင်းစုံကွက်စုံ)၊ ကျားရွှေ့နည်း မကျဉ်း မကျယ်၊ မူစုံ၊ ကွက်စုံ စာအုပ်ကောင်းတို့ကို အထူးပြုစုရပါ သည်။

၎င်းစာအုပ်တွင်ပါရှိသော အချက်အလက်များသည် မြန်မာနိုင်ငံတစ်ဝန်းလုံးရှိ အနှစ်(၃၀)ကျော်အတွင်း ယှဉ်ပြိုင် သုံးစွဲလက်ကိုင်ထားရှိသော ရှေးထိပ်တန်း ကျားဝါသနာရှင် ကြီးများနှင့် ယခုခေတ် အဆင့်မြင့် ထိပ်တန်းချန်ပီယံများ၏ တိုက် ကွက်ပညာ ရွှေ့နည်းပေါင်းစုံများနှင့် သရေကွက်မှန် ပေါင်းစုံအပြင်ပြန်လည်ခုခံကာကွယ်ပြန်လည် တိုက်စစ်ဆင် နည်းပေါင်းစုံများကို ဘယ်ပြန်ညာပြန် အပြန်အလှန်မွှေ နှောက်စစ်စိထုတ်ဖော် ရေးသားပြုစုထားသော စာအုပ် ကောင်း တစ်အုပ်ဖြစ်သည်ကို ၎င်းစာအုပ်က သက်သေခံပါ လိမ့်မည်။

(၁) မတွေ့ဖူး၊ မမြင်ဖူးသော (တိုက်ကွက်ပေါင်းစုံ ပညာကွက်များ) ကို မသိမရှိစေရ။ အားလုံးသော တိုက်ကွက် ပေါင်းစုံကို ဖော်ပြထားပါသည်။

(၂) တိုက်ကွက်ပေါင်းစုံ၏ အဖြေမှန်ကို မသိစေရဘဲ မရှိစေရ။ အားလုံး သိစေပြီး အဖြေမှန်သရေကို သိရမည်။

(၃) ၎င်းတိုက်ကွက်ပေါင်းစုံ၏ အဖြေမှန်သရေကို သိရှိပြီးနောက် ပြန်လည်ကာကွယ် ခုခံတိုက်စစ်ဆင်အနိုင်ရရှိသော ကျားပညာရွှေ့နည်းများစွာကို မသိမရှိစေရဘဲ ပုံဘလောက်များဖြင့် ရှင်းလင်းပြတ်သားစွာ ဖော်ပြထားသည်။

၎င်းစာအုပ်သည် ကျားရွှေ့နည်း တိုက်ကွက်ပေါင်းစုံ ၎င်းတိုက်ကွက်၏ အဖြေမှန် သရေပေါင်းစုံမှတစ်ဆင့် တိုက်ကွက်ပေါင်းစုံကို ခုခံကာကွယ် ပြန်လည်တိုက်စစ်ဆင်နည်းပေါင်းစုံဖြစ်သည့်အပြင် မသိသော ပညာများ ရှိခဲ့လျှင်လည်းကောင်း၊ တိုက်ကွက်ပေါင်းစုံ၏ အဖြေသရေပညာကို မသိရှိလျှင်လည်းကောင်း၊ အထူးပုံစံသစ် (အဘီဇာန်) သဖွယ် ၎င်းစာအုပ်ကို ကြည့်ရှုလျှင် အဖြေမှန်များ တွေ့ရှိသက်သေခံပြီး ၎င်းစာအုပ်ကိုလက်ဝယ် သိမ်းဆည်းထားသင့်ပါကြောင်း၊ ၎င်းစာအုပ်ကပင် သက်သေခံမည်ဖြစ်ကြောင်း ရေးသားပြုစုရပါသတည်း။

အောင်ခင်(ကျား)ရန်ကုန်

၉-၆-၉၅။

နိပါတ်ထပ်ရန်နှင့် ကျားရွှေ့စဉ်း လမ်းညွှန်

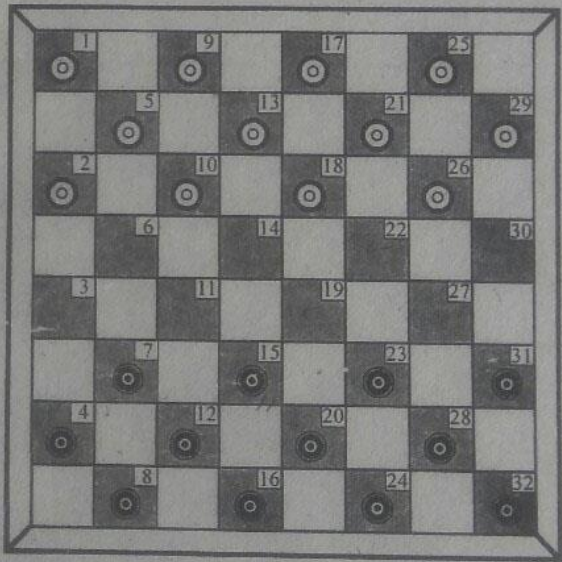

အထက်ပါ ကျားကွက်ပုံပြထားသည့်အတိုင်း သင့်
 လေ့လာမည့် ကျားကွက်ပေါ်တွင် ဒေါင်လိုက် ၁ မှ ၃၂ ဂဏန်း
 များကို အစဉ်အလိုက် ရေးထားပါ။ ၎င်းအပြင် ကျားကွက်ပေါ်
 တွင် သင့်ဘက်နှင့် သင်နှင့်ယှဉ်ပြိုင်သူဘက်မှ ကျားလုံးလေး
 တွေ ၁၂ လုံးစီ စီထားပါ။ သင့်ဘက်မှ ကျားလုံးအရောင်သည်
 အနက်ရောင်ဖြစ်ရမည်ဖြစ်ပြီး သင်နှင့်ယှဉ်ပြိုင်သူဘက်မှ အဖြူ
 ရောင် ဖြစ်ရမည်ဖြစ်ပါသည်။

တစ်ဖက်တွင် ဂဏန်းပြထားသည့်အတိုင်း စ၍ ရွှေ့
 ကြည့်ပါလေ။ ပညာကွက်များ ပေါ်လာပါလိမ့်မည်။

၂ မြေအောင်ခင် (ကျား)

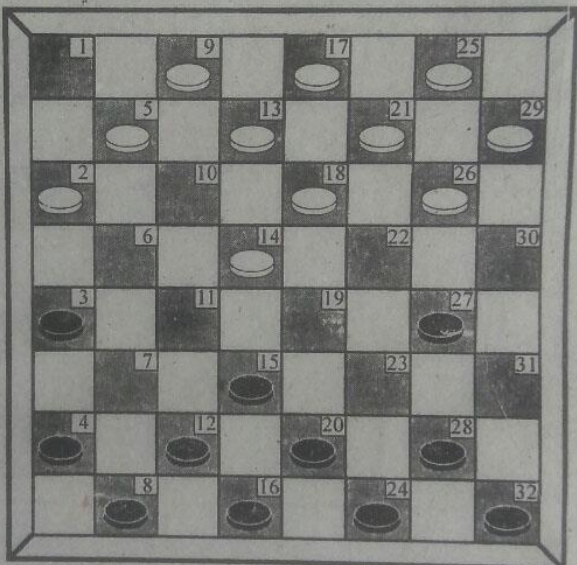

အင်းစိန်ပညာကွက် (တိုက်ကွက်)ပေါင်းစုံ

အထက်ပါ ပညာကွက်သည် မြန်မာတစ်ပြည်လုံးရှိ ကျားပညာရှင်များ လက်ကိုင်ထား၍ ယှဉ်ပြိုင်သော ပညာကွက်များဖြစ်သည်။

မိုးရာမာစာအုပ်

ကွက်များဖြစ်သည်။

အမှတ်စဉ် (၁)
အင်းစိန်ပညာကွက်(တိုက်ကွက်များ)

နက်	ဖြူ	နက်	ဖြူ
၂၃ - ၁၉	၁၀ - ၁၄	၈ - ၁၂	၁၃ - ၁၀
၁၉ - ၁၀	၅ - ၁၄	၁၂ - ၁၅	၁၁ - ၇
၂၈ - ၂၃	၁ - ၅	၄ - ၁၁	၁၀ - ၁၄
၇ - ၃	၁၄ - ၁၁	၁၁ - ၆	၁၄ - ၁၁
၁၅ - ၆	၂ - ၁၁	၆ - ၂	၁၁ - ၇
၁၂ - ၁၅	၅ - ၂	၂ - ၅	၇ - ၁၂
၁၅ - ၆	၂ - ၁၁	*၅ - ၉	၁၈ - ၁၄
၁၆ - ၁၂	၉ - ၅	၁၅ - ၁၉	၁၄ - ၁၁
၁၂ - ၁၅	၅ - ၂	၂၀ - ၁၅	၁၁ - ၂၀
၁၅ - ၆	၂ - ၁၁	၂၄ - ၁၅	*၁၂ - ၁၆
		၉ - ၂၇	

မှတ်ချက်။

။* ၁၆ကင်းသည် ရွှေကွက်မရှိ။ နက်ဘက်မှ (၇)လုံး၊ ဖြူဘက်မှ (၆)လုံးနှင့် နိုင်တော့မည်။ ကျန်ပညာကွက်ကို မိမိဉာဏ်ဖြင့် ရွှေကြည့်ပါ။

အမှတ်စဉ်(၂)

နက်	ဖြူ	နက်	ဖြူ
၂၃ - ၁၉	၁၀ - ၁၄	၇ - ၃	၅ - ၁၀
၁၉ - ၁၀	၅ - ၁၄	၄ - ၇	၂၆ - ၂၂
၂၈ - ၂၃	၁ - ၅	၂၃ - ၂၇	၁၄ - ၁၉
၇ - ၁၁	၁၀ - ၁၄	၃၁ - ၂၂	၂၁ - ၂၆
၁၁ - ၆	၂ - ၁၁	၂၀ - ၂၇	၂၆ - ၁၉
၁၅ - ၆	၁၃ - ၁၀	၁၂ - ၁၅	၁၉ - ၁၂
၆ - ၁၃	၁၇ - ၁၀	၈ - ၁၅	၁၃ - ၁၈
၂၇ - ၃၀	၉ - ၁၃	၃၂ - ၂၈	၂၅ - ၂၁
၂၀ - ၁၅	၂၂ - ၂၇	၂၈ - ၃၁	၂၉ - ၂၆
၁၅ - ၂၂	၂၇ - ၂၃	၁၆ - ၂၀	၂၆ - ၂၂
၂၄ - ၂၀	၁၈ - ၂၇	၂၀ - ၂၃	

၎င်းပညာကွက်သည် (အခြေခံပညာကွက်) မူကွဲများကို ရှေ့တွင်ကြည့်ပါ။

နက်	အမှတ်စဉ် (၃)		ဖြူ
	ဖြူ	နက်	
၂၃ - ၁၉	၁၀ - ၁၄	၃၁ - ၂၂	၁၈ - ၂၀
၁၉ - ၁၀	၅ - ၁၄	၁၅ - ၁၁	၂၁ - ၁၈
၂၈ - ၂၃	၁ - ၅	၂၄ - ၁၅	၁၄ - ၁၉
၇ - ၃	၅ - ၁၀	၁၅ - ၂၂	၁၈ - ၂၇
၄ - ၇	၂၆ - ၂၂	၁၁ - ၆	*၁၇ - ၂၁
၂၃ - ၂၇	၂၉ - ၂၆	၈ - ၄	၁၀ - ၁၄
၂၇ - ၃၀	၂၅ - ၂၉	၇ - ၁၁	၁၄ - ၇
၁၅ - ၁၁	၂၂ - ၁၉	၄ - ၁၁	၂၀ - ၁၈
၂၀ - ၁၅	၁၉ - ၂၃	၃၀ - ၂၆	၂၇ - ၂၃
၁၅ - ၁၉	၂၆ - ၂၂	၂၆ - ၂၀	၁၈ - ၁၄
၁၉ - ၂၆	၂၉ - ၂၂	၁၁ - ၁၈	၁၃ - ၂၂
၁၂ - ၁၅	၂၃ - ၂၀	၂၀ - ၂၅	၂၃ - ၂၀
၁၆ - ၂၃	၂ - ၆	၂၅ - ၁၈	၂၂ - ၁၉
၁၁ - ၂	၂၂ - ၂၇	၁၈ - ၁၄	၁၉ - ၁၅

မှတ်ချက်။ ။ (၁၀ - ၁၄) မရွှေ့ဘဲ (၂၃ - ၂၀) အဖြူ
 ဘက်မှ ရွှေ့လျှင် နက်ဘက်မှ (၂ - ၅) နှစ်ကောင်တွေ့ရှိသည်။
 နက်ဘက်မှ (၅)လုံး၊ ဖြူဘက်မှ (၂)လုံးဖြင့် နိုင်မည်။ (အခြေ
 ခံ ပညာကွက်)

အမှတ်စဉ် (၄)

နက်	ဖြူ	နက်	ဖြူ
၂၃ - ၁၉	၁၀ - ၁၄	၂၈ - ၂၃	၁၀ - ၁၄
၁၉ - ၁၀	၅ - ၁၄	၂၃ - ၁၉	၁၄ - ၂၃
၂၈ - ၂၃	၁ - ၅	၂၀ - ၂၃	၁၃ - ၁၀
၇ - ၃	၅ - ၁၀	၁၆ - ၁၂	၉ - ၁၃
၄ - ၇	၂၆ - ၂၂	၁၂ - ၁၉	၁၀ - ၆
၂၃ - ၂၃	၂၉ - ၂၆	၃ - ၁၀	၁၃ - ၁၅
၂၃ - ၃၀	၂၅ - ၂၉	၇ - ၁၁	၁၇ - ၁၃
၁၅ - ၁၁	၁၄ - ၁၉	၈ - ၁၂	၁၅ - ၈
၃၂ - ၂၈	၁၉ - ၁၅	၂၄ - ၂၀	၈ - ၂၂
၁၂ - ၁၉	၂၂ - ၁၅	၁၁ - ၁၄	၁၈ - ၁၁
		၂၃ - ၂၅	၂၆ - ၂၂
		၂၅ - ၇	

အရင်တက် နိုင်သည်။ (အဆင့်မြင့်) မူကွဲတစ်မျိုး။ ရှေ့တွင်
 ကြည့်ပါ။

အမှတ်စဉ် (၅)

နက်	ဖြူ	နက်	ဖြူ
၂၃ - ၁၉	၁၀ - ၁၄	*၂၃ - ၁၉	၁၄ - ၂၃
၁၉ - ၁၀	၅ - ၁၄	၂၀ - ၂၇	၁၃ - ၁၀
၂၈ - ၂၃	၁ - ၅	၁၆ - ၁၂	၉ - ၁၃
၇ - ၃	၅ - ၁၀	၁၂ - ၁၉	၁၀ - ၁၄
၄ - ၇	၂၆ - ၂၂	၁၉ - ၁၀	၁၃ - ၁၅
၂၃ - ၂၇	၂၉ - ၂၆	၇ - ၁၁	၁၇ - ၁၃
၂၇ - ၃၀	၂၅ - ၂၉	၂၄ - ၂၀	၁၅ - ၂၄
၁၅ - ၁၁	၂၄ - ၁၉	၈ - ၁၂	၂၄ - ၆
၃၂ - ၂၈	၁၉ - ၁၅	*၃ - ၁၇	၁၈ - ၁၇
၁၂ - ၁၉	၂၂ - ၁၅	၂၇ - ၂၂	၂၆ - ၁၉
၂၈ - ၂၃	၁၀ - ၁၄	၁၇ - ၁၅	

မှတ်ချက်။ ။ *နက်ဘက်မှ ၂၃ - ၁၉ ကျွေးမလဲဘဲ ၁၆ - ၁၂ ချိန်စားလျှင် ဖြူဘက်မှ ၂ - ၆ အများစားနှင့် ဆိုင်လိမ့်မည်။
(အဆင့်မြင့်) အလျင်တက် နိုင်ပါသည်။

အမှတ်စဉ် (၆)

နက်	ဖြူ	နက်	ဖြူ
၂၃ - ၁၉	၁၀ - ၁၄	၂၄ - ၂၈	၁၀ - ၁၄
၁၉ - ၁၀	၅ - ၁၄	၂၈ - ၂၃	၁၉ - ၂၈
၂၈ - ၂၃	၁ - ၅	၃၂ - ၂၃	၁၃ - ၁၀
၇ - ၃	၅ - ၁၀	၁၅ - ၁၉	၂၂ - ၁၅
၄ - ၇	၂၆ - ၂၂	၁၂ - ၁၉	၂၉ - ၂၆
၂၃ - ၂၇	၂၀ - ၂၆	၄ - ၁၂	၂၅ - ၂၉
၂၇ - ၃၀	၁၇ - ၂၀	၃ - ၆	၁၀ - ၃
၁၅ - ၁၁	၂၂ - ၁၉	၁၉ - ၁၀	၂၆ - ၂၂
၂၀ - ၁၅	၂၇ - ၂၂	၃၀ - ၂၆	၂၀ - ၃၀
၁၆ - ၂၀	၁၉ - ၂၃	၁၀ - ၁၃	၂၂ - ၁၉
၂၀ - ၂၇	၁၄ - ၁၉	၂၃ - ၂၀	၃၀ - ၂၃
		၂၀ - ၂၅	၉ - ၁၈

(အနက်ခိုင်း)

အဆင့်မြင့်ကျားပညာကွက် ဖြစ်သည်။

ဗိုလ်ချုပ်စာအုပ်

အမှတ်စဉ် (၇)

နတ်	ဖြူ	နတ်	ဖြူ
၂၃ - ၁၉	၁၀ - ၁၄	၂၈ - ၂၃	၂၇ - ၃၁
၁၉ - ၁၀	၅ - ၁၄	၈ - ၄	၁၃ - ၁၈
၂၈ - ၂၃	၁ - ၅	၁၅ - ၁၁	၉ - ၅
၇ - ၃	၅ - ၁၀	၂၀ - ၁၅	၁၈ - ၂၂
၄ - ၇	၂၆ - ၂၂	၁၁ - ၁၈	၂၂ - ၂၇
၂၃ - ၂၇	၂၁ - ၂၆	၂၃ - ၁၉	၂၇ - ၂၃
၂၈ - ၃၀	၂၂ - ၁၉	၁၅ - ၁၁	၂၃ - ၂၀
၃၀ - ၂၁	၁၇ - ၂၆	၂၄ - ၁၅	၁၈ - ၁၃
၁၅ - ၂၂	၂၆ - ၁၉	၃၀ - ၂၇	၁၃ - ၉
၂၀ - ၁၅	၂၅ - ၂၁	၂၇ - ၂၃	၁၁ - ၆
၁၅ - ၂၂	၁၈ - ၂၇	၂ - ၂၀	၉ - ၂၄
၃၁ - ၂၂	၂၁ - ၁၈	၂၃ - ၂၈	၉ - ၁၀
၁၆ - ၂၀	၁၈ - ၂၇	၁၀ - ၁၄	၁၉ - ၁၀
၁၂ - ၁၅	၂၉ - ၂၆	၂၈ - ၃၂	၃ - ၆
၃၂ - ၂၈	၂၆ - ၃၀	၃၂ - ၅	၆ - ၁၀

ပိရောဇာဏအုပ်

အမှတ်စဉ် (၈)

နက်	ဖြူ	နက်	ဖြူ
၂၃ - ၁၉	၁၀ - ၁၄	၁၅ - ၁၉	၂၂ - ၁၅
၁၉ - ၁၀	၅ - ၁၄	၂၀ - ၁၁	၂၉ - ၂၆
၂၈ - ၂၃	၁ - ၅	၂၄ - ၂၈	*၂ - ၆
၇ - ၃	၅ - ၁၀	၁၁ - ၂	၁၈ - ၂၂
၄ - ၇	၂၆ - ၃၀	၁၂ - ၁၅	၁၃ - ၁၈
၁၅ - ၁၉	၂၁ - ၂၆	၇ - ၁၂	၁၇ - ၂၁
၁၂ - ၁၅	၂၆ - ၂၂	၃ - ၆	၁၀ - ၃
၁၉ - ၂၆	၂၉ - ၂၂	၂၃ - ၂၇	၃၀ - ၂၃
၁၆ - ၁၂	၂၅ - ၂၉	၂၈ - ၁၀	

မှတ်ချက်။

*၂ - ၆ မရွေးဘဲ ၁၇ - ၂၀ ရွေးလျှင် အနက်ဘက်မှ ၃ - ၆ ကျွေး၍ ၂-ကောင် ရိုက်လိမ့်မည်။ အနက်နိုင်သည်။ အခြေခံ။

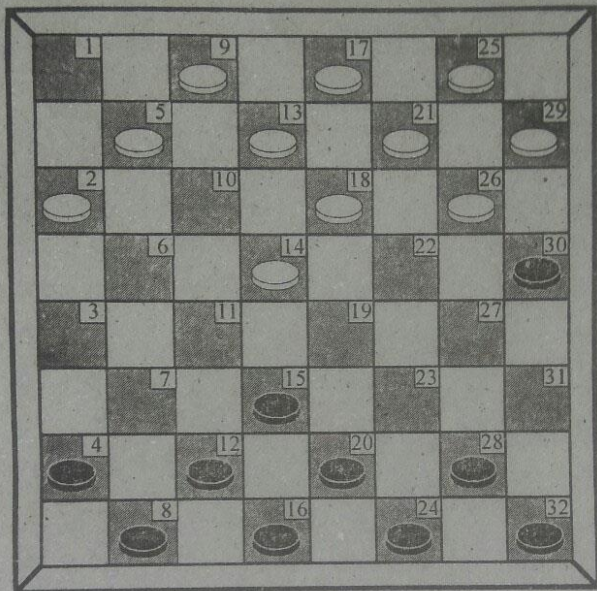

အင်းစိန်ပညာကွက် မူပြောင်း(တိုက်ကွက်)
 ၎င်းပညာကွက် မူရင်းကို အထူးလေ့လာပါ။

အမှတ်စဉ် (၉)
အင်းစိန်တိုက်ကွက် (အဖြေများ)

နက်	ဖြူ	နက်	ဖြူ
၁၀ - ၁၄	၂၃ - ၁၉	၂၁ - ၁၈	၈ - ၄
၁၄ - ၂၃	၂၈ - ၁၉	၉ - ၅	၂၀ - ၁၅
၅ - ၁၀	၃၂ - ၂၈	၁၀ - ၆	၃ - ၁၀
၂၆ - ၃၀	၇ - ၃	၅ - ၇	၄ - ၁၀
၁၈ - ၁၄	၂၈ - ၂၃	၁ - ၅	၂၄ - ၂၀
၂၉ - ၂၆	၁၅ - ၁၁	၁၈ - ၂၂	၁၉ - ၁၄
၁၄ - ၇	၄ - ၁၁	၂၅ - ၂၀	၂၃ - ၁၉
၂၁ - ၁၈	၂၀ - ၁၅	၃၀ - ၂၇	၁၁ - ၆
၁၇ - ၂၁	၁၆ - ၂၀	၂ - ၁၁	၁၅ - ၆
၁၈ - ၁၄	၁၁ - ၁၈	၂၂ - ၂၄	၂၁ - ၂၉
၁၃ - ၂၂	၁၅ - ၁၁	၂၄ - ၂	၂၉ - ၂၅
၂၂ - ၁၅	၁၂ - ၁၉		

၎င်းပညာကွက်သည် ကွက်ကြီးချုပ်ပညာဖြစ်သည်။
အဆင့်မြင့် (သရေကွက်မှန်)။

အမှတ်စဉ် (၁၀)

နက်	ဖြူ	နက်	ဖြူ
၁၀ - ၁၄	၂၃ - ၁၉	၂၆ - ၂၂	၁၆ - ၁၂
၁၄ - ၂၃	၂၈ - ၁၉	၂၉ - ၂၆	၁၂ - ၁၅
၅ - ၁၀	၃၂ - ၂၈	၂၂ - ၂၇	၈ - ၁၂
၂၆ - ၃၀	၂၈ - ၂၃	၆ - ၃	၁၅ - ၆
၂၉ - ၂၆	၁၅ - ၁၁	၂ - ၁၁	၁၂ - ၁၅
၁၀ - ၆	၁၁ - ၁၄	၃ - ၇	၁၅ - ၆
၁၈ - ၁၁	၇ - ၁၄	၇ - ၁၂	၆ - ၂
၆ - ၁၀	၁၂ - ၇	၁၂ - ၈	၂ - ၅
၁၃ - ၂၈	၁၄ - ၁၀	၂၇ - ၃၁	၂၃ - ၁၉
၉ - ၁၃	၇ - ၁၄	၈ - ၂၂	၂၄ - ၂၈
၁၈ - ၁၁	၃၁ - ၂၇	၃၁ - ၂၄	* ၅ - ၉
၁၃ - ၆	၂၇ - ၂၂	၂၄ - ၁၃	၉ - ၃၁
၂၅ - ၂၉	၂၂ - ၁၈	၁ - ၅	၄ - ၇
၂၁ - ၁၄	၁၉ - ၁၀	၅ - ၁၀	၇ - ၁၁

မှတ်ချက်။

။၎င်းပညာအကွက်သည် အင်းစိန်တိုက်ကွက် ပြန်လည် ခုခံကာကွယ်၍ အနိုင်ရရှိသော အဆင့်မြင့်ပညာ ကွက်ဖြစ်သည်။ ၎င်းမူကွဲ ကို ရှေ့တွင် ဆက်လက်ကြည့်ပါ။

| စီးရာဇာဓာအုပ်

အမှတ်စဉ် (၁၁)

နက်	ဖြူ	နက်	ဖြူ
၁၀ - ၁၄	၂၃ - ၁၉	၁၃ - ၆	၂၇ - ၂၂
၁၄ - ၂၃	၂၈ - ၁၉	၂၅ - ၂၉	၂၂ - ၁၈
၅ - ၁၀	၃၂ - ၂၈	၂၁ - ၁၄	၁၉ - ၁၀
၂၆ - ၃၀	၂၈ - ၂၃	၂၆ - ၂၂	၁၆ - ၁၂
၂၉ - ၂၆	၁၅ - ၁၁	၂၉ - ၂၆	၁၂ - ၁၅
၁၀ - ၆	၁၁ - ၁၄	၂၂ - ၂၇	၈ - ၁၂
၁၈ - ၁၁	၇ - ၁၄	၆ - ၃	၅ - ၆
၆ - ၁၁	၁၂ - ၇	၂ - ၁၁	၁၂ - ၁၅
၁၃ - ၁၀	၁၄ - ၁၀	၃ - ၇	၁၅ - ၆
၉ - ၁၃	၇ - ၁၄	၇ - ၁၂	၆ - ၂
၁၈ - ၁၁	၃၁ - ၂၇	၁၂ - ၁၆	၂ - ၅
၂၇ - ၃၁	၂၀ - ၁၅	၁၆ - ၂၇	၂၄ - ၂၇
၃၁ - ၂၄	၅ - ၉	၁ - ၅	၄ - ၇
၂၄ - ၁၃	၉ - ၃၁	၅ - ၁၀	၇ - ၁၀

အင်းစိန်တိုက်ကွက်ကို ပြန်လည်ခုခံခြင်းဖြင့် အနိုင်ရရှိသော ပညာကွက်ဖြစ်သည်။ အဆင့်မြင့် အထူးလျှို့ဝှက်ပညာကွက် ဖြစ်သည်။

အမှတ်စဉ် (၁၂)

နက်	ဖြူ	နက်	ဖြူ
၁၀ - ၁၄	၂၃ - ၁၉	၂၆ - ၂၂	၂၃ - ၁၉
၁၄ - ၂၃	၂၈ - ၁၉	၆ - ၃	၁၉ - ၂၆
၅ - ၁၀	၃၂ - ၂၈	၂၇ - ၂၃	၂၀ - ၂၇
၂၆ - ၃၀	၂၈ - ၂၃	၁၁ - ၂၀	၂၄ - ၁၅
၂၉ - ၂၆	၁၅ - ၁၁	၃၀ - ၂၃	၂၆ - ၂၉
၁၀ - ၆	၁၁ - ၁၄	၂၃ - ၂၈	၂၉ - ၂၅
၁၈ - ၁၁	၇ - ၁၄	*၂၈ - ၂၄	၁၅ - ၁၉
၆ - ၁၁	၁၂ - ၇	၂၄ - ၆	၁၀ - ၁၃
၁၃ - ၁၈	၁၄ - ၁၀	၁၇ - ၁၀	၁၉ - ၂၂
၉ - ၁၃	၇ - ၁၄	၁၀ - ၁၄	၂၅ - ၇
၁၈ - ၁၁	၃၁ - ၂၇	၆ - ၁၅	၁၂ - ၁၉
၁၃ - ၆	၂၇ - ၂၂	၃ - ၁၂	၂၂ - ၂၆
၂၅ - ၂၉	၂၂ - ၁၈	၁၂ - ၈	၂၆ - ၂၉
၂၁ - ၁၄	၁၉ - ၁၀	၈ - ၂၂	၂၉ - ၂၅
၂၆ - ၂၂	၁၆ - ၁၂	၂ - ၆	၄ - ၇
၂၉ - ၂၆	၁၂ - ၁၅	၂၂ - ၁၃	၂၅ - ၂၉
၂၂ - ၂၇	၈ - ၁၂	၁၃ - ၁၇	၂၉ - ၁၅

၎င်းပညာကွက်သည် ထိပ်တန်းချန်ပီယံကြီးများ ပညာကွက် ဖြစ်သဖြင့် သရေကွက်မှန်ပင်ဖြစ်သည်။

အထူးမှတ်ချက်။ ။ *၂၈ - ၂၄ ကင်းမယူဘဲ ၂၈ - ၃၂ ကင်းယူလျှင် အဖြူဘက်မှ ၁၀ - ၅ ကျွေး၊ ၁၅-၁၉ ကျွေးခြင်းဖြင့် အနိုင်ရရှိပါလိမ့်မည်။

အမှတ်စဉ် (၁၃)

နက်	ဖြူ	နက်	ဖြူ
၁၀ - ၁၄	၂၃ - ၁၉	၂၅ - ၂၉	၂၂ - ၁၈
၁၄ - ၂၃	၂၈ - ၁၉	၂၁ - ၁၄	၁၉ - ၁၀
၅ - ၁၀	၃၂ - ၂၈	၂၆ - ၂၂	၁၆ - ၁၂
၂၆ - ၃၀	၂၈ - ၂၃	၂၉ - ၂၆	၁၂ - ၁၅
၂၉ - ၂၆	၁၅ - ၁၁	၂၂ - ၂၇	၈ - ၁၂
၁၀ - ၆	၁၁ - ၁၄	၂၆ - ၂၂	*၁၂ - ၇
၁၈ - ၁၁	၇ - ၁၄	၂၂ - ၁၉	၁၅ - ၂၂
၆ - ၁၁	၁၂ - ၇	၁၁ - ၁၅	၂၀ - ၁၁
၁၃ - ၁၈	၁၄ - ၁၀	၆ - ၁၅	၂၃ - ၁၉
၉ - ၁၃	၇ - ၁၄	၁၅ - ၁၂	၂၂ - ၁၈
၁၈ - ၁၁	၃၁ - ၂၇	၁၂ - ၈	၁၉ - ၁၄
၁၃ - ၆	၂၇ - ၂၂	၂၇ - ၂၃	

(ဗဟုသုတအဖြစ် ထည့်သွင်းဖော်ပြသော ၎င်းပညာကွက်ကို ကြည့်ပါ။) အမှတ်မထင်စားမည်ဟု ချိန်တွယ်ခြင်း ဆိုင်ကျားကို အထူးသတိပြုရန် သက်သေအဖြစ် ထည့်သွင်းဖော်ပြခြင်းသာ ဖြစ်သည်။ နှစ်ဘက်စလုံးပညာကို အတုယူပါရန်။

အထူးမှတ်ချက်။ ။ ၁၂ - ၇ အဘယ့်ကြောင့် မချိန်သနည်း ဟု မေးမြန်းစရာရှိသည်။ သက်သေပြ ပညာကွက်ဖြစ်ပါ သတည်း။

(အဖြူဘက်မှ ၁၂ - ၇ ချိန်၍ ရှုံးရသည်)

အမှတ်စဉ် (၁၄)

နက်	ဖြူ	နက်	ဖြူ
၂၃ - ၁၉	၁၀ - ၁၄	၁၁ - ၆	၂ - ၁၁
၁၉ - ၁၀	၅ - ၁၄	၁၅ - ၆	၂၂ - ၂၇
၂၈ - ၂၃	၁ - ၅	၃၁ - ၂၂	၁၈ - ၂၇
၇ - ၃	၅ - ၁၀	၁၆ - ၁၂	၂၇ - ၃၁
၄ - ၇	၂၆ - ၃၀	၁၂ - ၁၅	၁၇ - ၂၁
၃၂ - ၂၈	၂၁ - ၂၆	၇ - ၁၁	၁၄ - ၇
၁၀ - ၁၁	၂၆ - ၂၂	၄ - ၁၁	၂၆ - ၂၂
၁၂ - ၁၅	၂၉ - ၂၆	၆ - ၂	၂၁ - ၁၈
၈ - ၄	၂၅ - ၂၉	၂၃ - ၁၉	၂၉ - ၂၆
၂၈ - ၁၉	၂၂ - ၂၇	၁၀ - ၃၂	၂၄ - ၃၁
၁၁ - ၁၄	၁၈ - ၁၁	၁၁ - ၆	၃၁ - ၂၂
၁၅ - ၆	၁၃ - ၁၈	၆ - ၁၀	၂၂ - ၈
၆ - ၁၃	၁၈ - ၂၂	၁၁ - ၅	၃၀ - ၂၇
၁၃ - ၁၇	၂၂ - ၁၅	၅ - ၁	၂၆ - ၃၀
၂၀ - ၁၁	၂၇ - ၂၀	၁ - ၁၄	၂၇ - ၃၁
၂၄ - ၁၅	၃၁ - ၂၈	၃ - ၆	၃၀ - ၂၇
၁၇ - ၁၀	၂၈ - ၂၄	၁၄ - ၄	

မှတ်ချက်။ ။* ၃၁ - ၂၈ ရွှေ့၍ တစ်ဖက်မှ ရှုံးသည်။
 အမှန်မှာ ၉ - ၅ ကျွေး ကင်းပေးဖြင့် သရေကွက်မှန်ဖြစ်သည်။
 အထက်ပါ အယူအဆများကို အထူးသတိပြုပါ။ (အနက်နိုင်
 သည်)

အမှတ်စဉ် (၁၅)

နက်	ဖြူ	နက်	ဖြူ
၂၃ - ၁၉	၁၀ - ၁၄	၁၅ - ၁၉	၁၇ - ၂၁
၁၉ - ၁၀	၅ - ၁၄	၆ - ၂	၁၃ - ၁၈
၂၈ - ၂၃	၁ - ၅	၁၁ - ၆	၁၈ - ၁၄
၇ - ၃	၅ - ၁၀	၆ - ၁၃	၉ - ၁၈
၄ - ၇	၂၆ - ၃၀	၁၉ - ၁၀	၁၈ - ၁၄
၃၂ - ၂၈	၂၁ - ၂၆	၁၀ - ၅	၁၄ - ၁၁
၁၅ - ၁၁	၂၆ - ၂၂	၅ - ၁	၁၁ - ၇
၁၂ - ၁၅	၂၉ - ၂၆	၁ - ၁၄	၇ - ၄
၈ - ၁၄	၂၅ - ၂၉	၁၄ - ၂၅	၄ - ၈
၁၁ - ၆	၂ - ၁၁	၂ - ၅	၈ - ၁၅
၁၅ - ၆	၂၂ - ၂၇	၂၀ - ၁၁	၂၇ - ၂၀
၃၁ - ၂၇	၁၈ - ၂၇	၂၂ - ၁၅	၃၁ - ၂၄
၁၇ - ၁၁	၁၄ - ၇	၅ - ၁	၂၄ - ၃၁
၄ - ၁၁	၂၇ - ၃၁	၁ - ၂၈	၃၁ - ၂၄
၁၆ - ၁၂	၂၆ - ၂၂	၁၁ - ၁၄	၂၄ - ၁၈
၁၂ - ၁၅	၂၂ - ၂၇	၂၅ - ၁၄	

၎င်းပညာကွက်သည် အခြေခံမူဖြစ်သည်။ ၎င်းအင်းစိန်ကွက် ပညာကွက် မူရင်းဖြစ်သည်။ အထူးသတိပြုပါ။ ၎င်းပညာကွက် ၏ အဖြေကို ရှေ့တွင် ကြည့်ပါ။

အမှတ်စဉ် (၁၆)

(အင်းစိန်ပညာကွက် တိုက်ကွက်အဖြေများ)

နက်	ဖြူ	နက်	ဖြူ
၁၀ - ၁၄	၂၃ - ၁၉	၂၆ - ၂၂	၁၉ - ၂၆
၁၄ - ၂၃	၂၈ - ၁၉	၂၉ - ၂၂	၁၂ - ၁၅
၅ - ၁၀	၃၂ - ၂၈	၁၇ - ၂၁	၆ - ၂
၂၆ - ၃၀	၂၈ - ၂၃	၂၁ - ၁၈	၂၃ - ၁၉
၂၉ - ၂၆	၇ - ၃	၂၂ - ၂၇	၁၉ - ၂၂
၁၈ - ၂၂	၁၂ - ၇	၂၇ - ၂၃	၂၀ - ၂၇
၂၁ - ၁၈	၇ - ၁၁	၃၀ - ၂၃	၂၂ - ၂၆
၂၅ - ၂၉	၄ - ၇	၂၃ - ၂၀	၂၆ - ၂၁
၁ - ၅	၈ - ၄	၂၀ - ၁၆	၂၁ - ၁၇
၂၂ - ၂၇	၃၁ - ၂၂	၁၆ - ၃၀	၁၅ - ၁၉
၁၈ - ၂၇	၁၆ - ၁၂	၁၈ - ၁၄	၁၉ - ၂၂
၂၇ - ၃၁	၁၁ - ၆	၃၀ - ၁၆	၃ - ၆
၂ - ၁၀	၁၅ - ၆	၁၀ - ၁၂	၁၇ - ၈

အဖြူဘက်မှ ပြန်လည်နိုင်ပါသည်။ အဖြေတစ်မျိုးကို ရှေ့တွင် ကြည့်ပါ။

၂၀ မြန်မာအောင်ခင် (ကျား)

နက်	အမှတ်စဉ် (၁၇)		ဖြူ
	ဖြူ	နက်	
၁၁ - ၁၄	၂၃ - ၁၉	၂၇ - ၃၁	၁၆ - ၁၂
၁၄ - ၂၃	၂၈ - ၁၉	၂၆ - ၂၂	၁၉ - ၂၆
၅ - ၁၀	၃၂ - ၂၈	၂၉ - ၂၂	၁၂ - ၁၅
၂၆ - ၃၀	၂၈ - ၂၃	၁၇ - ၂၁	၆ - ၂
၂၉ - ၂၆	၇ - ၃	၂၁ - ၁၈	၂၃ - ၁၉
၁၈ - ၂၂	၁၂ - ၇	၂၂ - ၂၇	၁၉ - ၂၂
၂၁ - ၁၈	၇ - ၁၁	၂၇ - ၂၃	၂၀ - ၂၇
၂၅ - ၂၉	၄ - ၇	၃၀ - ၂၃	၂၂ - ၂၆
၁ - ၅	၈ - ၄	၂၃ - ၂၀	၂၆ - ၂၁
၂၂ - ၂၇	၃၁ - ၂၂	၂၀ - ၁၆	၂၁ - ၁၇
၁၈ - ၂၇	၁၁ - ၆	၁၆ - ၁၂	၁၅ - ၁၁
၂ - ၁၁	၁၅ - ၆	၁၈ - ၁၄	၁၁ - ၁၈
၁၃ - ၂၂	၁၇ - ၆	၁၂ - ၁၆	*၆ - ၁၅
၅ - ၁၀			

အထူးမှတ်ချက်။

။*၆ - ၁၅ ချိန်ရွယ်ခြင်းသည် အမှန်။
 အကယ်၍ ၆ - ၁၇ ကင်းကို ရွှေ့လျှင်
 တစ်ဘက်မှ ကင်းပေး ကင်းသတ်နှင့်
 အနိုင်ယူလိမ့်မည်။ အထူးလျှို့ဝှက်

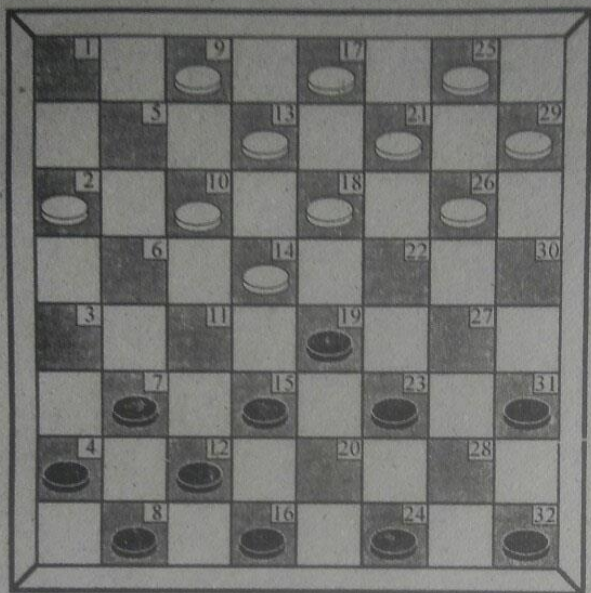

ရန်ကုန်ဖိုးတုတ်ကလေး ပညာကွက် (တိုက်ကွက်)

အမှတ်စဉ် (၁၈)

ရန်ကုန်ဖိုးတုတ်ကလေး ပညာကွက် (တိုက်ကွက်)

နက်	ဖြူ	နက်	ဖြူ
၂၃ - ၁၉	၁၀ - ၁၄	၂၄ - ၂၈	၁၀ - ၆
၁၉ - ၁၀	၅ - ၁၄	၂၆ - ၂၉	၆ - ၁၅
၂၈ - ၂၃	၁ - ၅	၇ - ၁၁	၁၄ - ၇
၁၅ - ၁၉	၅ - ၁၀	၂၃ - ၂၁	၁၇ - ၂၆
၂၀ - ၁၅	၂၆ - ၂၂	၄ - ၁၁	၂၆ - ၃၀
၁၉ - ၁၆	၂၉ - ၂၂	၁၂ - ၁၃	၃၀ - ၂၇
၁၅ - ၁၁	၂၂ - ၁၉	၂၈ - ၂၃	၂၇ - ၂၀
၃၁ - ၂၇	၁၉ - ၂၈	၁၆ - ၂၃	၁၃ - ၁၀
၃၂ - ၂၃	၂၁ - ၂၆	၁၁ - ၁၄	၁၀ - ၆
၂၇ - ၃၀	၂၆ - ၂၂	၁၄ - ၁၈	၆ - ၁၁
၃၀ - ၂၆	၂၂ - ၁၉	၁၈ - ၂၁	၂၅ - ၁၈
		*၂၆ - ၂၅	

အရင်တက် နိုင်ပါသည်။ ၎င်းပညာကွက်သည် လိုရင်းမူများ ဖြစ်သည်။

အမှတ်စဉ် (၁၉)

နက်	ဖြူ	နက်	ဖြူ
၂၃ - ၁၉	၁၀ - ၁၄	၃၂ - ၂၃	၂၁ - ၂၆
၁၉ - ၁၀	၅ - ၁၄	၂၇ - ၃၀	၂၆ - ၂၂
၂၈ - ၂၃	၁ - ၅	၃၀ - ၂၆	၂၅ - ၂၉
၁၅ - ၁၉	၅ - ၁၀	၇ - ၃	၁၄ - ၇
၂၀ - ၁၅	၂၆ - ၂၂	၄ - ၁၁	၁၀ - ၁၄
၁၉ - ၂၆	၂၉ - ၂၂	၃ - ၆	၁၄ - ၇
၁၅ - ၁၁	၂၂ - ၁၉	၁၂ - ၃	၂ - ၁၁
၃၁ - ၂၇	၁၉ - ၂၈	၂၃ - ၁၉	၂၂ - ၁၅
၁၆ - ၁၂	၂၉ - ၂၂	၃ - ၆	၁၇ - ၂၁
၁၂ - ၂၆	၁၁ - ၁၅	၆ - ၁၀	၁၄ - ၁၉
၂၆ - ၂၉	၁၈ - ၁၄	၁၀ - ၁၃	၁၉ - ၂၃
၂၉ - ၂၅	၁၃ - ၁၈	*၁၃ - ၁၇	

အနက်ဘက်မှ နိုင်သည်။ ၎င်းပညာကွက်သည် ကျွေးထောက် ကွက်ကို ဦးစားပေး ဖော်ပြခြင်းဖြစ်သည်။ ကျန်ပညာကွက်ကို မိမိညက်ဖြင့် ရွှေ့ကြည့်ပါ။

အမှတ်စဉ် (၂၀)

နက်	ဖြူ	နက်	ဖြူ
၂၃ - ၁၉	၁၀ - ၁၄	၂၈ - ၂၃	၂၇ - ၂၀
၁၉ - ၁၀	၅ - ၁၄	၂၆ - ၂၃	၁၀ - ၁၄
၂၈ - ၂၃	၁ - ၅	၇ - ၁၁	၁၄ - ၇
၁၅ - ၁၉	၅ - ၁၀	၄ - ၁၁	၉ - ၁၃
၂၀ - ၁၅	၂၆ - ၂၂	၈ - ၁၂	၁၃ - ၁၈
၁၉ - ၂၆	၂၉ - ၂၂	၂၃ - ၁၉	၂၂ - ၂၇
၁၅ - ၁၁	၂၁ - ၂၆	၁၉ - ၂၂	၂၇ - ၂၃
၂၃ - ၂၇	၂၆ - ၃၀	၂၂ - ၁၃	၁၇ - ၁၀
၂၄ - ၂၈	၃၀ - ၂၃	၁၁ - ၁၄	၁၀ - ၁၉
၂၈ - ၂၆	၂၅ - ၂၉	၁၅ - ၂၂	၂၃ - ၂၀
၃၂ - ၂၈	၂၉ - ၂၂	၂၂ - ၂၆	၂၀ - ၁၆
၁၂ - ၁၅	၂၂ - ၂၇	၂၆ - ၂၉	၁၆ - ၇
၃၁ - ၂၂	၁၈ - ၂၇	၂၉ - ၂၅	၇ - ၄
၁၁ - ၁၈	၁၃ - ၂၂	၂၅ - ၂၉	

၎င်းပညာကွက်သည် သရေကွက်မှန်ဖြစ်သည်။ လိုရင်းမူဖြစ်သည်။

အမှတ်စဉ် (၂၁)

နက်	ဖြူ	နက်	ဖြူ
၂၃ - ၁၉	၁၀ - ၁၄	၇ - ၁၁	၁၄ - ၇
၂၈ - ၂၃	၁ - ၅	၄ - ၁၁	၁၃ - ၁၈
၁၅ - ၁၉	၅ - ၁၀	၂၃ - ၂၇	၁၈ - ၁၄
၂၀ - ၁၅	၁၈ - ၂၂	၁၁ - ၁၈	၂၀ - ၂၃
၂၄ - ၂၀	၂၁ - ၁၄	၂၇ - ၁၈	၁၇ - ၂၁
၂၀ - ၂၇	၁၄ - ၁၉	၁၉ - ၁၄	၁၁ - ၁၅
၁၅ - ၂၂	၂၆ - ၁၉	၁၄ - ၁၉	၁၅ - ၂၀
၂၇ - ၂၂	၁၉ - ၂၃	၁၀ - ၁၃	၂၀ - ၂၄
၂၂ - ၁၈	၁၀ - ၁၄	၃၁ - ၂၇	၆ - ၁၁
၁၂ - ၁၅	၂ - ၆	၃၂ - ၁၉	၁၄* - ၂၃
၁၅ - ၁၉	၁၃ - ၁၁	၁၃ - ၁၇	၂၄ - ၁၃
		၁၇ - ၃၀	

၎င်းပညာကွက်သည် တအိအိနှင့် အနိုင်ရသည့် ကျားပညာ ကွက်မျိုးဖြစ်သည်။

၂၆ မအောင်ခင် (ကျား)

အမှတ်စဉ် (၂၂)

နက်	ဖြူ	နက်	ဖြူ
၂၃ - ၁၉	၁၀ - ၁၄	၂၇ - ၂၂	၁၉ - ၂၃
၁၉ - ၁၀	၅ - ၁၄	၂၂ - ၁၈	၁၀ - ၁၄
၂၈ - ၂၃	၁ - ၅	၁၂ - ၅	၂ - ၆
၁၅ - ၁၉	၅ - ၁၀	၁၅ - ၁၉	၁၄ - ၁၁
၂၀ - ၁၅	၁၈ - ၂၂	၁၉ - ၁၄	၁၁ - ၁၅
၇ - ၁၁	၁၄ - ၇	၁၄ - ၁၀	၁၅ - ၂၀
၄ - ၁၁	၁၃ - ၁၈	၁၀ - ၁၃	၂၀ - ၂၄
၂၃ - ၂၇	၁၈ - ၁၄	၃၁ - ၂၇	၂၄ - ၁၅
၁၁ - ၁၈	၂၁ - ၂၃	၁၃ - ၁၇	၆ - ၁၁
၂၇ - ၁၈	၁၇ - ၂၁	၈ - ၁၂	၁၅ - ၈
၂၄ - ၂၀	၂၁ - ၁၄	၁၆ - ၁၂	၈ - ၃၁
၂၀ - ၂၇	၁၄ - ၁၉	၁၇ - ၃၀	၃၁ - ၁၃
၁၅ - ၂၂	၂၆ - ၁၉	၃၀ - ၁၇	

၎င်းပညာကွက်သည် အယူအဆနှင့် ကင်းကိုင် ကင်းဆစ်ကို
ဦးစားပေး ဖော်ပြခြင်းဖြစ်သည်။

အမှတ်စဉ် (၂၃)

နက်	ဖြူ	နက်	ဖြူ
၂၃ - ၁၉	၁၀ - ၁၄	၁၅ - ၁၉	၅ - ၁၀
၁၉ - ၁၀	၅ - ၁၄	၂၀ - ၁၅	၂၆ - ၃၀
၂၈ - ၂၃	၁ - ၅	၇ - ၁၁	၁၄ - ၇
၄ - ၁၁	၂၁ - ၂၆	၁၆ - ၂၃	၁၃ - ၁၈
၃၂ - ၂၈	၂၆ - ၂၂	၁၅ - ၁၉	၁၇ - ၂၁
၁၉ - ၂၆	၂၉ - ၂၂	၁၉ - ၁၄	၂ - ၆
၂၃ - ၁၉	၂၅ - ၂၉	၁၁ - ၂	၁၈ - ၁၁
၁၉ - ၂၆	၂၉ - ၂၂	၁၂ - ၁၅	၁၁ - ၂၀
၂၀ - ၂၃	၁၀ - ၁၄	၂၄ - ၁၅	၂၁ - ၁၈
၈ - ၄	၁၄ - ၇	၁၅ - ၁၉	၉ - ၁၃
၄ - ၁၁	၂၂ - ၂၃	၂ - ၅	၁၃ - ၁၀
၃၁ - ၂၂	၁၈ - ၂၀	*၅ - ၉	

မှတ်ချက်။

။*၅ - ၉ ကင်းတင်မှာ အမှန်။ အကယ်၍
 ၅ - ၁ ကင်းယူလျှင် ၃၀ - ၂၇ အများဆိုင်
 သရေ ဖြစ်ပေလိမ့်မည်။

အမှတ်စဉ် (၂၄)

ရန်ကုန်ဖိုးတုတ်ကလေး ပညာကွက်

နက်	ဖြူ	နက်	ဖြူ
၁၀ - ၁၄	၂၃ - ၁၉	၂၆ - ၂၈	၂၄ - ၃၁
၁၄ - ၂၃	၂၈ - ၁၉	၉ - ၁၈	၂၀ - ၁၅
၅ - ၁၀	၃၂ - ၂၈	၅ - ၁၀	၁၅ - ၁၁
၁၈ - ၁၄	၂၈ - ၂၃	၁၄ - ၇	၄ - ၁၁
၁၃ - ၁၈	၇ - ၃	၂၅ - ၂၁	၃၁ - ၂၇
၂၆ - ၂၂	၁၉ - ၂၆	၂၁ - ၂၆	၂၇ - ၃၀
၂၉ - ၂၂	၁၅ - ၁၉	၁၀ - ၁၄	၃၀ - ၂၁
၂၂ - ၁၅	၁၂ - ၁၉	၁၇ - ၂၆	၁၀ - ၆
၂ - ၆	၁၉ - ၂၂	၁၄ - ၁၉	၆ - ၁၀
၁၈ - ၂၇	၃၁ - ၂၂	၁၉ - ၂၃	၁၀ - ၅
၆ - ၁၁	၈ - ၁၂	၂၂ - ၂၈	၅ - ၁
၁ - ၅	၁၂ - ၁၅	၂၈ - ၃၂	၃ - ၆
၂၁ - ၂၆	၁၅ - ၁၃	၁၈ - ၁၄	၁ - ၂၉

ထိပ်တန်း အထူးလျှို့ဝှက် ကျားပညာဖြစ်သည်။ တစ်ဖက်နှင့် တစ်ဖက် ထိပ်တန်းပညာများ ဖြစ်ကြသဖြင့် သရေကွက်မှန် ဖြစ်ပေသည်။

အမှတ်စဉ် (၂၅)

နက်	ဖြူ	နက်	ဖြူ
၁၀ - ၁၄	၂၃ - ၁၉	၂၁ - ၂၆	၈ - ၁၂
၁၄ - ၂၃	၂၈ - ၁၉	၁၇ - ၁၃	၂၇ - ၂၂
၅ - ၁၀	၃၂ - ၂၈	၁၈ - ၂၇	၂၃ - ၂၁
၁၈ - ၁၄	၂၈ - ၂၃	၂၅ - ၁၈	၁၉ - ၁၄
၁၃ - ၁၈	၇ - ၃	၁၀ - ၁၉	၁၂ - ၁၅
၂၆ - ၂၂	၁၉ - ၂၆	၁၉ - ၁၂	၁၆ - ၂၁
၂၉ - ၂၂	၁၅ - ၁၉	၁၃ - ၁၈	၂၁ - ၂၅
၂၂ - ၁၅	၁၂ - ၁၉	၁၈ - ၂၂	၂၅ - ၁၈
၁၄ - ၁၀	၃၁ - ၂၂	၂၂ - ၁၉	၁၀ - ၂၂

တစ်ဖက်နှင့်တစ်ဖက် ယှဉ်ပြိုင်ကြသည့်အခါ တစ်ဖက်ကို အနိုင်ယူလို၍ ပညာအမျိုးမျိုး စမ်းသပ်ခြင်း၊ တစ်ဦးနှင့်တစ်ဦး လှည့်ပတ်၍ ပညာကို နှိုက်စမ်းရင်းက အနိုင်အရှုံးဖြစ်ကြသည်နှင့်အညီ ကွန်သည် ညွန့်သည်ဟူ၍ ရှိကြသည်။ အတူ ယူသင့်သော ပညာများဖြစ်ကြသည်။ အရင်တက် ရှုံးသည် ဖြစ်ပါသတည်း။

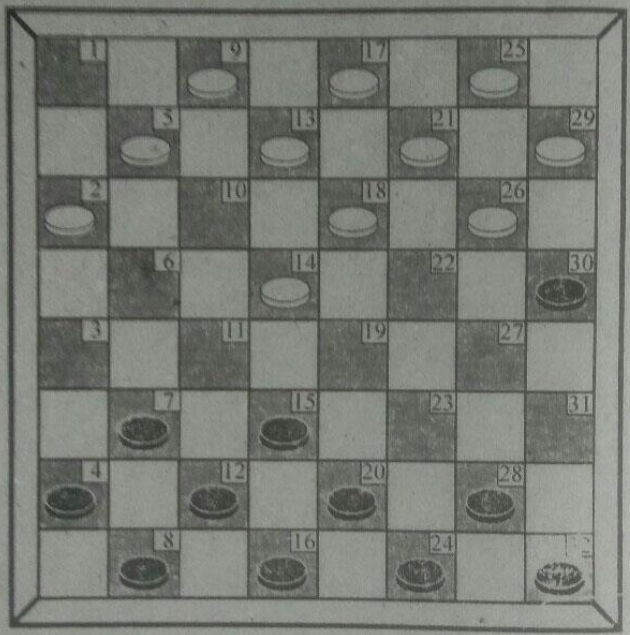

တစ်လုံးထိုး ထောင့်ကပ်ကွက် (တိုက်ကွက်များ)

အမှတ်စဉ် (၂၆)

တစ်လုံးထိုး ထောင့်ကပ်ကွက် တိုက်ကွက်များ

နက်	ဖြူ	နက်	ဖြူ
၂၃ - ၁၉	၁၀ - ၁၄	၁၂ - ၁၅	၁၁ - ၇
၁၉ - ၁၀	၅ - ၁၄	၈ - ၄	၁ - ၅
၃၁ - ၂၇	၂၆ - ၃၀	၄ - ၁၁	၅ - ၁၀
၇ - ၃	၃၀ - ၂၃	၁၆ - ၁၂	၁၈ - ၁၄
၂၈ - ၁၀	၁၃ - ၆	၁၁ - ၁၈	၂၁ - ၁၄
၃ - ၁၀	၉ - ၁၃	၂၀ - ၂၃	၂၉ - ၂၆
၄ - ၇	၁၃ - ၆	၂၄ - ၂၈	၂၅ - ၂၉
၇ - ၃	၆ - ၁၁	၁၂ - ၇	၂၆ - ၂၂
၁၅ - ၆	၂ - ၁၁	၂၈ - ၃၁	

အထက်ပါ ပညာကွက်ကို အစပထမ လက်ကိုင်ထား ကျွမ်းကျင် ပိုင်နိုင်ယှဉ်ပြိုင်သော ချန်ပီယံကြီးများ၏ အမည်များကို မဖော်ပြတော့ပါ။ (ကျားပညာကွက်တိုင်း အမည်ရှိသည်။)

အမှတ်စဉ် (၂၇)

နက်	ဖြူ	နက်	ဖြူ
၂၃ - ၁၉	၁၀ - ၁၄	၁၀ - ၁၃	၁၇ - ၁၀
၁၉ - ၁၀	၅ - ၁၄	၁၂ - ၇	၁၀ - ၁၄
၃၁ - ၂၇	၂၆ - ၃၀	၇ - ၃	၅ - ၁၀
၇ - ၃	၃၀ - ၂၃	၃၂ - ၂၈	၂၉ - ၂၆
၂၈ - ၁၀	၁၃ - ၆	၂၈ - ၂၃	၂၆ - ၂၂
၃ - ၁၀	၉ - ၅	၁၆ - ၁၂	၁ - ၅
		၃ - ၆	

တစ်လုံးထောင့်ကပ်ကွက်၏ လိုရင်းမူဖြစ်သည်။ အဖြူပုတ်မှ ကြိုက်ရာစား။ (အနက်ပုတ်မှ နိုင်တော့မည်။)

အမှတ်စဉ် (၂၈)

နက်	ဖြူ	နက်	ဖြူ
၂၃ - ၁၉	၁၀ - ၁၄	၁၂ - ၁၉	၁၄ - ၂၃
၁၉ - ၁၀	၅ - ၁၄	၇ - ၁၁	** ၂၁ - ၂၆
၃၁ - ၂၇	၁ - ၅	၃၀ - ၂၁	၁၇ - ၁၉
၂၇ - ၃၀	၅ - ၁၀	၁၁ - ၆	၁၀ - ၃
၂၈ - ၂၃	၂၆ - ၂၂	၄ - ၇	၃ - ၁၂
၃၂ - ၂၈	၂၉ - ၂၆	၈ - ၂၂	၁၃ - ၁၀
၂၈ - ၃၁	၂၅ - ၂၉	၂၂ - ၁၈	၁၀ - ၁၄
၁၅ - ၁၉	၂၂ - ၁၅	၁၈ - ၂၁	၁၄ - ၁၉
၂၈ - ၁၁	၂၆ - ၂၂	၂၁ - ၁၇	၁၉ - ၁၅
၂၃ - ၂၇	၂ - ၆	၁၇ - ၃	၂၉ - ၂၆
၁၁ - ၂	၂၂ - ၁၉	၃ - ၁၇	၂၆ - ၃၀
၂၇ - ၂၂	၁၈ - ၂၇	၁၇ - ၃	၃၀ - ၂၇
၃၁ - ၂၂	*၁၉ - ၁၅	၃ - ၁၀	

မှတ်ချက်။ ။ ၁၉-၂၃ ရွှေ့လျှင် ၁၆-၂-ကျွေး ကင်းပေး ကင်းသတ်ရှိသည်။

အထူးမှတ်ချက်- ၂၁ - ၂၆ နှစ်ကောင်မရိုက်ဘဲ ၁၀-၆
 *ချိန်လျှင် အနက်ဖက်မှ ၂၂ - ၂ - ၂၆ ကျွေး
 ၁၆ - ၁၂ ချိန် ထောက်ကွက်ဖြင့် နိုင်မည်။
 (အနက်ဖက်မှ ၄လုံး၊ ၂ လုံးဖြင့် နိုင်သည်)

နက်	အမှတ်စဉ် (၂၉)		ဖြူ
	ဖြူ	နက်	
၁၀ - ၁၄	၂၃ - ၁၉	၁၃ - ၁၈	၁၉ - ၁၄
၁၄ - ၂၃	၂၈ - ၁၉	၁၀ - ၁၉	၄ - ၇
၂ - ၆	၃၂ - ၂၈	၃ - ၁၂	၈ - ၁၃
၆ - ၃	၁၉ - ၂၂	၉ - ၁၈	၂၀ - ၁၅
၂၆ - ၁၉	၁၅ - ၂၂	၁၇ - ၁၃	၁၅ - ၁၉
၁၈ - ၂၇	၃၁ - ၂၂	၁၃ - ၁၀	၂၄ - ၂၀
၅ - ၁၀	၇ - ၁၁	၂၈ - ၂၂	၁၉ - ၂၆
၁ - ၅	၁၂ - ၁၅	၂၉ - ၂၂	၃၀ - ၂၆
၂၁ - ၁၈	၂၈ - ၂၃	၂၂ - ၁၉	၂၆ - ၂၁
၁၈ - ၂၇	၂၃ - ၃၀	၂၅ - ၁၈	၁၁ - ၁၄
၅ - ၂	၁၅ - ၁၉	၁၈ - ၁၁	၂၀ - ၁၅
		၁၆ - ၅	

(နောက်တက်နိုင်သည်)

မှတ်ချက်။

။ ၂၂ - ၁၉ မှား၍ ရွှေ့ခြင်းကြောင့် အနက် ဖက်မှ ရှုံးရသည်။ အမှန်မှာ ၂၂ - ၂၇ ရွှေ့လျှင် သရေကွက်မှန်ဖြစ်သည်။ ကျား ပညာ၏ အယူအဆလှည့်စားခြင်း တစ်မျိုး ဖြစ်သည်။

(သရေတွင် မူကွဲတစ်မျိုးကြည့်ပါ)

အမှတ်စဉ် (၃၀)

နက်	ဖြူ	နက်	ဖြူ
၁၀ - ၁၄	၂၃ - ၁၉	၁၃ - ၁၈	၁၉ - ၁၄
၁၄ - ၂၃	၂၈ - ၁၉	၁၀ - ၁၉	၄ - ၇
၂ - ၆	၃၂ - ၂၈	၃ - ၁၂	၈ - ၁၃
၆ - ၃	၁၉ - ၂၂	၉ - ၁၈	၂၀ - ၁၅
၂၆ - ၁၉	၁၅ - ၂၂	၁၇ - ၁၃	၁၅ - ၁၉
၁၈ - ၂၇	၃၁ - ၂၂	၁၃ - ၁၀	၁၆ - ၂၁
၅ - ၁၀	၇ - ၁၁	၁၈ - ၂၂	၁၉ - ၂၆
၁ - ၅	၁၂ - ၁၅	၂၉ - ၂၂	၃၀ - ၂၆
၂၁ - ၁၈	၂၈ - ၂၃	*၂၂ - ၂၇	၂၆ - ၂၁
၁၈ - ၂၇	၂၃ - ၃၀	၂၅ - ၁၈	၁၁ - ၁၄
၅ - ၂	၁၅ - ၁၉	၁၈ - ၁၁	၂၀ - ၂၃
		၂၇ - ၂၀	၂၄ - ၁၃

(နောက်တက်နိုင်သည်)

အနက်ဘက်မှ ၂၂ - ၂၇ မှားရွှေ့၍ ရှုံးခြင်းဖြစ်သည်။ အမှန်မှာ ၂၂ - ၁၉ ရွှေ့၊ ၁၁ - ၁၄၊ ၁၉ - ၂၃ ဆိုင်ကျွေးခြင်းဖြင့် သရေကွက်မှန်။

အမှတ် (၂၉) ပညာကွက်၏ လှည့်စားခြင်းကြောင့် ယခု အမှတ်စဉ် (၃၀) ပညာကွက်၏ လှည့်စားခြင်းပညာကို သုတကြွယ်ဝခြင်းငှာ ထည့်သွင်းဖော်ပြရပါသည်။

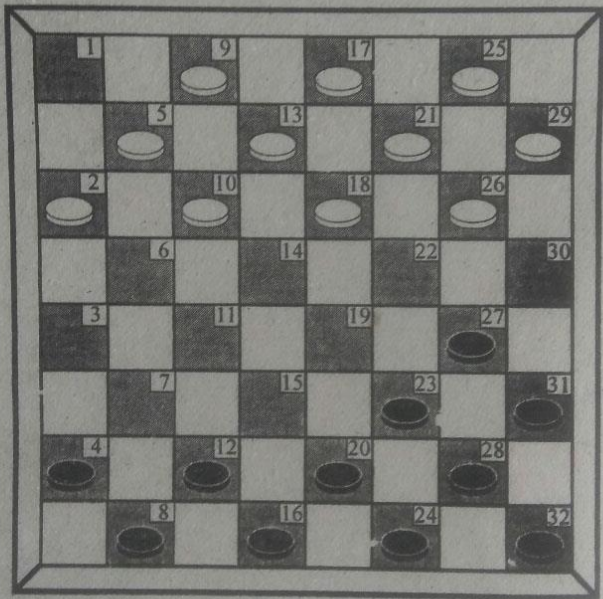

၂-လုံးထိုး ပညာကွက် (တိုက်ကွက်)

အမှတ်စဉ် (၃၁)
၂ - လုံးထိုးပညာကွက် (တိုက်ကွက်ပေါင်းစုံ)

နက်	ဖြူ	နက်	နက်
၂၃ - ၁၉	၁၀ - ၁၄	၁၆ - ၅	၁၇ - ၁၃
၁၉ - ၁၀	၅ - ၁၄	၅ - ၁	၁၃ - ၁၀
၂၈ - ၂၃	၁ - ၅	၁ - ၂၆	၂၉ - ၂၂
၃၂ - ၂၈	၅ - ၁၀	၂၈ - ၂၃	၉ - ၁၃
၂၃ - ၂၇	၂၆ - ၂၂	၄ - ၇	၁၃ - ၁၈
၁၅ - ၁၁	၂၂ - ၁၉	၂၃ - ၁၉	၂၂ - ၁၅
၂၇ - ၂၂	၁၈ - ၂၇	၁၂ - ၁၉	၂၅ - ၂၉
၃၁ - ၂၂	၂၁ - ၁၈	၈ - ၄	၁၈ - ၂၂
၇ - ၃	၁၈ - ၂၇	၁၉ - ၂၆	၂၉ - ၂၂
၁၁ - ၁၈	၁၃ - ၂၂	၃ - ၆	၂ - ၁၁
၂၀ - ၂၃	၂၇ - ၂၀	၇ - ၁၄	၂၂ - ၁၉
		၂၄ - ၂၀	

၎င်းပညာကွက်သည် အနုတန်းများအတွက် မူရင်းကို ဖော်ပြ ထားခြင်း ဖြစ်ပါသည်။ (အနက်နိုင်)

အမှတ်စဉ် (၃၂)

နက်	ဖြူ	နက်	ဖြူ
၂၃ - ၁၉	၁၀ - ၁၄	၂၇ - ၂၂	၁၈ - ၂၇
၁၉ - ၁၀	၅ - ၁၄	၃၁ - ၂၂	၁၉ - ၂၃
၂၈ - ၂၃	၁ - ၅	၂၀ - ၂၇	၂၁ - ၂၆
၃၂ - ၂၈	၅ - ၁၀	၁၁ - ၁၈	၂၆ - ၁၉
၂၃ - ၂၇	၂၆ - ၂၂	၂၈ - ၂၃	၁၃ - ၃၁
၁၅ - ၁၁	၂၂ - ၁၉	၂၃ - ၅	

၂ - လုံးထိုး ပညာကွက်သည် အများစားနှင့်
ဆိုင်ကျွေး၍ အနိုင်ရသည်ကို အထူး သတိပြုပါ။ လိုရင်းမူ
ဖြစ်သည်။

အမှတ်စဉ် (၃၃)

နက်	ဖြူ	နက်	ဖြူ
၂၃ - ၁၉	၁၀ - ၁၄	၁၁ - ၂	၃ - ၁၅
၁၉ - ၁၀	၅ - ၁၄	၂ - ၉	၁၉ - ၁
၂၈ - ၂၃	၁ - ၅	၉ - ၂၂	၂၀ - ၂၆
၃၂ - ၂၈	၅ - ၁၀	၃၀ - ၂၀	၁၇ - ၁၂
၂၃ - ၂၇	၂၆ - ၂၂	၂၇ - ၂၂	၁၂ - ၆
၁၅ - ၁၁	၂၁ - ၂၆	၂၂ - ၁၈	၁၆ - ၃
၂၇ - ၃၀	၂၅ - ၂၁	၁၈ - ၁၃	၁၄ - ၁၁
၂၀ - ၁၅	၂၂ - ၂၉	၁၃ - ၉	၂၉ - ၂၆
၁၅ - ၂၂	၂၆ - ၁၉	၉ - ၂	၁၀ - ၆
၁၂ - ၁၅	၁၉ - ၁၂	၂၄ - ၂၀	၃ - ၁၂
၈ - ၁၅	၁၀ - ၆	၂၀ - ၁၅	၁၂ - ၂၂
၂၈ - ၂၃	၆ - ၃	၃၁ - ၂၇	၂၂ - ၃၁
၂၃ - ၂၇	၃ - ၁၂	၄ - ၇	၁၁ - ၄
၁၆ - ၇	၂ - ၆	၂ - ၂၉	

၎င်း ၂ - လုံးထိုး ပညာကွက်သည် အဆင့်မြင့်ဆုံး ရွှေ့နည်းများဖြစ်ကြသည်။ (သရေကွက်မှန်)

အမှတ်စဉ် (၃၄)

နက်	ဖြူ	နက်	ဖြူ
၂၃ - ၁၉	၁၀ - ၁၄	၁၂ - ၁၅	၁၉ - ၁၂
၁၉ - ၁၀	၅ - ၁၄	၈ - ၁၅	၂၉ - ၂၆
၂၈ - ၂၃	၁ - ၅	၂၈ - ၂၃	၂၆ - ၂၂
၃၂ - ၂၈	၅ - ၁၀	*၃၁ - ၂၇	၂၂ - ၃၁
၂၃ - ၂၇	၂၆ - ၂၂	၁၅ - ၁၉	၂၅ - ၂၉
၁၅ - ၁၀	၂၁ - ၂၆	၁၉ - ၂၂	၁၈ - ၂၀
၂၇ - ၃၀	၁၇ - ၂၁	၁၁ - ၂၅	၃၁ - ၂၈
၂၀ - ၁၅	၂၂ - ၁၉	၁၆ - ၂၃	၂၈ - ၃၂
၁၅ - ၂၂	၂၆ - ၁၉	၂၃ - ၁၉	၃၂ - ၁၄
		၂၅ - ၁၁	

၎င်းပညာကွက်၏ *၃၁ - ၂၇ ကျေး ချုပ်ကွက်ပညာ
ကို အထူး သတိပြုပါ။ အနက်နိုင် (နောက်တစ်မျိုး ရှေ့တွင်
ကြည့်ပါ)

အမှတ်စဉ် (၃၅)

၂ - လုံးထိုး ပညာတိုက်ကွက်၏ (အဖြေများ)

နက်	ဖြူ	နက်	ဖြူ
၁၈ - ၁၄	၂၃ - ၁၉	၂၆ - ၃၀	၁၉ - ၂၆
၁၄ - ၂၃	၂၈ - ၁၉	၃၀ - ၂၃	၂၀ - ၂၇
၅ - ၁၀	၃၂ - ၂၈	၂၁ - ၂၃	၂၄ - ၂၈
၁ - ၅	၂၈ - ၂၃	၂၃ - ၃၂	၁၅ - ၁၉
၃၀ - ၆	၇ - ၁	၃၂ - ၇	၁၂ - ၁၁
၁၈ - ၂၂	၂၃ - ၂၇	၁၃ - ၁၈	၁ - ၂၈

၂ - လုံးထိုး တိုက်ကွက်၏ အဖြေများနှင့် အပြန်အလှန် ယှဉ်ပြိုင်နည်းများ၏ မူရင်းဖြစ်သည်ကို အထူးသတိပြုပါ။ (ကျန်ပညာကွက်များကို ဉာဏ်နှင့် ရွှေ့ပါ။ နိုင်ရမည်။)

အမှတ်စဉ် (၃၆)

နက်	ဖြူ	နက်	ဖြူ
၁၀ - ၁၄	၂၃ - ၁၉	၂၂ - ၁၉	၁၅ - ၂၂
၁၄ - ၂၃	၂၈ - ၂၉	၂၆ - ၂၈	၁၄ - ၁၈
၅ - ၁၀	၃၂ - ၂၈	၂၁ - ၇	၁၂ - ၁
၁ - ၅	၂၈ - ၂၃	၂၈ - ၃၂	၂၀ - ၂၃
၁၀ - ၆	၇ - ၁၁	၃၂ - ၁၉	၄ - ၃၂
၁၈ - ၂၂	၁၉ - ၁၄		

၎င်းပုံညာကွက်များသည် လိုရင်းမူ ဖြစ်ပါသတည်း။

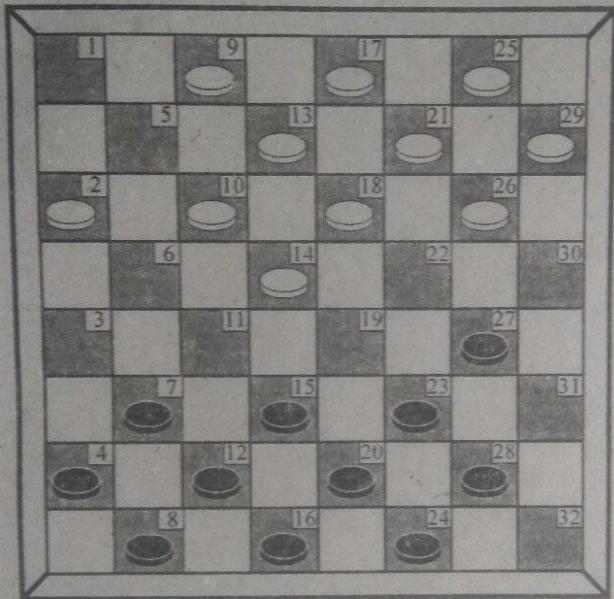

၃-လုံးထိုး ပညာကွက် (တိုက်ကွက်)

အမှတ်စဉ် (၃၇)

၃ - လုံးထိုးပညာကွက် (တိုက်ကွက်များ)

နက်	ဖြူ	နက်	ဖြူ
၁၃ - ၁၉	၁၀ - ၁၄	၂၄ - ၂၀	၂၅ - ၂၉
၁၉ - ၁၀	၅ - ၁၄	၇ - ၃	၁၄ - ၇
၂၈ - ၂၃	၁ - ၅	၄ - ၁၁	၁၈ - ၁၄
၃၂ - ၂၈	၅ - ၁၀	၃ - ၆	၁၄ - ၁၇
၃၁ - ၂၇	၂၆ - ၃၀	၁၂ - ၃	၂ - ၁၁
၂၈ - ၃၁	၂၁ - ၂၆	၁၅ - ၆	၁၃ - ၁၀
၁၅ - ၁၁	၂၆ - ၂၂	၆ - ၁၃	၁၇ - ၁၀
၂၀ - ၁၅	၂၉ - ၂၆	၂၀ - ၁၅	၉ - ၅
၁၆ - ၁၂	၅ - ၂	၆ - ၂	၂၄ - ၁၅
၁၂ - ၇	၁၀ - ၁၄	၇ - ၃	၁၅ - ၂၄
၈ - ၄	၁၄ - ၁၉	၁၀ - ၃၂	၂၄ - ၁၀
၂၃ - ၂၁	၃၀ - ၂၃	၃ - ၆	၁၁ - ၂၁
၂၁ - ၁၇	၂၆ - ၃၀	၆ - ၁၀	၂၁ - ၂၆
၁၇ - ၁၀	၂၃ - ၂၀	၁၀ - ၅	၂၆ - ၂၁
၃ - ၆	၂ - ၁၁	၅ - ၉	၂၁ - ၂၆
၁၅ - ၆	၂၁ - ၂၄	၉ - ၂၇	၃၀ - ၂၃
		၃၂ - ၁၀	

၎င်းပညာကွက်သည် သုံးလုံးထိုး ပညာကွက်၏ လိုရင်မူဖြစ်
 သည်။ ၎င်းပညာ၏ ဖြာထွက်ပွားများသော မူကွဲများကို ရွှေ
 တွင်ကြည့်ပါ။

အမှတ်စဉ် (၃၈)

နက်	ဖြူ	နက်	ဖြူ
၂၃ - ၁၉	၁၀ - ၁၄	၂၃ - ၁၄	၃၀ - ၂၃
၁၉ - ၁၀	၅ - ၁၄	၂၀ - ၂၇	၁၈ - ၁၁
၂၈ - ၂၃	၁ - ၅	၂၇ - ၃၀	၂၆ - ၂၂
၃၂ - ၂၈	၅ - ၁၀	၈ - ၁၂	၂၉ - ၂၆
၃၁ - ၂၇	၂၆ - ၃၀	၁၂ - ၁၅	၁၁ - ၂၀
၂၈ - ၃၁	၂၁ - ၂၆	၁၆ - ၂၃	၂၂ - ၁၉
၁၅ - ၁၁	၂၆ - ၂၂	၂၃ - ၁၄	၂၆ - ၂၂
၂၀ - ၁၅	၂၉ - ၂၆	၃၀ - ၂၆	၂၁ - ၁၀
၂၄ - ၂၀	၂၅ - ၂၉	၁၄ - ၁၈	၂၂ - ၁၉
၇ - ၃	၁၄ - ၇	၁၈ - ၂၁	၁၉ - ၂၃
၄ - ၁၁	၁၀ - ၁၄	၂၁ - ၂၅	၃၀ - ၂၇
၃ - ၆	၁၄ - ၇	၃၁ - ၂၂	၂၃ - ၂၈
၁၂ - ၃	၂ - ၁၁	၂၂ - ၁၈	၂၈ - ၃၂
၁၅ - ၆	၁၇ - ၂၁	၁၀ - ၁၃	၃၂ - ၂၈
၆ - ၁၀	၁၃ - ၆	၁၃ - ၁၇	၂၈ - ၁၂
၃ - ၁၀	၂၂ - ၁၉	၁၇ - ၃	၉ - ၁၃
		၃ - ၁၇	၃၂ - ၂၈

အဆင့်မြင့် ယှဉ်ပြိုင်နည်းများ ဖြစ်သဖြင့် သရေကွက်မှန်ဖြစ်သည်။ လိုရင်းများသာ ဖော်ပြခြင်းဖြစ်သည်။

အမှတ်စဉ် (၃၉)

နက်	ဖြူ	နက်	ဖြူ
၂၃ - ၁၉	၁၀ - ၁၄	၄ - ၁၁	၂၂ - ၁၉
၁၉ - ၁၀	၅ - ၁၄	၁၅ - ၂၂	၂၁ - ၂၆
၂၈ - ၂၃	၁ - ၅	၂၃ - ၁၉	၃၀ - ၂၃
၃၂ - ၂၈	၅ - ၁၀	၁၂ - ၁၆	၁၈ - ၂၇
၃၁ - ၂၇	၂၆ - ၃၀	၃၁ - ၂၂	၁၇ - ၂၁
၃၀ - ၃၁	၂၁ - ၂၆	၁၉ - ၁၄	၂၆ - ၁၂
၁၅ - ၁၁	၂၆ - ၂၂	၁၆ - ၇	၂၉ - ၂၆
၂၀ - ၁၅	၂၅ - ၂၁	၃ - ၆	၉ - ၅
၇ - ၃	၁၄ - ၇	၁၄ - ၁၀	၅ - ၁၄
၄ - ၁၁	၁၀ - ၁၄	၁၀ - ၂၅	၂ - ၄
၈ - ၄	၁၄ - ၇	၂၅ - ၁၄	

၎င်းပညာကွက်သည် တစ်ဖက်နှင့်တစ်ဖက် အဆင့်အမြင့်ဆုံး စောင့်ကွက်၊ ကြိုကွက်၊ ကွက်လို ကွက်ပို လှည့်စား၍ ယှဉ်ပြိုင်သော ပညာကွက်ဖြစ်သဖြင့် သရေကွက်အမှန်ပင်ဖြစ်သည်။

အမှတ်စဉ် (၄၀)

နက်	ဖြူ	နက်	ဖြူ
၂၃ - ၁၉	၁၀ - ၁၄	၁၁ - ၆	၂ - ၁၁
၁၉ - ၁၀	၅ - ၁၄	၁၅ - ၁၃	၁၇ - ၁၀
၂၈ - ၂၃	၁ - ၅	၂၀ - ၁၅	၁၀ - ၁၄
၃၂ - ၂၈	၅ - ၁၀	၃ - ၆	၁၄ - ၁၁
၃၁ - ၂၇	၂၆ - ၃၀	၁၆ - ၂၀	၁၈ - ၁၄
၂၈ - ၃၁	၂၁ - ၂၆	၂၇ - ၁၈	၁၄ - ၁၉
၁၅ - ၁၁	၂၆ - ၂၂	၂၃ - ၁၄	၉ - ၁၃
၂၀ - ၁၅	၂၅ - ၂၁	၁၈ - ၉	၂၆ - ၂၂
၇ - ၃	၁၄ - ၇	၉ - ၂၇	၃၀ - ၁၆
၄ - ၁၁	၁၀ - ၁၄	၆ - ၁၀	၁၆ - ၁၇
၈ - ၄	၁၄ - ၇	၁၅ - ၆	၁၇ - ၃
၄ - ၁၁	၂၁ - ၂၆	၁၄ - ၁၈	၃ - ၁၇
၂၄ - ၂၀	၁၃ - ၁၀	၃၁ - ၂၇	

၎င်းပညာကွက်သည် ကွက်ပို၊ ကွက်လို၊ ကွက်စောင့်၊
 ကွက်လှည့်ဖြင့် ယှဉ်ပြိုင်သည့်အပြင် လှပသော ကင်းပေး၊
 ကင်းသတ် ရွှေနည်းပညာကို နှစ်ဖက်စလုံး အတုယူသင့်
 ပေသည်။

အမှတ်စဉ် (၄၁)

နက်	ဖြူ	နက်	ဖြူ
၂၃ - ၁၉	၁၀ - ၁၄	၃၀ - ၂၁	၁၇ - ၁၉
၁၉ - ၁၀	၅ - ၁၄	၁၁ - ၆	၁၀ - ၃
၂၈ - ၂၃	၁ - ၅	၄ - ၇	၃ - ၁၂
၃၂ - ၂၈	၅ - ၁၀	၈ - ၂၂	၁၃ - ၁၀
၃၁ - ၂၇	၂၆ - ၂၂	၂၂ - ၁၈	၁၀ - ၁၄
၂၇ - ၃၀	၂၉ - ၂၆	၁၈ - ၂၁	၁၄ - ၁၉
၂၈ - ၃၁	၂၅ - ၂၉	၂၁ - ၁၇	၁၉ - ၁၅
၁၅ - ၁၉	၂၂ - ၁၅	၁၇ - ၃	* ၂၉ - ၂၆
၂၀ - ၁၁	၂၆ - ၂၂	၃ - ၁၇	၂၆ - ၃၀
၂၃ - ၂၇	၂ - ၆	၁၇ - ၃	၃၀ - ၂၇
၁၁ - ၂	၂၂ - ၁၉	၃ - ၁၀	၂၃ - ၂၀
၂၇ - ၂၂	၁၈ - ၂၇	၁၆ - ၃၀	၁၅ - ၁၂
၃၁ - ၂၂	* ၁၉ - ၁၅	၃၀ - ၂၆	၁၂ - ၁၆
၁၂ - ၁၉	၁၄ - ၂၃	၂၆ - ၂၉	
၇ - ၁၁	၂၁ - ၂၆		

မှတ်ချက်။ ။ * ၁၉ - ၁၅ မကျေး မလဲဘဲ ၁၉ - ၂၃
ရွှေ့လျှင် ၁၆ - ၂၀ ကျေး၊ ကင်းပေး
ကင်းသတ် ရှိသည်။

ပုတီးယမှတ်ချက်။ ။ * ၂၉ - ၂၆ မရွှေ့ဘဲ ၁၅ - ၂၀
ကျေး ၂၃ - ၂၈ ရွှေ့လျှင် အနက်ဘက်မှ ၃ - ၁၀ ချိန်ခြင်း
အားဖြင့် နိုင်မည်။ အနက်နိုင်၊ ကင်းဆင်၊ ကင်းကိုင်နည်းများ
ကို အတုယူသင့်သည်။

အမှတ်စဉ် (၄၂)

နက်	ဖြူ	နက်	ဖြူ
၂၃ - ၁၉	၁၀ - ၁၄	၂၇ - ၃၀	၂၂ - ၁၉
၁၉ - ၁၀	၅ - ၁၀	၁၅ - ၂၂	၁၈ - ၂၇
၂၈ - ၂၃	၁ - ၅	၇ - ၁၁	၁၄ - ၇
၃၂ - ၂၈	၅ - ၁၀	၄ - ၁၁	၂၇ - ၃၁
၃၁ - ၂၇	၂၆ - ၂၂	၂၃ - ၁၉	၂၁ - ၁၈
၁၂ - ၁၅	၁၇ - ၂၁	၁၆ - ၂၀	၂၆ - ၂၂
၂၈ - ၂၃	၁၈ - ၆	၂၀ - ၂၃	၂၅ - ၂၉
၁၉ - ၁၄	၆ - ၃	၁၈ - ၂၂	၂၉ - ၂၆
၈ - ၁၂	၁၈ - ၂၂	၂၃ - ၁၉	၂၂ - ၂၉
၁၄ - ၁၀	၁၃ - ၆	၂၀ - ၁၇	၂၆ - ၃၀
၃၀ - ၂၆	၂၁ - ၃၀	၁၉ - ၂၂	၂၇ - ၂၃
၂၃ - ၂၇	၃၀ - ၂၃	၁၇ - ၁၀	၂၃ - ၂၀
၂၀ - ၁၈	၂၉ - ၂၆	၁၂ - ၇	၃ - ၁၂
		၁၀ - ၂၃	

အမြင့်ဆုံးပညာကွက် နောက်ဆုံးပေါ် ပညာဖြစ်သည် နှင့်အညီ ထိပ်တန်းလျှို့ဝှက်ပညာဖြစ်သည်။

အမှတ်စဉ် (၄၃)

နက်	ဖြူ	နက်	ဖြူ
၂၃ - ၁၉	၁၀ - ၁၄	၂၈ - ၂၃	၁၀ - ၆
၁၉ - ၁၀	၅ - ၁၀	၁၉ - ၁၄	၆ - ၃
၂၈ - ၂၃	၁ - ၅	၈ - ၁၂	၂၉ - ၂၆
၃၂ - ၂၈	၅ - ၁၀	၂၃ - ၁၉	၂၅ - ၂၉
၃၁ - ၂၇	၂၆ - ၂၂	၁၄ - ၁၀	၁၃ - ၆
၂၇ - ၃၀	၂၂ - ၁၉	၂၀ - ၂၃	၉ - ၁၃
၁၅ - ၂၂	၁၈ - ၂၇	၂၃ - ၂၇	၁၃ - ၁၀
၇ - ၁၁	၁၄ - ၇	၁၆ - ၂၀	၂၆ - ၂၂
၄ - ၁၁	၂၇ - ၃၁	၁၉ - ၁၇	၁၀ - ၁၄
၂၃ - ၁၉	၂၁ - ၁၈	၁၂ - ၇	၃ - ၁၂
၁၂ - ၁၅	၁၇ - ၂၁	၁၇ - ၁၆	၁၄ - ၇
		၁၆ - ၃	

ထိပ်တန်းချန်ပီယံကြီးများ ယှဉ်ပြိုင်နည်းများ ဖြစ်ပါသတည်း။

အမှတ်စဉ် (၄၄)
 ၃ - လုံးထိုး တိုက်ကွက်၏ (အဖြေများ)

နက်	ဖြူ	နက်	ဖြူ
၁၀ - ၁၄	၂၃ - ၁၉	၅ - ၁၀	၃၂ - ၂၈
၁၄ - ၂၃	၂၈ - ၁၉	၁ - ၅	၂၀ - ၂၃
၂ - ၆	၇ - ၃	၂၂ - ၃၁	၁၅ - ၁၁
၅ - ၂	၁၂ - ၇	၆ - ၁၅	၁၉ - ၂၂
၁၈ - ၂၂	၃၁ - ၂၇	၂၆ - ၁၉	၂၃ - ၅

အဖြူဘက်မှ နိုင်ပုံများ ကွက်ဖုံး၊ ကွက်ကပ်နှင့် နိုင်နည်းများ
 ဖြစ်သည်။

အမှတ်စဉ် (၄၅)

နက်	ဖြူ	နက်	ဖြူ
၁၀ - ၁၄	၂၃ - ၁၉	၁၈ - ၁၄	၁၅ - ၁၁
၁၄ - ၂၃	၂၈ - ၁၉	၆ - ၁၅	၁၉ - ၂၂
၅ - ၁၀	၃၂ - ၂၈	၂၆ - ၁၉	၇ - ၁၁
၁ - ၅	၂၀ - ၂၃	၁၄ - ၇	၂၃ - ၅
၂ - ၆	၇ - ၃		

ရင်းကွက်ဖုံးပညာကွက်၏ လိုရင်းမူဖြစ်သည်။ အထူးသဖြင့် သတိပြုသင့်ပါသည်။

အမှတ်စဉ် (၄၆)

နက်	ဖြူ	နက်	ဖြူ
၁၀ - ၁၄	၂၃ - ၁၉	၁၃ - ၁၈	၇ - ၁၄
၁၄ - ၂၃	၂၈ - ၁၉	၁၈ - ၁၁	၈ - ၁၂
၅ - ၁၀	၃၂ - ၂၈	၂၁ - ၁၈	၁၉ - ၂၂
၁ - ၅	၂၀ - ၂၃	၂၆ - ၁၉	၂၃ - ၂၁
၁၀ - ၆	၁၆ - ၂၀	၂၅ - ၁၈	၁၂ - ၁၅
*၆ - ၁၁	၁၅ - ၆	၅ - ၂	၁၅ - ၆
၂ - ၁၁	၇ - ၁၄	၂ - ၁၁	၂၀ - ၁၅
၁၈ - ၁၁	၁၂ - ၇	၁၁ - ၁၅	၂၄ - ၁၅

သရေကွက်မှန် အဆင့်မြင့် ယှဉ်ပြိုင်နည်းများဖြစ်သည်။
 မှတ်ချက်။ ။ * ၆ - ၁၁ မလဲဘဲ ၅ - ၁၀ ရွှေ့လျှင်
 အဖြူဘက်မှ ၉ - ၂၂ ကျွေးရိုက်ရပါမည်။

အမှတ်စဉ် (၄၇)

နက်	ဖြူ	နက်	ဖြူ
၁၀ - ၁၄	၂၃ - ၁၉	၁ - ၅	၂၀ - ၂၃
၁၄ - ၂၃	၂၈ - ၁၉	၁၀ - ၆	၁၆ - ၂၀
၅ - ၁၀	၃၂ - ၂၈	၆ - ၃	၇ - ၁၁
၁၈ - ၂၂	၁၁ - ၁၄	၉ - ၁၈	၂ - ၉
၁၃ - ၁၀	၄ - ၇	၁၈ - ၂၂	၂၇ - ၁၈
၁၇ - ၁၃	၇ - ၁၁	၂၁ - ၁၆	၃၁ - ၂၇
၁၃ - ၁၈	၂၃ - ၂၇	၁၆ - ၃၀	၉ - ၁၈
၂ - ၆	၁၁ - ၂	၂၆ - ၂၂	၁၈ - ၃၁
၁၈ - ၁၁	၁၅ - ၁၃	၃ - ၇	၈ - ၁၂
၂၂ - ၁၅	၁၂ - ၁၉	၇ - ၁၆	၂၈ - ၂၃

၎င်းအဖြေ - ပညာကွက်သည် ထိပ်တန်းယှဉ်ပြိုင် လှည့်စား ထားသော ကွက်စောင့်၊ ကွက်လှည့်၊ ကွက်လိမ် ရွှေ့နည်းပါ ဖြစ်သည်နှင့်အညီ (ရန်ကင်းတိုက်ကွက်ပညာ) အမှတ်စဉ်တွင် ရွှေ့နည်းစုံအဖွင့်တွင် ဆက်လက်ကြည့်ပါလေ။
 (၎င်းပညာသည် အထူးလျှို့ဝှက်ပညာဖြစ်ပါသတည်း)

အမှတ်စဉ် (၄၈)

နက်	ဖြူ	နက်	ဖြူ
၂၃ - ၁၉	၁၀ - ၁၄	၈ - ၄	၁၀ - ၁၄
၁၉ - ၁၀	၅ - ၁၄	၂၃ - ၁၉	၂၂ - ၂၄
၂၈ - ၂၃	၁ - ၅	၂၃ - ၂၂	၁၈ - ၂၃
၃၂ - ၂၈	၅ - ၁၀	၃၁ - ၂၂	၁၄ - ၇
၃၁ - ၂၃	၂၆ - ၃၀	၄ - ၁၁	၂၄ - ၆
၂၈ - ၃၁	၂၁ - ၂၆	၃ - ၁	၃၀ - ၂၃
၁၅ - ၁၉	၂၆ - ၂၂	၂၂ - ၁၀	၂၃ - ၃၁
၁၉ - ၂၆	၂၉ - ၂၂	၁၆ - ၁၂	၂ - ၆
၂၀ - ၁၅	၂၅ - ၂၉	၁ - ၅	၆ - ၁၁
၇ - ၁၁	၁၄ - ၇	၅ - ၁	၁၁ - ၁၅
၄ - ၁၁	၁၀ - ၁၄	၁၂ - ၁၉	၃၁ - ၂၈
၂၄ - ၂၀	၁၄ - ၇	၁၈ - ၂၁	၁၇ - ၂၆
၁၂ - ၃	၁၃ - ၁၀	၁၉ - ၂၂	၂၆ - ၁၉
၁၅ - ၁၁	၉ - ၅	၁ - ၃၂	

၁၅ - ၁၁၄င်း ၃ - လုံး ထိုးပညာကွက်သည် ကင်းပေး၊ ကင်းသတ် ပညာကိုအားပြု ရွှေ့နည်းဖြစ်သည်။

အမှတ်စဉ် (၄၉)

နက်	ဖြူ	နက်	ဖြူ
၂၃ - ၁၉	၁၀ - ၁၄	၁၅ - ၁၀	၁၀ - ၁၄
၁၉ - ၁၀	၅ - ၁၄	၈ - ၄	၁၄ - ၇
၂၈ - ၂၃	၁ - ၅	၄ - ၁၀	၂၉ - ၂၆
၃၂ - ၂၈	၅ - ၁၀	၂၀ - ၁၅	၉ - ၅
၃၁ - ၂၇	၂၆ - ၃၀	၁၅ - ၁၉	၂၂ - ၁၅
၂၈ - ၃၂	၂၆ - ၂၁	၁၆ - ၂၀	၁၅ - ၂၄
၁၅ - ၁၉	၂၆ - ၂၂	၂၃ - ၁၉	၃၀ - ၂၃
၁၉ - ၂၆	၂၉ - ၂၂	၃၁ - ၂၇	၂၄ - ၆
၂၀ - ၁၅	၂၅ - ၂၉	၃ - ၁	၂ - ၆
၂၇ - ၁၁	၁၄ - ၇	၁၉ - ၁၄	၁၈ - ၁၁
၄ - ၁၀	၁၀ - ၁၄	၁၁ - ၃၂	၁၁ - ၁၅
၂၄ - ၂၀	၁၄ - ၇	၂၇ - ၂၂	၂၆ - ၁၉
၁၂ - ၃	၁၃ - ၁၀	၃၂ - ၃	၁၅ - ၂၀

(သရေကွက်မှန်)

မှတ်ချက်။

။ * ၂ - ၆ မရွေးဘဲ အဖြူဘက်မှ ၂၆ - ၃၀ ရွေးလျှင် အနက်ဘက်မှ ၁၉ - ၁၄ ရွေး ကျေးလျှင် နိုင်မည်။

အမှတ်စဉ် (၅၀)

နက်	ဖြူ	နက်	ဖြူ
၂၃ - ၁၉	၁၀ - ၁၄	၂၃ - ၂၁	၁၄ - ၂၃
၁၉ - ၁၀	၅ - ၁၄	၂၀ - ၂၇	၁၇ - ၁၈
၂၈ - ၂၃	၁ - ၅	၂၇ - ၃၀	၁၉ - ၂၃
၃၂ - ၂၈	၅ - ၁၀	၇ - ၁၁	၁၀ - ၁၄
၃၁ - ၂၇	၂၆ - ၃၀	၁၁ - ၁၈	၁၃ - ၂၂
၂၈ - ၃၁	၂၁ - ၂၆	၃၀ - ၂၆	၂၂ - ၂၇
၇ - ၃	၂၆ - ၂၂	၂၆ - ၂၁	၂၇ - ၃၁
၄ - ၇	၂၉ - ၂၆	၂၁ - ၂၅	၂၃ - ၂၈
၁၅ - ၁၉	၂၂ - ၁၅	၄ - ၁၂	၂၈ - ၃၂
၁၂ - ၁၉	၂၅ - ၂၉	၂၅ - ၁၁	၃၂ - ၁၉
၂၇ - ၂၂	၁၈ - ၂၇	၃ - ၆	၁၉ - ၈
၃၁ - ၂၂	၃၀ - ၂၇	၁၆ - ၁၂	၈ - ၂၂
၁၁ - ၄	၂ - ၁၁	၂၃ - ၂၀	၂၉ - ၂၆
၄ - ၁၇	၉ - ၅	၂၀ - ၁၅	၂၆ - ၃၀
၂၇ - ၂၃	၅ - ၂	၁၅ - ၂၀	

လိုရင်းမူဖြစ်သော မြုပ်ကွက်ပညာထောင်ချောက်ကို ဦးစားပေး ဖော်ပြခြင်းဖြစ်ပါသည်။ ရှေ့တွင် လိုရင်းမူများသာ အဓိကထား ဖော်ပြသွားမည်ဖြစ်ပါသည်။

အမှတ်စဉ် (၅၁)

နက်	ဖြူ	နက်	ဖြူ
၂၃ - ၁၉	၁၀ - ၁၄	၂၀ - ၂၇	၁၇ - ၁၉
၁၉ - ၁၀	၅ - ၁၄	၂၇ - ၃၀	၁၉ - ၂၃
၂၈ - ၂၃	၁ - ၅	၇ - ၁၁	၁၀ - ၁၄
၃၂ - ၂၈	၅ - ၁၀	၁၁ - ၁၈	၁၃ - ၂၂
၃၁ - ၂၇	၂၆ - ၃၀	၃၀ - ၂၆	၂၂ - ၂၇
၂၈ - ၃၁	၂၁ - ၂၆	၂၆ - ၂၁	၂၇ - ၃၁
၇ - ၃	၂၆ - ၂၂	၂၁ - ၂၅	၂၃ - ၂၈
၄ - ၇	၂၉ - ၂၆	၈ - ၁၂	၂၈ - ၃၂
၁၅ - ၁၉	၂၂ - ၁၅	၂၅ - ၁၁	၂၉ - ၂၆
၁၂ - ၁၉	၂၅ - ၂၉	၁၆ - ၁၂	၂၆ - ၃၀
၂၇ - ၂၂	၁၈ - ၂၇	၁၂ - ၁၅	၃၂ - ၁
၃၁ - ၂၂	၃၀ - ၂၇	၃ - ၆	၁၁ - ၂၁
၂၃ - ၂၁	၁၄ - ၂၃	၂ - ၁၁	၁၅ - ၆

၎င်းပညာကွက် မြူကွက်များကို သိထားပါလျှင် သရေကွက် မှန်ပင် ဖြစ်ပါတော့သတည်း။

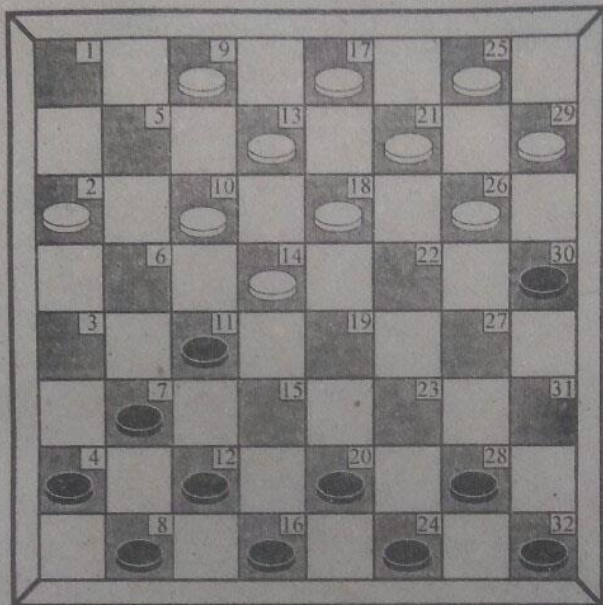

ဖော်မြူလာ ၁၁- လုံးကွက် ပညာပေါင်းစုံ
(တိုက်ကွက်)

အမှတ်စဉ် (၅၂)
ဖော်မြူလာ ပညာကွက်ပေါင်းစုံ (တိုက်ကွက်)

နက်	ဖြူ	နက်	ဖြူ
၂၃ - ၁၉	၁၀ - ၁၄	၂၈ - ၃၁	၂၂ - ၁၉
၁၉ - ၁၀	၅ - ၁၄	၂၀ - ၂၃	၁၉ - ၂၈
၃၁ - ၂၇	၁ - ၅	၃၂ - ၂၃	၂၉ - ၂၆
၁၅ - ၁၁	၅ - ၁၀	၂၃ - ၂၇	၂၆ - ၂၂
၂၇ - ၃၀	၂၆ - ၂၂	၂၄ - ၂၀	၂၂ - ၁၉
၂၇ - ၂၂	၁၈ - ၂၇	၁၁ - ၁၈	၁၃ - ၂၂
၃၁ - ၂၂	၂၁ - ၁၈	၁၆ - ၅	၂၂ - ၂၇
၂၀ - ၂၃	၁၈ - ၂၀	၅ - ၁	၂၇ - ၃၁
		၇ - ၁၁	၁၇ - ၂၁

၎င်းပညာကွက်သည် (ဖော်မြူလာတစ်မျိုး) (က)မူကွဲပညာကွက်ဖြစ်သည်။ ၎င်းပညာကွက် လိုရင်းမူဖြစ်သည်နှင့်အညီ ရှေ့တွင် မူကွဲ (ခ) (ဂ) မူများ၏ အပြန်အလှန် တိုက်စစ်၊ ခံစစ်အဖြေများနှင့် ပြန်လည်ခုခံ ကာကွယ်တိုက်ကွက်ပညာများကို ဆက်လက်ဖော်ပြပါမည်။

အမှတ်စဉ် (၅၃)
ဖော်ပြုလာ တိုက်ကွက်တူ (အဖြေ)

နက်	ဖြူ	နက်	ဖြူ
၁၀ - ၁၄	၂၃ - ၁၉	၉ - ၃	၁၀ - ၁၄
၁၄ - ၂၃	၂၈ - ၁၉	၆ - ၁၁	၁၅ - ၆
၂ - ၆	၃၂ - ၂၈	၂ - ၁၁	၁၄ - ၁၈
၁၈ - ၂၂	၂၈ - ၂၃	၃၁ - ၁၄	၁၉ - ၁၁
၆ - ၃	၇ - ၁၁	၁၃ - ၆	၁၂ - ၇
၅ - ၂	၁၁ - ၁၄	၃ - ၁၂	၁၆ - ၁၄
၁၃ - ၁၀	၁၄ - ၅	၂၂ - ၂၇	၂၃ - ၂၁
၁ - ၁၀	၄ - ၇	၂၅ - ၁၁	၂၀ - ၁၅
၁၀ - ၆	၇ - ၁၀	၁၁ - ၂၀	၂၄ - ၁၅

အမှတ်စဉ် (၅၄)

နက်	ဖြူ	နက်	ဖြူ
၂၃ - ၁၉	၁၀ - ၁၄	၃၀ - ၂၁	၁၇ - ၂၆
၁၉ - ၁၀	၅ - ၁၄	၁၅ - ၂၂	၂၆ - ၁၉
၃၁ - ၂၇	၁ - ၅	၂၄ - ၂၀	၁၀ - ၆
၁၅ - ၁၁	၅ - ၁၀	၂၀ - ၂၃	၆ - ၁၅
၂၇ - ၃၀	၂၆ - ၂၂	၃၁ - ၂၇	၁၉ - ၂၈
၂၈ - ၃၁	၂၂ - ၁၉	၁၂ - ၁၇	၂၈ - ၂၂
၂၀ - ၁၅	၂၁ - ၂၆	၇ - ၁၁	၂၄ - ၆
		၁၇ - ၃	

ဖော်ပြုလာ ပညာကွက်တစ်မျိုး အခြေခံဖြစ်သည်။

အမှတ်စဉ် (၅၅)

နက်	ဖြူ	နက်	ဖြူ
၂၃ - ၁၉	၁၀ - ၁၄	၂၃ - ၂၇	၂၅ - ၂၉
၁၉ - ၁၀	၅ - ၁၄	၁၂ - ၁၅	၂ - ၆
၃၁ - ၂၇	၁ - ၅	၁၀ - ၂	၁၄ - ၁၉
၁၅ - ၁၁	၅ - ၁၀	၇ - ၃	၁၉ - ၁၂
၁၇ - ၃၀	၂၆ - ၂၂	၈ - ၁၅	၁၀ - ၁၄
၂၈ - ၃၁	၂၂ - ၁၉	၃ - ၆	၁၄ - ၁၉
၂၀ - ၁၅	၂၁ - ၂၆	၂ - ၅	၉ - ၂၀
၃၀ - ၂၁	၁၇ - ၂၆	၁၆ - ၂၁	၂၂ - ၁၉
၁၅ - ၂၂	၂၆ - ၁၉	၂၀ - ၁၇	၁၃ - ၁၈
၂၄ - ၂၀	၂၉ - ၂၆	၁၇ - ၂၁	၁၈ - ၁၄
၂၀ - ၂၃	၁၉ - ၂၈	၂၁ - ၁၁	၁၉ - ၂၃
၃၂ - ၂၃	၂၆ - ၂၂		

အနက်ဘက် (၄)လုံး၊ အဖြူဘက် (၂)လုံး၊ အနက် နိုင်တော့မည်။ (အခြေခံ ပညာကွက်ဖြစ်သည်)

အမှတ်စဉ် (၅၆)

နက်	ဖြူ	နက်	ဖြူ
၂၃ - ၁၉	၁၀ - ၁၄	၁၁ - ၂	၁၄ - ၁၉
၁၉ - ၁၀	၅ - ၁၄	၇ - ၃	၁၉ - ၁၂
၃၁ - ၂၇	၁ - ၅	၈ - ၁၅	၁၀ - ၁၄
၁၅ - ၁၁	၅ - ၁၀	၃ - ၆	၁၄ - ၁၀
၂၇ - ၃၀	၂၆ - ၂၂	၁၆ - ၂၀	၁၈ - ၁၄
၂၈ - ၃၁	၂၂ - ၁၉	၂၇ - ၁၈	၁၃ - ၂၂
၂၀ - ၁၅	၂၁ - ၂၆	၆ - ၁၀	၂၉ - ၂၆
၃၀ - ၂၁	၁၇ - ၂၆	၁၅ - ၆	၁၄ - ၁၁
၁၅ - ၂၂	၂၆ - ၁၉	၂၀ - ၂၃	၁၁ - ၁၅
၁၄ - ၂၀	၂၉ - ၂၆	၂၃ - ၂၇	၂၂ - ၁၉
၂၀ - ၂၃	၁၉ - ၂၈	၁၀ - ၅	၁၉ - ၂၃
၃၂ - ၂၇	၂၆ - ၂၂	၅ - ၁	၂၃ - ၂၀
၂၃ - ၂၇	၂၅ - ၂၉	၂၇ - ၂၂	
၁၂ - ၁၅	၂ - ၆		

ဖော်ပြုလာစာခြေခံပညာကွက်ဖြစ်သည်။ ဆက်လက်ကြည့်ပါ။

စာမှတ်စဉ် (၅၇)

နက်	ဖြူ	နက်	ဖြူ
၂၃ - ၁၉	၁၀ - ၁၄	၃၂ - ၂၃	၂၆ - ၃၀
၁၉ - ၁၀	၅ - ၁၄	၁၂ - ၁၅	၂၅ - ၂၉
၃၁ - ၂၇	၁ - ၅	၈ - ၁၂	၂၉ - ၂၆
၁၅ - ၁၁	၅ - ၁၀	၇ - ၃	၁၄ - ၇
၂၇ - ၃၀	၂၆ - ၂၂	၄ - ၁၁	၂၆ - ၂၂
၂၈ - ၃၁	၂၂ - ၁၉	၂၃ - ၁၉	၃၀ - ၂၇
၂၀ - ၁၅	၂၁ - ၂၆	၁၉ - ၂၆	၁၀ - ၁၄
၃၀ - ၂၁	၁၇ - ၂၆	၃၁ - ၂၂	၁၄ - ၇
၁၅ - ၂၂	၂၆ - ၁၉	၂၆ - ၂၁	၁၈ - ၂၇
၁၄ - ၂၀	၂၉ - ၂၆	၁၆ - ၂၀	၇ - ၁၆
၂၁ - ၂၃	၁၉ - ၂၈	၂၁ - ၁၇	၁၆ - ၂၃
		၁၇ - ၃၂	

အမှတ်စဉ် (၅၈)

နက်	ဖြူ	နက်	ဖြူ
၂၃ - ၁၉	၁၀ - ၁၄	၁၂ - ၁၅	၂၅ - ၂၉
၁၉ - ၁၀	၅ - ၁၄	၈ - ၁၂	၂၉ - ၂၆
၃၁ - ၂၇	၁ - ၅	၇ - ၃	၁၄ - ၇
၁၅ - ၁၁	၅ - ၁၀	၄ - ၁၁	၁၀ - ၁၄
၂၇ - ၃၀	၂၆ - ၂၂	၁၅ - ၁၉	၁၄ - ၇
၂၈ - ၃၁	၂၂ - ၁၉	၁၆ - ၂၀	၇ - ၁၆
၂၀ - ၁၅	၂၁ - ၁၆	၂၀ - ၁၅	၁၆ - ၂၇
၃၁ - ၂၁	၁၇ - ၁၆	၃၁ - ၂၉	၃၀ - ၂၇
၁၅ - ၂၂	၂၆ - ၁၉	၂၉ - ၂၅	၂၇ - ၂၃
၂၄ - ၂၀	၂၉ - ၂၆	* ၂၅ - ၇	၂၃ - ၂၈
၂၀ - ၂၃	၁၉ - ၂၈	၇ - ၁၄	၁၃ - ၁၀
၃၂ - ၂၃	၂၆ - ၃၀	၁၄ - ၁	၂ - ၆

၂၈ - ၂၄

မှတ်ချက်။

။* ၂၃ - ၂၈ မရွေးဘဲ ၂၃ - ၂၀ ရွေးလျှင် အနက်ဘက်မှ ၇ - ၁၆ ချိန်၍ စားရမည်။

ဒုတိယမှတ်ချက်။

။* ၇ - ၁၄ မရွေးဘဲ ၇ - ၄ ရွေးလျှင် အဖြူဘက်မှ ၁၃ - ၁၀။ အနက်ဘက်မှ ၁၅ - ၁၀၊ ၂၈ - ၂၄ ကင်းတင်လျှင်လည်း သရေ ကွက်မှန်။

အမှတ်စဉ် (၅၉)

နက်	ဖြူ	နက်	ဖြူ
၂၃ - ၁၉	၁၀ - ၁၄	၁၆ - ၁၂	၂၉ - ၂၆
၁၉ - ၁၀	၅ - ၁၄	၇ - ၃	၁၄ - ၁၆
၃၁ - ၂၇	၁ - ၅	၁၅ - ၁၉	၁၆ - ၂၇
၁၅ - ၁၁	၅ - ၁၀	၃၁ - ၂၉	၁၈ - ၁၄
၂၇ - ၃၀	၂၆ - ၂၂	၁၉ - ၂၂	၁၄ - ၁၉
၂၈ - ၃၁	၂၉ - ၂၆	၂၉ - ၂၂	၁၉ - ၂၃
၂၀ - ၁၅	၂၅ - ၂၉	၂၅ - ၂၉	၁၃ - ၁၈
၂၄ - ၂၀	၂၂ - ၁၉	၂၂ - ၁၃	၉ - ၁၈
၁၅ - ၂၂	၂၆ - ၁၉	၂၉ - ၁၉	၂၃ - ၂၀
၂၀ - ၂၃	၁၉ - ၂၈	၁၉ - ၅	၂၀ - ၂၄
၃၂ - ၂၃	၂၁ - ၂၆	၄ - ၇	၂ - ၆
၃၀ - ၂၁	၁၇ - ၂၆	၃ - ၁၀	၂၄ - ၆
၁၂ - ၁၅	၂၆ - ၃၀	၇ - ၃	၆ - ၁၇
		၈ - ၄	၃၀ - ၂၇

မည်ကဲ့သို့ပင် မှုပြောင်း၍ ယှဉ်ပြိုင်ကြသော်လည်း အဆင့်မြင့်
အယူအဆ ရင့်ကျက်မှု ရှိကြသဖြင့် သရေကွက်မှန်ပင်ဖြစ်ပါ
တော့သည်။

စာမှတ်စဉ် (၆၀)

နက်	ဖြူ	နက်	ဖြူ
၂၃ - ၁၉	၁၀ - ၁၄	၁၂ - ၁၉	၂ - ၆
၁၉ - ၁၀	၅ - ၁၄	၈ - ၁၂	၆ - ၁၁
၃၁ - ၂၇	၁ - ၅	၂၄ - ၂၀	၂၆ - ၃၀
၁၅ - ၁၁	၅ - ၁၀	၂၀ - ၂၇	၃၀ - ၂၃
၂၇ - ၃၀	၂၆ - ၂၂	၂၉ - ၂၂	၉ - ၁၃
၂၈ - ၃၁	၂၂ - ၁၉	၂၂ - ၂၆	၁၀ - ၆
၂၀ - ၁၅	၁၉ - ၂၃	၇ - ၃	၁၃ - ၁၀
၃၁ - ၂၇	၂၉ - ၂၆	၁၂ - ၇	၁၁ - ၁၅
၁၅ - ၁၉	၁၈ - ၂၂	၇ - ၁၁	၁၄ - ၇
၂၇ - ၁၈	၁၃ - ၁၅	၄ - ၂	၁၅ - ၂၀
၁၁ - ၁၈	၂၁ - ၁၄	* ၂၆ - ၂၉	၂၀ - ၂၄
၃၀ - ၂၁	၁၇ - ၂၆	၂ - ၅	၂၄ - ၁၅
၅ - ၉	၁၅ - ၂	၂၂ - ၉	၁၁ - ၂
၉ - ၃၁	၂ - ၂၄	၉ - ၃၀	၂ - ၂၄
၃၁ - ၂၂	၂၄ - ၁၁		

မှတ်ချက်။ ။ * ၂၆ - ၂၉ မရွေ့ဘဲ ၂ - ၅ ရွေ့လျှင်
 အဖြူဘက်မှ ၂၅ - ၂၁ ကင်းပေး၊ ကင်းသတ် ပြုလုပ်ပေလိမ့်
 မည်။

ကပ်ကွက်နှင့် သရေကွက်မှန်ပင် ဖြစ်သည်။ ကင်းကိုင်ကင်း
 ဆစ်ကို သတိပြုရန် အထူး အရေးကြီးလှပေသတည်း။

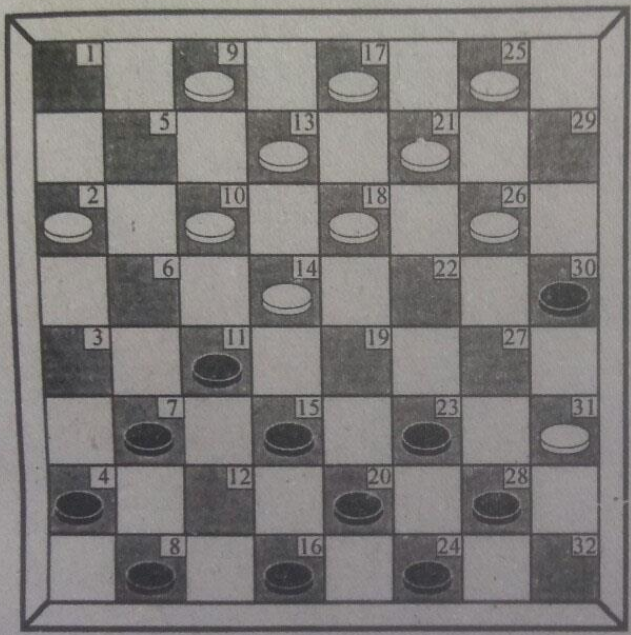

ဖော်မြူလာ မူပြောင်းပညာကွက် (က)

အမှတ်စဉ် (၆၁)
(ဖော်မြူလာတိုက်ကွက် အဖြေများ)

နက်	ဖြူ	နက်	ဖြူ
၁၀ - ၁၄	၂၃ - ၁၉	၂၉ - ၂၂	၂၃ - ၂၇
၁၄ - ၂၃	၂၈ - ၁၉	၁၇ - ၁၃	၈ - ၁၂
၂ - ၆	၃၂ - ၂၈	၁ - ၅	၂၇ - ၃၀
၁၈ - ၂၂	၂၈ - ၂၃	* ၁၃ - ၁၀	၃၀ - ၂၆
၆ - ၃	၇ - ၁၁	၂၀ - ၃၀	၁၄ - ၂၁
၅ - ၂	၁၁ - ၁၄	၂၅ - ၁၈	၁၁ - ၆
၁၃ - ၁၈	၁၅ - ၁၁	၂ - ၁၁	၁၂ - ၇
၂၂ - ၁၅	၁၂ - ၁၉	၃ - ၁၂	၁၆ - ၂၁
၂၆ - ၂၂	၁၉ - ၂၆	၁၀ - ၁၄	၂၁ - ၁၇

မှတ်ချက်။ ။ * ၁၃ - ၁၀ မချိန်ဘဲ ၂၂ - ၁၉ ရွှေ့လျှင်
လည်း ၃၀ - ၂၆ ကျွေးရပါမည်။

အမှတ်စဉ် (၆၂)

နက်	ဖြူ	နက်	ဖြူ
၁၀ - ၁၄	၂၃ - ၁၉	၁၆ - ၂၂	၁၉ - ၂၆
၁၄ - ၂၃	၂၈ - ၁၉	၂၉ - ၂၂	၂၃ - ၂၇
၂ - ၆	၃၂ - ၂၈	၁၇ - ၁၃	၈ - ၁၂
၁၈ - ၂၂	၂၈ - ၂၃	၁ - ၅	၂၇ - ၃၀
၆ - ၃	၇ - ၁၁	၂ - ၆	၁၁ - ၂
၅ - ၂	၁၁ - ၁၄	၁၈ - ၁၁	၂၀ - ၂၃
၁၃ - ၁၈	၁၅ - ၁၁	၁၃ - ၁၀	၂၄ - ၂၀
၂၂ - ၁၅	၁၂ - ၁၉	၁၀ - ၁၄	၃၀ - ၂၆
၂၁ - ၃၀	၂၃ - ၂၇	၉ - ၁၈	၂ - ၉
၃၀ - ၂၇	၂၀ - ၁၈	၇ - ၄	၉ - ၁၂
၁၁ - ၃	၄ - ၁၁	၂၅ - ၂၉	၇ - ၁
၁၄ - ၇	၁၈ - ၁၃	၃ - ၁၂	၂၂ - ၈

ဖော်မြူလာ တိုက်ကွက်ပညာများကို ပြန်လည်ခုခံ ကာကွယ်
တိုက်စစ်ဆင်နည်း ဖြစ်ပါသည်။

အမှတ်စဉ် (၆၃)

နတ်	ဖြူ	နတ်	ဖြူ
၁၀ - ၁၄	၂၃ - ၁၉	၁ - ၅	၂၇ - ၃၀
၁၄ - ၂၃	၂၈ - ၁၉	၂ - ၆	၁၁ - ၂
၂ - ၆	၃၂ - ၂၈	၁၈ - ၁၁	၂၀ - ၂၃
၁၈ - ၂၂	၂၈ - ၂၃	၁၃ - ၁၀	၂၄ - ၂၀
၆ - ၃	၇ - ၁၁	၁၁ - ၇	၄ - ၁၀
၅ - ၂	၁၁ - ၁၄	၉ - ၁၃	၂ - ၉
၁၃ - ၁၈	၁၅ - ၁၁	၁၀ - ၆	၉ - ၂၇
၂၂ - ၁၅	၁၂ - ၁၉	၆ - ၈	၃၀ - ၂၆
၂၆ - ၂၂	၁၆ - ၁၂	၈ - ၂၉	၂၇ - ၃၀
၂၉ - ၂၂	၂၃ - ၂၇	၂၁ - ၁၈	၃၀ - ၂၁
၁၇ - ၁၃	၈ - ၁၂	၁၈ - ၂၂	၂၁ - ၂၆

ကျန်ပညာကွက်များကို ဉာဏ်ဖြင့် ရွှေ့ကြည့်ပါ။ သရေကွက် မှန်ကို ရွှေ့တွင်ကြည့်ပါ။

အမှတ်စဉ် (၆၄)

နက်	ဖြူ	နက်	ဖြူ
၁၀ - ၁၄	၂၃ - ၁၉	၂၆ - ၂၂	၁၉ - ၂၆
၁၄ - ၂၃	၂၈ - ၁၉	၂၉ - ၂၂	၂၃ - ၂၇
၂ - ၆	၃၂ - ၂၈	၁၇ - ၁၃	၈ - ၁၂
၁၈ - ၂၂	၂၈ - ၂၃	၁ - ၅	၂၇ - ၃၀
၆ - ၃	၇ - ၁၁	၂ - ၆	၁၁ - ၂
၅ - ၂	၁၀ - ၁၄	၁၈ - ၁၁	၂၀ - ၂၃
၁၃ - ၁၈	၁၅ - ၁၁	၁၃ - ၁၀	၂၄ - ၂၀
၂၂ - ၁၅	၁၂ - ၁၉	၁၃ - ၇	၄ - ၁၁
၁၀ - ၆	၉ - ၂၇	၂၉ - ၂၆	၂၀ - ၁၅
၆ - ၈	၃၀ - ၂၆	၂၆ - ၁၂	၁၆ - ၇
၈ - ၂၉	၂၇ - ၃၀	၃ - ၁၂	၃၀ - ၁၇

တစ်ဖက်နှင့်တစ်ဖက် မည်မျှပင် ယှဉ်ပြိုင်သော်လည်း
ရင့်ကျက်မှု ရှိကြသဖြင့် သရေကွက်မှန်ပင်ဖြစ်ပါတော့သည်။

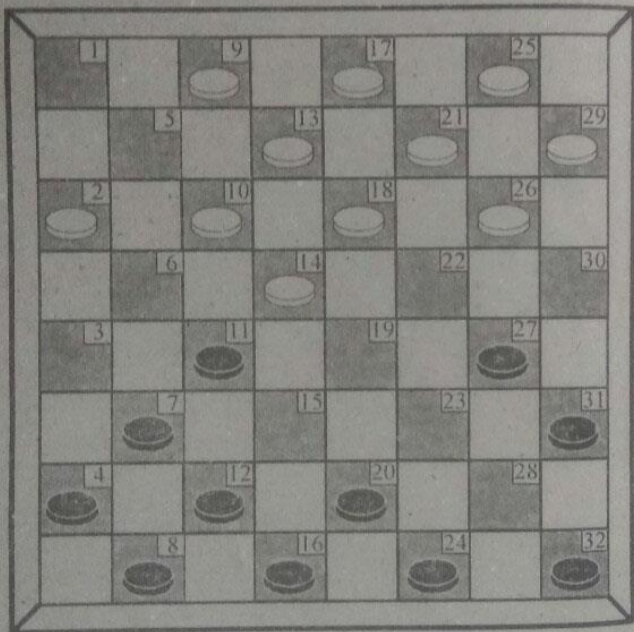

ဖော်မြူလာ မူပြောင်းပညာကွက်
 (ဖော်မြူလာ ဆိုက်ကလေးခေါ်သည်)
 အပြန်အလှန်ရွှေ့နည်းကို ကြည့်ပါလေ။

အမှတ်စဉ် (၆၅)

နက်	ဖြူ	နက်	ဖြူ
၂၃ - ၁၉	၁၀ - ၁၄	၁၁ - ၁၈	၁၃ - ၂၂
၁၉ - ၁၀	၅ - ၁၄	၁၂ - ၁၅	၉ - ၁၃
၃၁ - ၂၇	၁ - ၅	၃၂ - ၂၈	၂၁ - ၁၈
၁၅ - ၁၁	၅ - ၁၀	၂၈ - ၂၃	၁၀ - ၁၄
၂၈ - ၃၁	၂၆ - ၃၀	၁၅ - ၁၉	၂၂ - ၁၅
၂၇ - ၂၂	၁၈ - ၂၇	၃၁ - ၂၂	၁၈ - ၂၇
		၂၀ - ၉	

ဖော်မြူလာ ဆိုက်ကလေးပညာကွက်၏ လိုရင်းမူဖြစ်ပါသည်။
 ၎င်းပညာကွက်၏ အဖြေပြန်လှန် တိုက်စစ်ရွှေ့နည်းကို ရှေ့
 တွင် ကြည့်ပါ။

အမှတ်စဉ် (၆၆)

နက်	ဖြူ	နက်	ဖြူ
၁၀ - ၁၄	၂၃ - ၁၉	၉ - ၅	၁၂ - ၁၅
၁၄ - ၂၃	၂၈ - ၁၉	၅ - ၂	၁၅ - ၆
၂ - ၆	၃၂ - ၂၈	၂ - ၁၁	၃ - ၆
၁၈ - ၂၂	၂၈ - ၂၃	၁၃ - ၁၀	၆ - ၁၃
၅ - ၂	၇ - ၃	၁၇ - ၁၀	၃၁ - ၂၇
၆ - ၁၁	၁၅ - ၆	၂၁ - ၁၈	၂၇ - ၂၂
၂၂ - ၁၅	၁၂ - ၁၉	၁၈ - ၂၇	၂၃ - ၂၁
၂ - ၁၁	၁၆ - ၁၂	၂၅ - ၁၈	၁၉ - ၂၂
၁ - ၅	၁၂ - ၁၅	၁၈ - ၂၇	၂၀ - ၂၃
၅ - ၂	၁၅ - ၆	၂၇ - ၂၁	၂၄ - ၁၃
၂ - ၁၁	၈ - ၁၂		

ဖော်ပြုလာ ၁၁- လုံးဆိုက်ကို ပြန်လည်ခုခံ ကာကွယ်
တိုက်ကွက် ပညာဖြစ်ပါတော့သည်။

အမှတ်စဉ် (၆၇)

နက်	ဖြူ	နက်	ဖြူ
၁၀ - ၁၄	၂၃ - ၁၉	၂၁ - ၂၆	၂၀ - ၁၅
၁၄ - ၂၃	၂၀ - ၁၉	၂၅ - ၂၉	၈ - ၁၁
၅ - ၁၀	၃၂ - ၂၈	၂၆ - ၂၂	၁၉ - ၂၆
၁၈ - ၂၂	၈ - ၃	၂၉ - ၂၀	၂၃ - ၁၉
၂၁ - ၁၈	၂၂ - ၂၃	၂၈ - ၂၇	၃၁ - ၂၂
၂ - ၅	၁၂ - ၇	၁၈ - ၂၇	၁၁ - ၁၄
၂၆ - ၃၀ *	၁၉ - ၂၆	၂၇ - ၂၃	၁၄ - ၂၈
၂၉ - ၂၂	၁၆ - ၁၂	၁၃ - ၂၂	၁၉ - ၂၆
၁၇ - ၂၁	၁၅ - ၁၉	၃၀ - ၂၇	၂၆ - ၂၁
၂၂ - ၁၅	၁၂ - ၁၉	၂၃ - ၃၁	၂၁ - ၂၅

မှတ်ချက်။

။*၂၆ - ၃၀ မရွှေ့ဘဲ ၁၈ - ၁၄ ရွှေ့လျှင်
 ၃ - ၆ အများကျေးရှိသည်။ ကျန်ပညာ
 ကွက်များကို ဉာဏ်ဖြင့် ရွှေ့ကြည့်ပါ။
 (အဖြူနိုင်)

၇၈ မအောင်ခင် (ကျား)

အမှတ်စဉ် (၆၈)

နက်	ဖြူ	နက်	ဖြူ
၁၀ - ၁၄	၂၃ - ၁၉	၁၈ - ၁၄	၂၂ - ၁၅
၁၄ - ၂၇	၂၈ - ၁၉	၁၃ - ၁၈	* ၃၁ - ၂၇
၅ - ၁၀	၃၂ - ၂၈	၁၇ - ၂၁	၁၅ - ၁၁
၁၈ - ၂၂	၇ - ၃	၂ - ၆	၁၁ - ၂
၂၁ - ၁၈	၂၈ - ၂၃	၁၄ - ၁၁	၇ - ၁၄
၂၆ - ၃၀	၁၉ - ၂၆	၁၈ - ၁၁	၂၇ - ၂၂
၁၉ - ၂၂	၄ - ၇	၂၅ - ၂၉	၃ - ၆
၁ - ၅	၁၅ - ၁၉	၁၀ - ၃	၂၂ - ၁၈
၂၂ - ၁၅	၁၂ - ၁၉	၂၁ - ၁၄	၁၉ - ၁

မှတ်ချက်။ ။ * ၃၀ - ၂၇ မရွေးဘဲ ၁၅ - ၁၁ ချုပ်
 ကျားဟူ၍ လောဘကြီးပြီး ရွေးလျှင် အနက်ဘက်မှ ၂ - ၁၁
 ကျွေး၊ ၁၈ - ၂၂ ကျွေး၊ ၁၄ - ၁၁ ကျွေးခြင်းဖြင့် ၂ကောင်ရိုက်
 ကွက်ရှိသည်။ ၎င်းပညာကွက်သည် ညှပ်ကွက်၊ ချုပ်ကွက်၊
 စောင့်ကွက်များကို ဦးစားပေး ဖော်ပြခြင်းဖြစ်သော အဖြေ
 ပြန်လည် ခုခံတိုက်ကွက်များ ဖြစ်ပါတော့သတည်း။

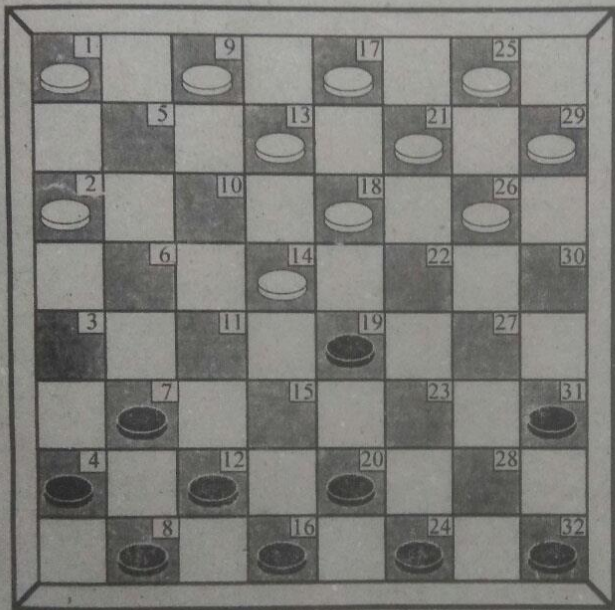

၁၀ လုံးဖြတ်ကွက် ပညာကွက် (တိုက်ကွက်)

အမှတ်စဉ် (၆၉)

နက်	ဖြူ	နက်	ဖြူ
၂၃ - ၁၉	၁၀ - ၁၄	၇ - ၁၁	၆ - ၃
၁၉ - ၁၀	၅ - ၁၄	၈ - ၁၂	၁၇ - ၂၁
၁၅ - ၁၉	၁၄ - ၂၃	၂၃ - ၁၉	၂၂ - ၂၇
၂၈ - ၁၉	၁ - ၅	၃၁ - ၂၂	၁၈ - ၂၇
၇ - ၁၁	၅ - ၁၀	၁၉ - ၁၄	၂၇ - ၂၃
၁၀ - ၁၄	၁၈ - ၁၁	၁၅ - ၁၉	၂၁ - ၂၆
၁၉ - ၂၂	၂၆ - ၁၉	၁၁ - ၆	၂၆ - ၃၀
၁၂ - ၁၅	၁၉ - ၁၂	၂၉ - ၂၂	၃၀ - ၂၇
၁၆ - ၅	၂၁ - ၁၈	၁၄ - ၁၀	၂၇ - ၃၁
၄ - ၇	၂ - ၆	၁၀ - ၁၇	၃၁ - ၂၈
၅ - ၁	၁၃ - ၁၀	၂၄ - ၃၀	၂၃ - ၂၀
၁ - ၂၁	၂၅ - ၁၈	၁၇ - ၂၁	၂၀ - ၂၄
၂၀ - ၁၅	၂၈ - ၂၆	၆ - ၁၁	၂၄ - ၂၈
၃၂ - ၂၈	၂၆ - ၂၂	၂၁ - ၁၄	၂၈ - ၂၄
၂၈ - ၂၃	၉ - ၁၃	၁၁ - ၁၃	

၁၀ - လုံး ဖြတ်ကွက်၏ တိုက်ကွက် လိုရင်းမူဖြစ်သည်။ အခြေ
 ခံ ၃ - ကောင်ရိုက်ကွက် ပညာကွက် ဖြစ်သည်။

အမှတ်စဉ် (၇၀)

နက်	ဖြူ	နက်	ဖြူ
၂၃ - ၁၉	၁၀ - ၁၄	၁၉ - ၂၆	၂၉ - ၂၂
၁၉ - ၁၀	၅ - ၁၄	၂၀ - ၂၃	၁၀ - ၁၄
၁၅ - ၁၉	၁၄ - ၂၃	၈ - ၄	၁၄ - ၇
၂၈ - ၁၉	၁ - ၅	၄ - ၁၁	၉ - ၁၃
၇ - ၁၁	၂၆ - ၂၂	၂၃ - ၁၉	၁၃ - ၁၀
၁၉ - ၂၆	၂၉ - ၂၂	၁၉ - ၂၆	၂၀ - ၃၀
၁၂ - ၁၅	၅ - ၁၀	၁၅ - ၁၉	၁၇ - ၂၁
၃၂ - ၂၈	၁၀ - ၁၄	၁၉ - ၂၂	၁၈ - ၂၇
၂၈ - ၂၃	၁၄ - ၇	၃၁ - ၂၂	၃၁ - ၂၇
၄ - ၁၁	၁၃ - ၁၀	၁၆ - ၂၀	၁၀ - ၆
၂၃ - ၁၉	၂၅ - ၂၉	၁၁ - ၁၄	၆ - ၃
၂၂ - ၁၈	၂၁ - ၂၆	၂၀ - ၂၇	၃၀ - ၂၃
၁၈ - ၂၁	၃ - ၇	၁၄ - ၁၈	၂ - ၆
၂၀ - ၁၇	၂၆ - ၃၀	၁၈ - ၂၀	၆ - ၁၁
၁၇ - ၂၆	၇ - ၄	၂၁ - ၂၅	
၂၆ - ၈	၂၇ - ၂၃		

၁၀ - လုံးဖြတ်ကွက်၏ လိုရင်းမူဖြစ်သည်။ ၎င်းပညာကွက်ကို ထိပ်တန်း ချန်ပီယံများသည် အနုတန်း ကျားပညာရှင်များကို ပညာစမ်းလေ့ လှည့်စား၍ ယှဉ်ပြိုင်လေ့ရှိကြောင်း ထုတ်ဖော်ရခြင်းဖြစ်သည်။

အမှတ်စဉ် (၇၁)

နတ်	ဖြူ	နတ်	ဖြူ
၂၃ - ၁၉	၁၀ - ၁၄	၂၃ - ၁၉	၁၄ - ၂၃
၁၉ - ၁၀	၅ - ၁၄	၂၀ - ၁၈	၁၃ - ၂၂
၁၅ - ၁၉	၁၄ - ၂၃	၁၆ - ၁၂	၁၇ - ၁၃
၂၈ - ၁၉	၁ - ၅	၂၄ - ၂၈	၁၃ - ၁၈
၇ - ၁၁	၂၆ - ၂၂	၂၈ - ၂၃	၉ - ၁၃
၁၉ - ၂၆	၂၉ - ၂၂	၁၅ - ၁၁	၁၃ - ၁၀
၁၂ - ၁၅	၅ - ၁၀	၁၂ - ၁၅	၁၀ - ၆
၃၂ - ၂၈	၁၀ - ၁၄	၂၃ - ၂၇	၂၅ - ၂၁
၂၈ - ၂၃	၁၄ - ၇	၂၇ - ၃၀	၂၂ - ၁၉
၄ - ၁၄	၁၈ - ၁၄	၁၅ - ၁၃	၆ - ၁၅
၁၁ - ၁၈	၂၁ - ၁၄	၁၃ - ၁၇	

၎င်း ၁၀- လုံးဖြတ်ကွက်၏ ၅- လုံးကွက်သေပညာကွက် ရွှေ နည်းဖြစ်သည်။ ၎င်းပညာကွက်များကို ကျေညက်လျှင် နှစ်ဖက် စလုံးဖြစ်သော တိုက်ကွက် ခုခံကာကွယ်ကွက် ပြန်လည်တိုက် စစ်နှင့် အဖြေမှန် သရေကွက်များကို အသုံးပြု ယှဉ်ပြိုင်နိုင် ပါသည်။

အမှတ်စဉ် (၇၂)

၁၁ လုံးဖြတ်ကွက် တိုက်ကွက်များ၏ အဖြေများ

နက်	ဖြူ	နက်	ဖြူ
၁၀ - ၁၄	၂၃ - ၁၉	၅ - ၁၄	၃၂ - ၂၈
၁၄ - ၂၃	၂၈ - ၁၉	၂၆ - ၂၂	၇ - ၁၁
၁၈ - ၁၄	၁၉ - ၁၀	၁၁ - ၇	၄ - ၁၁
၂၁ - ၁၈	၂၈ - ၂၃	၉ - ၅	၂၀ - ၁၅
၁ - ၅	၂၃ - ၁၉	၅ - ၁၀	၃၁ - ၂၇
၅ - ၁၀	၁၉ - ၂၆	၁၈ - ၂၂	၂၇ - ၁၈
၂၉ - ၂၂	၁၅ - ၁၉	၂၁ - ၇	၈ - ၄
၂၂ - ၁၅	၁၂ - ၁၉	၇ - ၁၂	၁၆ - ၇
၁၀ - ၁၄	၁၉ - ၁၀	၁၀ - ၆	၇ - ၁၁
၁၃ - ၁၅	၂၀ - ၁၁	၂၅ - ၂၁	၁၁ - ၁၄
၁၇ - ၂၁	၂၄ - ၂၀	၆ - ၁၁	

သရေကွက်မှန် အဖြေတစ်မျိုး ဖြစ်ပါသည်။

အမှတ်စဉ် (၇၃)

နက်	ဖြူ	နက်	ဖြူ
၁၀ - ၁၄	၂၃ - ၁၉	၂၂ - ၁၅	၁၂ - ၁၉
၁၄ - ၂၃	၂၈ - ၁၉	၁၀ - ၁၄	၁၉ - ၁၀
၁၈ - ၁၄	၁၉ - ၁၀	၁၃ - ၁၅	၂၀ - ၁၁
၅ - ၁၄	၃၂ - ၂၈	၁၇ - ၂၁	၂၄ - ၂၀
၂၆ - ၂၂	၇ - ၁၁	၉ - ၅	၂၀ - ၁၅
၁၄ - ၇	၄ - ၁၁	၅ - ၁၀	၃၁ - ၂၇
၂၁ - ၁၈	၂၈ - ၂၃	၁၀ - ၁၄	၈ - ၁၂
၁ - ၅	၂၃ - ၁၉	၁၄ - ၇	၁၂ - ၃
၅ - ၁၀	၁၉ - ၂၆	၁၈ - ၂၂	၂၇ - ၁၈
၂၉ - ၂၂	၁၅ - ၁၉	၂၁ - ၁၄	၁၆ - ၂၀
		၃ - ၆	၂ - ၁၁
		၁၅ - ၆	

၎င်းပညာကွက်များသည် အနုတန်း၊ အလတ်တန်း၊ ပညာကွက်များဖြစ်သော အဖြေမှန် သရေကွက်ဖြစ်သည်။

အမှတ်စဉ် (၇၄)

နက်	ဖြူ	နက်	ဖြူ
၁၀ - ၁၄	၂၃ - ၁၉	၁ - ၅	၂၇ - ၃၀
၁၄ - ၂၃	၂၈ - ၁၉	၅ - ၁၀	၁၅ - ၁၁
၁၈ - ၁၄	၁၉ - ၁၀	၁၃ - ၁၈	၁၂ - ၁၅
၅ - ၁၄	၃၁ - ၂၇	၁၆ - ၂၂	၃၂ - ၂၈
၂၉ - ၂၆	၂၈ - ၃၁	၁၈ - ၂၇	၃၁ - ၂၂
၁၇ - ၁၃	၂၀ - ၂၃	၁၀ - ၁၄	၇ - ၃
၂၅ - ၂၉	၂၃ - ၂၇	၂၁ - ၁၈	၃၀ - ၁၆
၂ - ၆	၁၁ - ၂	၁၈ - ၂၇	၂၆ - ၂၁
၁၄ - ၁၉	၂၄ - ၂၀	၁၉ - ၂၃	၂၁ - ၁၇
၁၉ - ၁၂	၇ - ၁၅	၁၃ - ၁၈	၁၇ - ၁၄
၂၂ - ၁၉	၁၅ - ၂၂	၁၄ - ၁၉	၁၆ - ၁၂
၂၆ - ၁၉	၂၇ - ၂၂	၂၃ - ၁၆	၁၀ - ၃၀
		၁၆ - ၇	၄ - ၁၁

၁၀ - လုံး ဖြတ်ကွက်တိုက်ကွက် ပညာအား ပြန်လည် တိုက်စစ်ဆင် အနိုင်ရွှေ့နည်းများ ဖြစ်ပေသည်။

အမှတ်စဉ် (၇၅)

နက်	ဖြူ	နက်	ဖြူ
၁၀ - ၁၄	၂၃ - ၁၉	၁၀ - ၆	၄ - ၇
၁၄ - ၂၃	၂၈ - ၁၉	၆ - ၃	၁၉ - ၁၂
၁၈ - ၁၄	၁၉ - ၁၀	*၂၇ - ၃၁	၁၅ - ၁၉
၅ - ၁၄	၃၁ - ၂၇	၂၂ - ၁၅	၁၂ - ၁၆
၁ - ၅	၂၇ - ၃၀	၃ - ၁၂	၈ - ၁၅
၅ - ၁၀	၁၅ - ၁၁	၂၁ - ၁၈	၃၀ - ၂၆
၁၃ - ၁၈	၃၂ - ၂၈	၂၉ - ၂၂	၁၉ - ၂၆
၂၆ - ၂၂	၂၁ - ၁၅	၁၈ - ၂၂	၁၁ - ၆
၂၂ - ၂၇	၂၈ - ၃၁	၂ - ၁၁	၁၅ - ၆
၁၇ - ၁၃	၃၀ - ၂၂	၂၂ - ၁၉	၆ - ၁၀
၁၈ - ၂၇	၁၁ - ၁၈	၂၅ - ၂၉	၂၆ - ၂၁
၁၃ - ၂၂	၇ - ၁၁	၂၉ - ၂၆	၂၁ - ၂၅

မှတ်ချက်။

။*၂၇ - ၃၁ မရွှေ့ဘဲ ၉ - ၅ ရွှေ့လျှင် အဖြူဘက်မှ ၈ - ၄ ရွှေ့ခြင်းဖြင့် နိုင်မည်။ ၎င်းပညာကွက် ၁၀-လုံး ဖြတ်ကွက် တိုက်ကွက်ကို ပြန်လှန် အနိုင်ရွှေ့နည်းသည် ပုံစံတိုက်ကွက် ခွင့်ယူနည်းသည် အဓိကဖြစ်သည်။ ကွက်ချင်နှင့် နိုင်ပါတော့သတည်း။

အမှတ်စဉ် (၇၆)

နက်	ဖြူ	နက်	ဖြူ
၂၃ - ၁၉	၁၀ - ၁၄	၁၀ - ၁၃	၁၇ - ၁၀
၁၉ - ၁၀	၅ - ၁၄	၁၂ - ၇	၁၀ - ၁၄
၃၁ - ၂၇	၂၆ - ၃၀	၇ - ၃	၅ - ၁၀
၇ - ၃	၃၀ - ၂၃	၃၂ - ၂၈	၁ - ၅
၂၈ - ၁၀	၁၃ - ၆	၂၈ - ၂၃	၂၉ - ၂၆
၃ - ၁၀	၉ - ၅	၁၆ - ၁၂	၂၆ - ၂၂
		* ၃ - ၆	

မှတ်ချက်။ ။ * ၃ - ၆ အနက်ဘက်မှ ကျွေးထားသည်။ အဖြူဘက်မှ ကြိုက်ရာ စားပါစေ။ အဖြူဘက်မှ ၂ - ၁၁ စားလျှင် အနက်ဘက်မှ ၁၅ - ၁၃ စားမည်။ အဖြူဘက်မှ ၁၀ - ၃ စားလျှင် ၁၅ - ၁၉ ကျွေး၍ အနက်ဘက်မှ (၃) ကောင်ရိုက်ခြင်းဖြင့် ကနိုင်ရမည်။ ရှေ့တွင် ဆက်လက်ကြည့်ပါ။

၈၈ ၂၂ အောင်ခင် (ကျား)

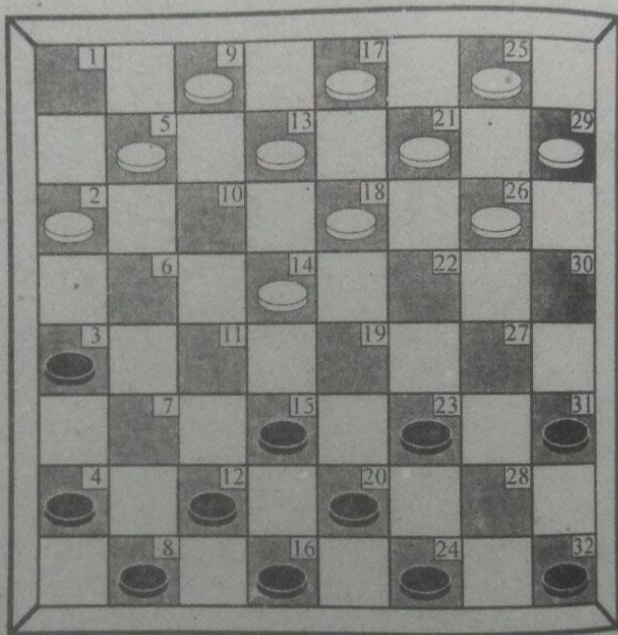

အိမ်-အိတ်တို့၏ ရန်ကုန်(၁၁)လုံး
ပညာကွက်

အမှတ်စဉ် (၇၇)

နက်	ဖြူ	နက်	ဖြူ
၂၃ - ၁၉	၁၀ - ၁၄	၄ - ၁၁	၁၀ - ၁၄
၁၉ - ၁၀	၅ - ၁၄	၁၁ - ၆	၁၄ - ၁၉
၃၁ - ၂၇	၁ - ၅	၁၅ - ၁၁	၁၉ - ၁၅
၇ - ၃	၁၄ - ၁၁	၆ - ၂	၁၅ - ၁၂
၁၅ - ၆	၂ - ၁၁	၂ - ၅	၁၂ - ၁၆
၂၇ - ၃၀	*၂၆ = ၂၂	၂၀ - ၁၅	၁၆ - ၂၇
၁၂ - ၁၅	၅ - ၂	၅ - ၉	၁၇ - ၁၃
၁၅ - ၆	၂ - ၁၀	၃ - ၆	၂၇ - ၁၆
၁၆ - ၁၂	၉ - ၅	၂၈ - ၂၃	၁၆ - ၂၇
၁၂ - ၁၅	၅ - ၂	၁၅ - ၁၉	၂၂ - ၁၅
၁၅ - ၆	၂ - ၁၀	၆ - ၁၀	၃ - ၆
၈ - ၁၂	၁၃ - ၁၀	၉ - ၈	၆ - ၁၅
၁၂ - ၁၅	၁၃ - ၇	၈ - ၃၁	

အနက်နိုင်ပါသည်။ * ၂၆ - ၂၂ ရွှေ့ခြင်းသည် အမှားဖြစ်သည်။ အမှန်မှာ ၁၈ - ၁၄ ရွှေ့ရပါမည်။

အမှတ်စဉ် (၇၈)

နက်	ဖြူ	နက်	ဖြူ
၂၃ - ၁၉	၁၀ - ၁၄	၃၀ - ၂၁	၁၇ - ၂၆
၁၉ - ၁၀	၅ - ၁၄	၁၂ - ၇	၂၆ - ၂၂
၃၁ - ၂၇	၃ - ၅	၈ - ၁၂	၂၉ - ၂၆
၇ - ၃	၁၄ - ၁၁	၁၂ - ၁၅	၁၄ - ၁၉
၁၅ - ၆	၂ - ၁၁	၇ - ၂၀	၂၅ - ၁၈
၂၇ - ၃၀	၁၈ - ၁၄	၁၅ - ၁၀	၁၉ - ၁၅
၁၂ - ၁၅	၅ - ၂	၁၁ - ၆	၁၅ - ၁၂
၁၅ - ၆	၂ - ၁၁	၆ - ၁၀	၁၃ - ၆
၁၆ - ၁၂	၂၁ - ၁၈	၃ - ၁၀	၁၀ - ၁၄

မှတ်ချက်။

။* ၁၂ - ၁၅ တက်စားချိန်ခြင်းကြောင့်
အနက်ဘက်မှ ရှုံးနိုင်ကြောင်းကို
သိထားအောင် ဖော်ပြခြင်း ဖြစ်သည်။
အမှန်မှာ ၂၈ - ၂၃ ကို ရွှေ့ရမည်။ ရှေ့တွင်
ဆက်လက်ကြည့်ပါ။

(အနက်ဘက်မှ ရှုံးနိုင်ကြောင်း နမူနာပြခြင်းဖြစ်သည်။)

အမှတ်စဉ် (၇၉)

နက်	ဖြူ	နက်	ဖြူ
၂၃ - ၁၉	၁၀ - ၁၄	၂၈ - ၂၃	၂၂ - ၁၉
၁၉ - ၁၀	၅ - ၁၄	၂၀ - ၁၅	၁၉ - ၂၈
၃၁ - ၂၇	၁ - ၅	၁၅ - ၆	၂၆ - ၂၂
၇ - ၃	၁၄ - ၁၁	၃၂ - ၂၃	၂၂ - ၁၉
၁၅ - ၆	၂ - ၁၁	၂၄ - ၂၈	၁၈ - ၂၂
၂၈ - ၃၀	၁၈ - ၁၄	၁၃ - ၁၀	၁၇ - ၁၁
၁၂ - ၂၅	၅ - ၂	၁၄ - ၁၆	၂၃ - ၅
၁၅ - ၁၆	၂ - ၁၁	၂၂ - ၁၉	၃ - ၆
၁၆ - ၁၂	၂၀ - ၁၈	၁၉ - ၁၅	၅ - ၁
၁၀ - ၂၀	၁၇ - ၂၆	၁၆ - ၃	၄ - ၇
၁၂ - ၇	၂၆ - ၂၂	၃ - ၁၂	၇ - ၁၁
၈ - ၁၂	၂၉ - ၂၆	၃၂ - ၂၈	၁ - ၃၂

မှတ်ချက်။ ။ ၆ - ၁၀၊ ၁၃ - ၆၊ ၃ - ၁၀ အနက်ဘက်
မှ ကျွေးလဲလှိုင် အဖြူဘက်မှ ၂၂ - ၂၇ ကျွေး ၂၃ - ၃၀
စား၊ ၉ - ၁၅ ကျွေး၍ ထောင်ရိုက်ခြင်းဖြင့် အနက်ဘက်မှ
ရှုံးသွားပေလိမ့်မည်။

၉၂ ဩအောင်ခင် (ကျား)

အမှတ်စဉ် (၈၀)

နက်	ဖြူ	နက်	ဖြူ
၂၃ - ၁၉	၁၀ - ၁၄	၂၈ - ၂၃	၂၂ - ၁၉
၁၉ - ၁၀	၅ - ၁၄	၂၀ - ၁၅	၁၉ - ၂၈
၇ - ၃	၁၄ - ၁၁	၁၅ - ၆	၂၆ - ၂၂
၁၅ - ၆	၂ - ၁၁	၃၂ - ၂၃	၂၅ - ၂၀
၂၇ - ၃၀	၁၈ - ၁၄	၁၂ - ၁၅	၂၂ - ၁၉
၁၂ - ၁၅	၅ - ၂	၁၅ - ၂၂	၁၈ - ၂၀
၁၅ - ၆	၂ - ၁၁	၂၄ - ၁၅	၁၄ - ၁၁
၁၆ - ၁၂	၂၁ - ၁၈	၇ - ၁၄	၁၃ - ၁၀
၃၀ - ၂၁	၁၇ - ၂၆	၆ - ၁၃	၉ - ၂၀
၁၂ - ၇	၂၆ - ၂၂	၃ - ၆	၂၀ - ၂၄
၈ - ၁၂	၂၉ - ၂၆	၆ - ၁၀	၂၁ - ၁၈
		၁၀ - ၁၃	

မှတ်ချက်။

။ အနက်ဘက်မှ ၆ - ၁၀ ကျွေးလဲလျှင်
 အဖြူဘက်မှ ၅ - ၁ ကျွေး၍ ကင်းပေး
 ကင်းသတ်ရုံသည်။ အထူး သတိပြုပါ။

အမှတ်စဉ် (၈၁)

နက်	ဖြူ	နက်	ဖြူ
၂၃ - ၁၉	၁၀ - ၁၄	၂၈ - ၂၃	၂၂ - ၁၉
၁၉ - ၁၀	၅ - ၁၄	၃ - ၆	၁၉ - ၂၈
၃၁ - ၂၇	၁ - ၅	၃၂ - ၂၃	၂၆ - ၂၂
၇ - ၃	၁၄ - ၁၁	၁၂ - ၁၅	* ၂၂ - ၁၉
၁၅ - ၆	၂ - ၁၁	၁၅ - ၂၂	၁၈ - ၂၇
၂၇ - ၃၀	၁၈ - ၁၄	၂၃ - ၃၀	၁၄ - ၁၉
၁၂ - ၁၅	၅ - ၂	၇ - ၁၄	၁၃ - ၁၀
၁၅ - ၆	၂ - ၁၁	၁၄ - ၅	၉ - ၁၁
၁၆ - ၁၂	၂၁ - ၁၈	၃၀ - ၂၆	၁၉ - ၁၅
၃၀ - ၂၀	၁၇ - ၂၆	၄ - ၇	၁၁ - ၄
၁၂ - ၇	၂၆ - ၂၂	၂၀ - ၁၁	၄ - ၈
၈ - ၁၂	၂၉ - ၂၆	၁၁ - ၁၄	၈ - ၂၉

(သရေကွက်မှန်) ၁၄ - ၁၀

၎င်းပညာကွက်သည် နှစ်ဘက်စလုံး ယှဉ်ပြိုင်နိုင်သော ပညာကွက်ဖြစ်သည်။ ပညာကွက်များ အရွေ့မှားလျှင် ဖွဲ့နိုင်သည်။ တစ်ဘက်မှ ၂၂ - ၁၉ ရွှေ့ခြင်းသည် အမှန်ဟု ယူဆရပါမည်။

အမှတ်စဉ် (၈၂)

နက်	ဖြူ	နက်	ဖြူ
၂၃ - ၁၉	၁၀ - ၁၄	၂၈ - ၂၃	၂၂ - ၁၉
၁၉ - ၁၀	၅ - ၁၄	၃ - ၆	၁၉ - ၂၈
၃၁ - ၂၇	၁ - ၅	၃၂ - ၂၃	၂၆ - ၂၂
၇ - ၃	၁၄ - ၁၁	၁၂ - ၁၅	၉ - ၅
၁၅ - ၆	၂ - ၁၁	၇ - ၃	၅ - ၂
၂၇ - ၃၀	၁၈ - ၁၄	၆ - ၁၀	၁၃ - ၆
၁၂ - ၁၅	၅ - ၂	၃ - ၁၁	၁၁ - ၇
၁၅ - ၆	၂ - ၁၁	၄ - ၁၁	၁၄ - ၇
၁၆ - ၁၂	၂၁ - ၁၈	၁၀ - ၅	၇ - ၁၂
၃၁ - ၂၁	၁၇ - ၂၆	၅ - ၁	၂၅ - ၂၉
၁၂ - ၇	၂၆ - ၂၂	၁၅ - ၁၉	၂၂ - ၁၅
၈ - ၁၂	၂၉ - ၂၆	၂၀ - ၁၁	၁၂ - ၁၆
		၁ - ၁၄	

(သရေကွက်မှန်)

အဆင့်မြင့် ယှဉ်ပြိုင်သော ပညာကွက်များ ဖြစ်သည်။

နောက်ဆုံးပေါ် ကျမ်းရွှေနှင်းပဒေသာ ၂၂ ၉၅

နက်	အမှတ်စဉ် (၈၃)		ဖြူ
	ဖြူ	နက်	
၂၃ - ၁၉	၁၀ - ၁၄	၈ - ၁၂	၂၆ - ၂၂
၁၉ - ၁၀	၅ - ၁၄	၃ - ၆	၅ - ၁၀
၃၁ - ၂၇	၁ - ၅	၆ - ၁၃	၁၇ - ၁၀
၇ - ၃	၁၄ - ၁၀	၂၈ - ၂၃	* ၂၉ - ၂၆
၁၅ - ၆	၂၀ - ၁၀	၁၂ - ၁၅	၁၀ - ၆
၂၇ - ၃၀	၁၈ - ၁၄	၇ - ၃	၂၂ - ၂၇
၁၂ - ၁၅	၅ - ၂	၃ - ၁၀	၁၁ - ၇
၁၅ - ၆	၂ - ၁၀	၄ - ၁၀	၁၄ - ၇
၁၆ - ၁၂	၁၃ - ၁၈	၁၀ - ၁၃	၇ - ၁၂
၁၂ - ၇	၉ - ၅	၁၃ - ၉	၁၈ - ၂၂
၁၅ - ၁၉	၂၂ - ၁၅	၅ - ၉	၁၇ - ၃
၉ - ၃၁	၁၂ - ၈	၃ - ၇	၃၁ - ၁၃
၂၀ - ၁၀	၈ - ၁၅	၇ - ၃	၁၃ - ၃
၁၀ - ၁၄	* ၁၅ - ၂	၃ - ၇	၁၇ - ၃
၁၄ - ၁၀	၂ - ၆	၇ - ၁၀	၂၃ - ၁၉
၁၀ - ၅	၆ - ၁၇		

မှတ်ချက်။ ။ * ၂၉ - ၂၆ မရွှေဘဲ * ၂၂ - ၁၉ ရွှေ၍
 ချိန်စားလျှင် ၂၀ - ၂၅ ဆိုင်ကွေးကွက်ရှိသည်။

မှတ်ချက်။ ။ * ၁၅ - ၂ မရွှေဘဲ ၁၅ - ၆ ရွှေလျှင်
 အနက်ဘက်မှ ၁၄ - ၁၈ ကွေးထပ်ရိုက်
 ကွက်ရှိသည်။

အမှတ်စဉ် (၈၄)

နက်	ဖြူ	နက်	ဖြူ
၂၃ - ၁၉	၁၀ - ၁၄	၂၀ - ၁၈	၁၃ - ၂၂
၁၉ - ၁၀	၅ - ၁၄	၆ - ၁၀	၂ - ၆
၃၁ - ၂၇	၁ - ၅	၁၆ - ၂၀	၂၂ - ၂၇
၇ - ၃	၁၄ - ၁၁	၃၂ - ၂၈	၂၅ - ၂၀
၁၅ - ၆	၂ - ၁၁	၁၂ - ၇	၁၀ - ၁၂
၂၇ - ၃၀	၁၈ - ၁၄	၂၀ - ၂	၂၇ - ၁၃
၂၈ - ၂၃	၅ - ၂	၁၀ - ၁၇	၉ - ၅
၃ - ၆	၂၆ - ၂၂	၁၇ - ၂၆	၂၉ - ၂၂
၃၀ - ၂၆	၂၀ - ၃၀	၂ - ၉	၂၇ - ၃၀
၂၃ - ၁၉	၁၄ - ၂၃	၉ - ၂၇	၃၀ - ၃၂

(သရေကွက်မှန်)

အဆင့်မြင့် ကျားပညာကွက်ဖြစ်သည်။

အမှတ်စဉ် (၈၅)

နက်	ဖြူ	နက်	ဖြူ
၂၃ - ၁၉	၁၀ - ၁၄	၁၅ - ၆	၂ - ၁၁
၁၉ - ၁၀	၅ - ၁၁	၂၇ - ၃၀	၁၈ - ၁၄
၃၁ - ၂၇	၁ - ၅	၂၈ - ၂၃	၅ - ၂
၇ - ၃	၁၄ - ၁၁	၃ - ၆	၂၆ - ၂၂
၃၀ - ၂၆	၂၁ - ၃၀	၁၄ - ၁၀	၂ - ၆
၂၃ - ၁၉	၁၄ - ၂၃	၁၀ - ၅	၆ - ၁၁
၂၀ - ၁၈	၁၃ - ၂၂	၅ - ၉	၁၁ - ၁၅
၆ - ၁၀	၂ - ၆	၉ - ၂၇	၂၃ - ၂၈
၁၆ - ၂၀	၂၂ - ၂၇	၃၂ - ၂၃	၁၅ - ၁၂
၁၂ - ၇	၂၇ - ၂၃	၈ - ၁၅	၄ - ၈
၂၀ - ၂၇	၃၀ - ၂၃	၂၃ - ၁၉	၈ - ၄
၇ - ၁၄	၆ - ၁၁	၂၄ - ၂၈	၂၉ - ၂၆
၄ - ၇	၁၁ - ၄	၂၈ - ၂၃	*၆ - ၃၀
၁၀ - ၅	၉ - ၂	၂၇ - ၉	၄ - ၈

မှတ်ချက်။

၁*၄ - ၈ မရွှေ့ဘဲ ၄ - ၁၂ ရွှေ့လျှင် ၁၉ - ၁၄ ခုကောင်ကျွေးရမည်။ (အဖြေ သရေကွက်မှန်)

အမှတ်စဉ် (၈၆)

နက်	ဖြူ	နက်	ဖြူ
၂၃ - ၁၉	၁၀ - ၁၄	၂၃ - ၁၉	၁၄ - ၂၃
၁၉ - ၁၀	၅ - ၁၄	၂၀ - ၂၇	၂၆ - ၃၀
၃၁ - ၂၇	၁ - ၅	၁၆ - ၁၂	၃၀ - ၂၃
၇ - ၃	၁၄ - ၁၁	၄ - ၇	၁၁ - ၄
၁၅ - ၆	၂ - ၁၁	၁၂ - ၇	၂ - ၁၀
၂၇ - ၃၀	၁၈ - ၁၄	၇ - ၅	၁၈ - ၂၂
၂၈ - ၂၃	၅ - ၂	၅ - ၉	၁၃ - ၁၈
၃ - ၆	၆ - ၅	၃ - ၆	၂၉ - ၂၆
၁၂ - ၇	၅ - ၁၀	၆ - ၁၀	၂၆ - ၃၀
၇ - ၃	၂၁ - ၁၈	၁၀ - ၅	၃၀ - ၂၇
၃၀ - ၂၁	၁၇ - ၂၆	၅ - ၁	

အထက်ပါ ပညာကွက်သည် ၄ - ၇ ကျွေးထောက်
 ကွက်ပညာကို အထူးသတိပြုရပါမည်။ ၎င်းပညာကွက်သည်
 တစ်ဘာသာဟု မှတ်ယူ၍ ၎င်းကျွေးထောက်ကွက်နှင့်
 ကြုံကြိုက်လျှင် မလွတ်တမ်း မြင်တွေ့ရန် အထူး အရေးကြီး
 လှပါသည်။

(အနက်နိုင် သရေကွက်မှန်ကို ရှေ့တွင် ကြည့်ပါ)

အမှတ်စဉ် (၈၇)

နက်	ဖြူ	နက်	ဖြူ
၂၃ - ၁၉	၁၀ - ၁၄	၃၀ - ၂၁	၁၇ - ၂၆
၂၉ - ၁၀	၅ - ၁၄	၂၃ - ၁၉	၁၄ - ၂၃
၃၁ - ၂၇	၁ - ၅	၂၀ - ၂၇	၁၈ - ၁၄
၇ - ၃	၁၄ - ၁၁	၃၂ - ၂၈	၁၄ - ၁၉
၁၅ - ၆	၂ - ၁၀	*၄ - ၇	၁၁ - ၄
၂၇ - ၃၀	၁၈ - ၁၄	၂၄ - ၂၀	၂ - ၁၀
၂၈ - ၂၃	၁၅ - ၂	၂၀ - ၁၅	၁၁ - ၂၀
၃ - ၆	၉ - ၅	၁၆ - ၅	၁၃ - ၁၈
၁၂ - ၇	၅ - ၁၀	၂၈ - ၃၁	၂၆ - ၂၂
၇ - ၃	၂၀ - ၁၈	၅ - ၁	

မှတ်ချက်။

။ ၄ - ၇ ကျေး။ ထောက်ကွက်ကို ဦးစား
ပေး ဖော်ပြထားသည်ကို အထူးသတိပြုပါ။
(အရင်တက်နိုင်)

အမှတ်စဉ် (၈၈) -

နက်	ဖြူ	နက်	ဖြူ
၂၃ - ၁၉	၁၀ - ၁၄	၂၃ - ၁၉	၁၄ - ၂၃
၁၉ - ၁၀	၅ - ၁၄	၂၀ - ၂၇	၂၅ - ၂၀
၃၁ - ၂၇	၁ - ၅	၂၇ - ၂၂	၁၈ - ၂၇
၇ - ၃	၁၄ - ၁၁	၄ - ၇	၁၁ - ၄
၁၅ - ၆	၂ - ၁၁	၃၂ - ၂၈	၂ - ၁၁
၂၇ - ၃၁	၁၈ - ၁၄	၂၈ - ၂၃	၂၇ - ၂၀
၂၈ - ၂၃	၅ - ၂	၂၄ - ၆	၂၆ - ၃၀
၃ - ၆	၉ - ၅	၂ - ၅	၂၇ - ၂၃
၁၂ - ၇	၅ - ၁၀	၅ - ၁	၂၃ - ၂၀
၇ - ၃	၂၁ - ၁၈	၁ - ၂၅	၂၀ - ၂၄
၃၀ - ၂၁	၁၇ - ၂၆	၂၅ - ၁၄	

ထိပ်တန်းပညာကွက်များဖြစ်သည်။ ၎င်းပညာကွက်များသည် ကျေးထောက်ကွက်များကို ဦးစားပေး ဖော်ပြခြင်း ဖြစ်သည်။

အမှတ်စဉ် (၈၉)

နက်	ဖြူ	နက်	ဖြူ
၂၃ - ၁၉	၁၀ - ၁၄	၁၂ - ၇	၃ - ၁၂
၁၉ - ၁၁	၅ - ၁၄	၁၆ - ၁၄	၂ - ၆
၃၁ - ၂၇	၁ - ၅	၃၂ - ၂၈	၆ - ၁၁
၇ - ၃	၁၄ - ၁၁	၂၄ - ၂၀	၂၁ - ၁၈
၁၅ - ၆	၂ - ၁၁	၁၄ - ၂၁	၂၅ - ၁၈
၂၇ - ၃၀	၁၈ - ၁၄	၃၁ - ၂၁	၁၇ - ၂၆
၂၈ - ၂၃	၅ - ၂	၂၇ - ၃၀	၂၆ - ၂၂
၃ - ၆	၉ - ၅	၃၀ - ၂၆	၂၂ - ၂၇
၁၂ - ၇	၅ - ၁၀	၂၆ - ၂၁	၂၇ - ၃၁
၈ - ၁၂	၁၁ - ၃	၂၁ - ၁၇	၃၁ - ၂၄
၂၃ - ၁၉	၁၄ - ၂၃	၁၇ - ၁၃	
၇ - ၁၄	၁၃ - ၁၈		
၂၀ - ၂၇	၁၈ - ၁၁		

မှတ်ချက်။

။ ၂၂ - ၂၇ ရွှေ့မှားခြင်းကြောင့် အဖြူ
ဘက်မှ ရှုံးရခြင်းဖြစ်သည်။ အမှန်မှာ ၂၂
- ၁၉ ရွှေ့လျှင် သရေကွက်မှန်ဖြစ်သည်။
၎င်းပညာကွက်များသည် ထိပ်တန်း ကျား
ချန်ပီယံလှိုင်းများဖြစ်သည်ကို အထူး သတိ
ပြုပါ။ (အရင်တက် နိုင်သည်)

အမှတ်စဉ် (၉၀)

နက်	ဖြူ	နက်	ဖြူ
၂၃ - ၁၉	၁၀ - ၁၄	၁ - ၂၁	၂၅ - ၁၈
၂၉ - ၁၀	၅ - ၁၄	၇ - ၁၁	၁၃ - ၁၀
၃၁ - ၂၇	၁ - ၅	၁၂ - ၁၅	၁၀ - ၁၄
၇ - ၃	၁၄ - ၁၉	၈ - ၄	၁၄ - ၇
၁၅ - ၂၂	၂၆ - ၁၉	၄ - ၁၁	၁၇ - ၁၃
၄ - ၇	၅ - ၁၀	၂၄ - ၂၀	၂၉ - ၂၆
၂၇ - ၂၂	၁၈ - ၂၇	၂၈ - ၂၃	၂၆ - ၃၀
၂၀ - ၂၃	၂၇ - ၂၀	၃၂ - ၂၈	၁၈ - ၂၂
၁၆ - ၅	၂၀ - ၁၈	၁၅ - ၁၉	၂၂ - ၂၄
၅ - ၁	၉ - ၅	၂၇ - ၃၁	၂၄ - ၆
		၃ - ၁၇	

၎င်းပညာကွက်သည် အနုတန်းများအတွက် အခြေခံပညာ
ကွက်များဖြစ်သည်။ (အနက်နှိုင်း)

အမှတ်စဉ် (၉၁)

နက်	ဖြူ	နက်	ဖြူ
၂၃ - ၁၉	၁၀ - ၁၄	၂၀ - ၂၃	၁၃ - ၁၀
၁၉ - ၁၀	၅ - ၁၄	၂၃ - ၂၂	၂ - ၆
၃၁ - ၂၇	၁ - ၅	၇ - ၁၁	၆ - ၁၅
၇ - ၃	၁၄ - ၁၉	၃ - ၆	၁၀ - ၃
၁၅ - ၂၂	၂၆ - ၁၉	၂၈ - ၃၀	၁၉ - ၂၈
၄ - ၇	၁၈ - ၁၄	၁၂ - ၁	

အနက်နိုင်သည်။ ၎င်းပညာကွက်သည် အနုတန်းများအတွက် ဖြစ်သည်။

အမှတ်စဉ် (၉၂)

နက်	ဖြူ	နက်	ဖြူ
၂၃ - ၁၉	၁၀ - ၁၄	၃ - ၆	၂၆ - ၂၂
၁၉ - ၁၀	၅ - ၁၄	၁၂ - ၁၅	၂၉ - ၂၆
၃၁ - ၂၇	၁ - ၅	၁၆ - ၁၂	၂၂ - ၂၇
၇ - ၃	၁၄ - ၁၁	၁၅ - ၁၉	၁၁ - ၁၅
၁၄ - ၆	၂ - ၁၁	၂၀ - ၁၈	၁၃ - ၁၅
၂၇ - ၃၀	၁၈ - ၁၄	၁၂ - ၁၉	၂၇ - ၂၀
၂၈ - ၂၃	၅ - ၂	၂၄ - ၁၅	၂ - ၂၀

၎င်းပညာကွက်သည် ထိပ်တန်းများ ယှဉ်ပြိုင်သော ပညာကွက် များဖြစ်သည်နှင့်အညီ အများကျွေးဆိုင် ကပ်ကျား လိမ်ကျားများသဖြင့် အထူး သတိပြုပါ။ အခြေခံကွက်ဖြစ် သည်။ ၎င်း ပညာကွက်သည် အရှုံးအနိုင်ကိုမပြဘဲ ယခုကဲ့သို့ အနက်ဘက် စားမည်ချိန်သဖြင့် ရှုံးတတ်ကြောင်းကို ဦးစားပေး ဖော်ပြပါသည်။

အမှတ်စဉ် (၉၃)

နက်	ဖြူ	နက်	ဖြူ
၂၃ - ၁၉	၁၀ - ၁၄	၁၅ - ၆	၂ - ၁၁
၁၉ - ၁၀	၅ - ၁၄	၂၇ - ၃၀	၁၈ - ၂၄
၃၁ - ၂၇	၁ - ၅	၂၈ - ၂၃	*၅ - ၂
၇ - ၃	၁၄ - ၁၁	၃ - ၆	၂၆ - ၂၂
၁၂ - ၁၅	၂၉ - ၂၆	၂၃ - ၁၄	၂၇ - ၂၃
၁၆ - ၁၂	၂၂ - ၂၇	၂၀ - ၁၈	၁၁ - ၂၀
၃၂ - ၂၈	၂၆ - ၂၁	၂၄ - ၁၅	၂ - ၂၀
၂၈ - ၃၁	၁၄ - ၁၉		

အထက်ပါ ပညာကွက်သည် ကျွေးထပ်များများကို ဦးစားပေး ဖော်ပြထားသည်။ အဆင့်မြင့် ကျားဖြစ်သဖြင့် အဆင့်ဆင့် ကွက်ဆက်များကို ဆက်လက်ကြည့်ပါ။

၁၀၆ ဩစောင်ခင် (ကျား)

နက်	ဖြူ	အမှတ်စဉ် (၉၄)	နက်	ဖြူ
၂၃ - ၁၉	၁၀ - ၁၄	၂၄ - ၁၅	၂၁ - ၁၀	
၁၉ - ၁၀	၅ - ၁၄	၁၀ - ၅	၁၈ - ၁၄	
၃၁ - ၂၇	၁ - ၅	၁၁ - ၁၈	၂ - ၂၀	
၇ - ၃	၁၄ - ၁၁	၅ - ၁	၁၃ - ၂၂	
၁၅ - ၆	၂ - ၁၁	၂၈ - ၃၀	၂၀ - ၁၆	
၂၇ - ၃၀	၁၈ - ၁၄	၁ - ၁၀	၁၆ - ၃	
၂၈ - ၂၃	၅ - ၂	၁၀ - ၂၃	၂၃ - ၁၆	
၃ - ၆	၂၆ - ၂၂	၃ - ၁၃	၄ - ၇	
၁၂ - ၁၅	၂၉ - ၂၆	၂၂ - ၁၉	၁၆ - ၂၀	
၁၆ - ၁၂	၂၂ - ၂၇	၁၇ - ၂၁	၈ - ၁၂	
၃၂ - ၂၈	၂၆ - ၂၂	၁၃ - ၁၇	၂၀ - ၁၅	
၁၅ - ၁၉	၂၂ - ၁၅	၂၅ - ၂၉	၁၅ - ၂၆	
၁၂ - ၁၀	၁၁ - ၁၅	၂၉ - ၂၂	၇ - ၁၁	
၂၀ - ၁၁	၂၇ - ၂၀	၂၂ - ၂၇	၃၁ - ၂၂	
		၂၁ - ၁၈	၂၂ - ၁၃	
		၁၇ - ၈		

အထူးမှတ်ချက်။ ။ ကွက်စီး ကွက်ထောက်၊ ကွက်စီးလှိုင်း ကင်းကိုင်ပုံ၊ ကင်းစစ်ပုံများကို ဦးစားပေး ဖော်ပြသည်။

၂၀ - ၁၅ မတက်လျှင်လည်း အဖြူဘက်မှ ကင်းနှစ်လုံးအား ဖြင့် နိုင်မည်ဖြစ်သည်။

နောက်ဆုံးပေါ် ကျားရွှေ့နည်းပဒေသာ ၂၀၁၃

နက်	အမှတ်စဉ် (၉၅)		ဖြူ
	ဖြူ	နက်	
၂၃ - ၁၉	၁၀ - ၁၄	၂၄ - ၁၅	၃၀ - ၂၇
၁၉ - ၁၀	၅ - ၁၄	၂၈ - ၃၀	၂၇ - ၂၃
၃၀ - ၂၇	၁ - ၅	၁၀ - ၅	၂၃ - ၂၀
၇ - ၃	၁၄ - ၁၀	၅ - ၁	၂၀ - ၂၄
၁၅ - ၆	၂ - ၁၁	၁ - ၅	၂၅ - ၂၁
၂၇ - ၃၀	၁၈ - ၁၄	၄ - ၇	၂၁ - ၁၈
၂၈ - ၂၃	၅ - ၂	၇ - ၃	၁၈ - ၂၅
၃ - ၆	၂၆ - ၂၂	၈ - ၄	၁၃ - ၁၈
၁၂ - ၁၅	၂၉ - ၂၆	၆ - ၁၀	၂ - ၆
၁၆ - ၁၂	၂၂ - ၂၇	၁၁ - ၂၂	၂၄ - ၁၃
၃၂ - ၂၈	၂၆ - ၂၂	၁၇ - ၂၁	၄ - ၇
၃၀ - ၂၆	၂၁ - ၃၀	၁၃ - ၁၇	၂၃ - ၁၀
၁၅ - ၁၉	၂၂ - ၁၉	၁၇ - ၁၆	၃ - ၁၀
၁၂ - ၁၀	၁၁ - ၁၅	၁၈ - ၁၄	၁၀ - ၅
၂၁ - ၂၁	၂၇ - ၂၁	၁၄ - ၁၉	၅ - ၁
		၁၉ - ၁၅	၁ - ၁၉

(အနက်နိုင်)

ကျွန်ုပ်တို့အဖွဲ့အစည်းများကို ဖမ်းနည်းပေါင်းစုံ အခန်းကဏ္ဍတွင်
 ကြည့်ပါ။ (အထူးထိပ်တန်း လျှို့ဝှက်ပညာဖြစ်သည်)

အမှတ်စဉ် (၉၆)

နက်	ဖြူ	နက်	ဖြူ
၂၃ - ၁၉	၁၀ - ၁၄	၆ - ၁၃	၉ - ၁၈
၁၉ - ၁၀	၅ - ၁၄	၁၅ - ၆	၂ - ၁၁
၃၁ - ၂၇	၁ - ၅	၁၆ - ၁၂	၂၂ - ၂၇
၇ - ၃	၁၄ - ၁၀	၁၂ - ၇	၂၉ - ၂၂
၁၅ - ၆	၂ - ၁၁	၈ - ၁၂	၂၆ - ၂၆
၂၇ - ၃၀	၁၈ - ၁၄	၁၂ - ၁၅	၂၇ - ၃၁
၂၈ - ၂၃	၅ - ၂	၁၅ - ၆	၃၁ - ၂၈
၃ - ၆	၂၆ - ၂၂	၂၄ - ၃၁	၂၂ - ၂၇
၁၂ - ၁၅	၁၃ - ၁၁	၃၁ - ၁၃	၁၇ - ၁၂
၂၀ - ၁၅	၁၂ - ၈	၃၂ - ၂၃	၁၄ - ၁၉
၄ - ၇	၈ - ၂၈	၂၃ - ၁၄	၂၁ - ၂၆
		၃၀ - ၂၁	

အထက်ပါပညာကွက်သည် အဆင့်မြင့်သဖြင့် ၂ဖက်စလုံး ပညာ ကွက်များကို အထူးသတိပြုပါ။ ရှေ့တွင် အဖြေမှန်ကို ဆက် လက်ကြည့်ပါ။

အမှတ်စဉ် (၉၇)

နက်	ဖြူ	နက်	ဖြူ
၂၃ - ၁၉	၁၀ - ၁၄	၃၂ - ၂၈	၂၂ - ၁၉
၁၉ - ၁၀	၅ - ၁၄	၂၈ - ၃၁	၁၉ - ၂၀
၃၁ - ၂၇	၁ - ၅	၃၁ - ၁၃	၁၇ - ၁၀
၇ - ၃	၁၄ - ၁၁	၂၄ - ၃၁	၁၀ - ၆
၁၅ - ၆	၂ - ၁၁	*၃၁ - ၂၇	၂၁ - ၁၈
၂၇ - ၃၀	၁၈ - ၁၄	၃၀ - ၂၆	၆ - ၃
၂၈ - ၂၃	၅ - ၂	၂၆ - ၂၁	၁၁ - ၁၅
၃ - ၆	၂၆ - ၂၂	၁၂ - ၁၁	၃ - ၁၂
၁၂ - ၁၅	၁၃ - ၁၀	၂၀ - ၁၅	၁၂ - ၈
၆ - ၁၃	၉ - ၁၈	၁၅ - ၁၁	၈ - ၂၂
၁၅ - ၆	၂ - ၁၁	၁၀ - ၅	၂၂ - ၃၀
၁၄ - ၁၂	၂၂ - ၂၇	၅ - ၁	၁၈ - ၁၄
၁၂ - ၇	၂၉ - ၂၆	၁၁ - ၁၈	၃၁ - ၁၃
၈ - ၁၂	၂၆ - ၂၂	၂၁ - ၁၇	

(အနက်နိုင်သည်)

မှတ်ချက်။

။ ၃၁ - ၂၇ မရွေးဘဲ ၇ - ၃ ကို ချိန်စား
လျှင် ၂၁ - ၁၈၊ ၃ - ၁၀၊ ၁၀ - ၁၅ ကျေး၍
(၂)ကောင် ရိုက်သွားလိမ့်မည်။

အမှတ်စဉ် (၉၈)

နက်	ဖြူ	နက်	ဖြူ
၂၃ - ၁၉	၁၀ - ၁၄	၇ - ၃	၁၄ - ၁၁
၁၉ - ၁၀	၅ - ၁၄	၁၅ - ၆	၂ - ၁၁
၃၁ - ၂၇	၁ - ၅	၂၇ - ၃၀	၁၈ - ၁၄
၂၈ - ၂၃	၅ - ၂	၈ - ၁၂	၂၆ - ၂၂
၃ - ၆	၂၆ - ၂၂	၁၂ - ၁၅	၂ - ၆
၁၂ - ၁၅	၂၂ - ၁၉	၂၃ - ၁၉	၁၄ - ၁၆
၁၅ - ၂၂	၁၃ - ၁၀	၇ - ၁၄	၁၈ - ၂၀
၆ - ၁၃	၉ - ၂၇	၂၇ - ၉	၁၆ - ၁၂
၃၂ - ၂၈	၂၇ - ၃၁	၂၄ - ၁၅	၁၂ - ၂၉
၂၃ - ၂၇	၂၁ - ၁၈	၉ - ၂	၆ - ၃
၁၆ - ၁၂	၂၅ - ၂၁	၂ - ၇	၂၉ - ၂၅
၂၈ - ၂၃	၁၇ - ၁၃	၅ - ၁	
၁၂ - ၇	၂၉ - ၂၆		

အထက်ပါ ပညာကွက်သည် မည်သို့ပင်ဆိုစေ သရေကွက်မှန်ဖြစ်သည်။ ၎င်းအပြင် ကင်းပေးကင်းသတ်နည်း ရှိသော်လည်း ရွှေ့ကလဲ့မရှိပုံ နောက်တစ်နည်း ကင်းပေး၊ ကင်းသတ်တစ်ဖက်မှ ပြုမည်ကို ကြိုတင် သိရှိထားမှုများကို အတုယူသင့်ပေသည်။

အမှတ်စဉ် (၉၉)

နက်	ဖြူ	နက်	ဖြူ
၂၃ - ၁၉	၁၀ - ၁၄	၂၈ - ၂၃	၂၅ - ၂၉
၁၉ - ၁၀	၅ - ၁၄	၁၅ - ၁၉	၂၂ - ၁၅
၃၁ - ၂၇	၁ - ၅	၁၂ - ၁၉	၂ - ၆
၁ - ၃	၅ - ၁၀	၂၇ - ၂၂	၁၈ - ၂၇
၂၇ - ၃၀	၂၆ - ၂၂	၃၀ - ၂၆	၂၉ - ၁၅
၄ - ၇	၂၉ - ၂၆	၂၀ - ၂၅	၂၇ - ၂၀
၂၉ - ၂၃	၂၂ - ၂၇	၁၆ - ၂၃	၉ - ၅
၃၂ - ၂၈	၂၇ - ၃၁	၂၃ - ၁၉	၅ - ၂
၂၃ - ၂၇	၂၆ - ၂၂	၈ - ၄	၁၀ - ၁၄
		၁၉ - ၁၀	

၎င်းပညာကွက်သည် ဘီဝမ်း၊ ဘီတူးကွက်ပြည့်ဟု ခေါ်သည်။
 အခြေခံ ပညာကွက်မှအစ ထိပ်တန်းချန်ပီယံ အဆင့်အထိ
 ယနေ့ထက်တိုင် ယှဉ်ပြိုင်နေကြသည်။

အထူးမှတ်ချက်။ ။ ကျေညက်ရန် လိုအပ်ပါသည်။
 နောက်တစ်မျိုး ဆက်လက်ကြည့်
 ပါ။ (အနက်နိုင်)

၁၀၂ ယအောင်ခင် (ကျား)

အမှတ်စဉ် (၁၀၀)

နတ်	မြ၊	နတ်	မြ၊
၂၃ - ၁၉	၀၀ - ၁၄	၀၂ - ၁၉	၀၃ - ၃၀
၁၉ - ၁၀	၅ - ၀၄	၁ - ၁၄	၁၈ - ၁၁
၃၁ - ၂၇	၀ - ၅	၇ - ၁၄	၂၁ - ၂၆
၇ - ၃	၅ - ၀၀	၃၀ - ၂၁	၂၅ - ၀၀
၂၇ - ၃၀	၂၆ - ၂၂	၁၉ - ၀၄	၁၁ - ၁၅
၄ - ၇	၂၉ - ၂၆	၁၄ - ၁၀	၂ - ၆
၂၈ - ၂၃	၂၂ - ၂၇	၂၇ - ၂၂	၆ - ၃
၃၂ - ၂၈	၂၇ - ၃၁	၂၂ - ၂၆	၁၅ - ၁၂
၂၃ - ၂၇	၂၆ - ၂၂	၁၆ - ၇	၃ - ၁၂
၂၈ - ၂၃	၉ - ၅	၁၀ - ၅	၁၂ - ၈
၁၅ - ၁၉	၂၂ - ၁၅	၂၆ - ၂၉	၈ - ၁၉
၂၀ - ၁၀	၁၄ - ၁၉	၅ - ၁	၁၉ - ၁၂
၂၃ - ၁၄	၀၀ - ၁၉	၂၉ - ၂၅	၁၂ - ၁၆
၂၄ - ၂၈	၃၁ - ၂၄	၂၅ - ၁၈	၁၆ - ၃၀
၈ - ၄	၂၄ - ၆	၄ - ၇	၃၀ - ၁၆
၃ - ၁	၁၉ - ၁၅	၁၈ - ၉	၁၆ - ၃
		၁ - ၁၀	

၎င်းပညာတို့ကည်သည် ကင်းရတိုင်း လောကြီး၍
 သွေးတံ နှစ်ပင်လိမ်ခေါ် ကျားလေး နှစ်လုံးကို ကင်းပြိုင်ယူပုံကို
 အတုယူ သိပုံပါသည်။ (အနက်နိဂုံး)

အမှတ်စဉ် (၁၀၀)

နက်	ဖြူ	နက်	ဖြူ
၂၃ - ၁၉	၁၀ - ၁၄	၃၂ - ၂၈	၂၇ - ၃၁
၁၉ - ၁၀	၅ - ၁၄	၂၃ - ၂၇	၂၆ - ၂၂
၃၁ - ၂၇	၁ - ၅	၂၈ - ၂၃	၃၁ - ၂၀
၇ - ၃	၅ - ၁၀	၂၄ - ၃၁	၂ - ၆
၂၇ - ၃၀	၂၆ - ၂၂	၇ - ၁၁	၁၄ - ၇
၄ - ၇	၂၉ - ၂၆	၂၃ - ၁၉	၂၅ - ၂၉
၂၈ - ၂၃	၂၂ - ၂၇	၁၉ - ၂၆	၂၉ - ၂၂
၂၀ - ၂၃	၆ - ၁၁	၄ - ၇	၁၇ - ၂၁
၁၅ - ၆	၁၀ - ၁၄	၁၂ - ၁၅	၂၀ - ၁၀
၁၂ - ၁၅	၁၄ - ၁၁	၂၉ - ၂၅	၁၈ - ၂၂
၈ - ၄	၁၁ - ၂၀	၃ - ၆	၁၀ - ၃
၄ - ၁၁	၂၀ - ၂၄	၂၅ - ၁၄	၁ - ၁၂
၁၁ - ၁၄	၂၄ - ၂	၈ - ၂၉	၁ - ၇
၁၆ - ၁၂	၁၈ - ၁၁	၃၁ - ၂၇	၇ - ၄
၂၇ - ၅	၂ - ၅	၂၉ - ၈	၉ - ၁၃
၂၅ - ၄	၅ - ၃၂	၂၇ - ၂၂	၁၃ - ၁၀
၃၀ - ၂၆	၃၂ - ၁	၂၂ - ၂၆	၁၀ - ၁၄
၂၆ - ၂၉	၁၃ - ၁၀	၂၆ - ၂၁	၁၄ - ၁၉
		၈ - ၂၉	၄ - ၈
		၂၀ - ၂၅	

၎င်းပညာကွက်သည် ကင်းဆစ်ကင်းကိုကလဲ့စောင့်
ပညာများကို ကြည့်ပါ။ ရွှေတွင် သရေကွက်မှန်ကို ကြည့်ပါ။

၁၁၄ မအောင်ခင် (ကျား)

အမှတ်စဉ် (၁၀၂)

နက်	ဖြူ	နက်	ဖြူ
၂၃ - ၁၉	၁၀ - ၁၄	၁၉ - ၂၆	၂၉ - ၂၂
၁၉ - ၁၀	၅ - ၁၄	၂၁ - ၂၃	၆ - ၁၁
၃၁ - ၂၇	၁ - ၅	၁၅ - ၆	၁၀ - ၁၄
၇ - ၃	၅ - ၁၀	၁၂ - ၁၅	၁၄ - ၁၀
၂၇ - ၃၀	၂၆ - ၂၂	၈ - ၄	၁၁ - ၂၁
၄ - ၇	၂၉ - ၂၆	၄ - ၁၁	၂၂ - ၁၉
၂၈ - ၂၃	၂၂ - ၂၇	၂၃ - ၁၄	၉ - ၅
၃၂ - ၂၈	၂၇ - ၃၁	၁၆ - ၂၃	၁၃ - ၁၀
၂၃ - ၂၇	၂၆ - ၂၂	၆ - ၁၃	၁၇ - ၂၈
၂၈ - ၂၃	၃၁ - ၂၈	၂၇ - ၂၂	၁၈ - ၂၇
၂၄ - ၃၁	၂ - ၆	၃၁ - ၂၂	၂၈ - ၂၄
၇ - ၁၁	၁၄ - ၇	၁၁ - ၁၄	*၂၄ - ၃၁
၂၃ - ၁၉	၂၅ - ၂၉	၁၄ - ၁၀	

မှတ်ချက်။

။ ၂၄ - ၃၁ ချိန်စား၍ အပြုဘက်မှ အများဆိုင်ကျေးနှင့် ရှုံးရသည်။ အမှန်မှာ ၂၄ - ၂၈ ကို ချိန်စားလျှင် သရေကွက်မှန်ဖြစ်သည်။

အမှတ်စဉ် (၁၀၃)

နက်	ဖြူ	နက်	ဖြူ
၂၃ - ၁၉	၁၀ - ၁၄	၁၂ - ၁၅	၁၄ - ၁၁
၁၉ - ၁၀	၅ - ၁၄	၂၃ - ၁၉	၁၁ - ၂၀
၃၁ - ၂၇	၁ - ၅	၁၉ - ၂၆	၂၀ - ၂၄
၇ - ၃	၅ - ၁၀	၆ - ၁၀	၁၃ - ၆
၂၇ - ၃၀	၂၆ - ၂၂	၃ - ၁၀	၂၄ - ၆
၄ - ၇	၂၉ - ၂၆	၂၆ - ၂၉	၆ - ၁၃
၂၈ - ၂၃	၂၂ - ၂၇	၂၉ - ၂၅	၇ - ၄
၃၂ - ၂၈	၂၇ - ၃၁	၂၇ - ၂၂	၁၈ - ၂၇
၂၃ - ၂၇	၂၆ - ၂၂	၃၁ - ၂၂	၁၃ - ၃၁
၂၈ - ၂၃	၃၁ - ၂၈	၂၅ - ၇	၁၇ - ၂၁
၂၄ - ၃၁	၂ - ၆	၃၀ - ၂၆	၂၁ - ၃၀
၇ - ၁၁	၁၄ - ၇	၁၅ - ၁၁	၂၅ - ၇
၂၃ - ၁၉	၂၅ - ၂၉	၃ - ၁၆	၉ - ၅
၂၉ - ၂၆	၂၉ - ၂၂	၁၆ - ၂၃	၅ - ၂
၂၀ - ၂၃	၆ - ၁၁	၂၃ - ၂၀	
၁၅ - ၆	၁၀ - ၁၄		

၎င်းပညာကွက်သည် လိုင်းချုပ်ကစားခြင်းနှင့် ကင်း
တိုင်ပုံကို ဆက်ပြပါ။

၁၁၆ မြန်မာအောင်ခင် (ကျား)

အမှတ်စဉ် (၁၀၄)

နက်	ဖြူ	နက်	ဖြူ
၂၃ - ၁၉	၁၀ - ၁၄	၃၁ - ၂၈	၂၇ - ၃၁
၁၉ - ၁၀	၅ - ၁၄	၂၃ - ၂၇	၂၆ - ၂၂
၃၁ - ၂၇	၁ - ၅	၂၈ - ၂၃	၃၁ - ၂၈
၇ - ၃	၅ - ၁၀	၂၄ - ၃၁	၂ - ၆
၂၅ - ၃၀	၂၆ - ၂၂	၇ - ၁၁	၁၄ - ၇
၄ - ၇	၂၉ - ၂၆	၂၃ - ၁၉	၂၅ - ၂၉
၂၈ - ၂၃	၂၂ - ၂၇	၁၉ - ၂၆	၂၉ - ၂၂
၂၀ - ၂၃	၆ - ၁၁	၁၉ - ၂၆	၂၀ - ၂၄
၁၅ - ၆	၁၀ - ၁၄	၆ - ၁၀	၁၃ - ၆
၁၂ - ၁၅	၁၄ - ၁၁	၃ - ၁၀	၂၇ - ၄
၂၃ - ၁၉	၁၁ - ၂၀	၂၆ - ၂၉	၄ - ၁၁
		၁၆ - ၂၀	၁၁ - ၂၄
		၂၉ - ၂၅	

၎င်းပညာကွက်သည် အဖြူဘက်မှ ကင်းချကွက် မရှိ
၍ ရှုံးရသော ပညာကွက်ဖြစ်သည်။ အဖြေမှန်ကို ရွေ့တွင်
ကြည့်ပါ။

အမှတ်စဉ် (၁၀၅)

နတ်	ဖြူ	နတ်	ဖြူ
၂၃ - ၁၉	၁၀ - ၁၄	၂၀ - ၂၃	၆ - ၁၁
၁၉ - ၁၀	၅ - ၁၄	၁၅ - ၆	၁၀ - ၁၄
၃၁ - ၂၇	၁ - ၅	၁၂ - ၁၅	၁၄ - ၁၁
၇ - ၃	၅ - ၁၁	၂၃ - ၁၉	၁၁ - ၂၀
၂၇ - ၃၀	၂၆ - ၂၂	၁၉ - ၂၆	၂၀ - ၂၄
၄ - ၇	၂၉ - ၂၆	၆ - ၁၀	၁၃ - ၆
၂၈ - ၂၃	၂၂ - ၂၇	၃ - ၁၀	၂၄ - ၆
၃၂ - ၂၈	၂၇ - ၃၁	၂၆ - ၂၉	၆ - ၁၃
၂၃ - ၂၇	၂၆ - ၂၂	၂၉ - ၂၅	၇ - ၄
၂၈ - ၂၃	၃၁ - ၂၈	၃၀ - ၂၆	၂၁ - ၂၃
၂၄ - ၃၁	၂ - ၆	၂၅ - ၂၈	၁၃ - ၂၂
၇ - ၁၁	၂၄ - ၇	၁၆ - ၁၂	၉ - ၁၃
၂၃ - ၁၉	၂၅ - ၂၉	၂၈ - ၁၉	၂၂ - ၁၅
၁၉ - ၂၆	၂၉ - ၂၂	၁၂ - ၁၉	၁၃ - ၁၀
		၁၉ - ၂၂	

(သရေကွက်မှန်များ)

၁၁၈ မြအောင်ခင် (ကျား)

အမှတ်စဉ် (၁၀၆)

နက်	ဖြူ	နက်	ဖြူ
၂၃ - ၁၉	၁၀ - ၁၄	၇ - ၃	၅ - ၁၀
၁၉ - ၁၀	၅ - ၁၄	၂၇ - ၃၀	၂၆ - ၂၂
၃၁ - ၂၇	၁ - ၅	၄ - ၇	၂၂ - ၂၇
၂၈ - ၃၁	၁၈ - ၂၂	၂၀ - ၉	၂၇ - ၂၀
၃၂ - ၂၈	၁၃ - ၁၈	၂၄ - ၁၅	၁၇ - ၁၃
၂၈ - ၂၃	၉ - ၁၃	၉ - ၃၁	၂၁ - ၁၈
၁၅ - ၁၉	၂၂ - ၁၅	၃၁ - ၆	၂ - ၂၀
၃၁ - ၂၂	၁၈ - ၂၇	၁၆ - ၂၃	

သုံးကောင်ရီကံ ကွက်ဖုံး ပညာကွက်ဖြစ်သည်။ ၎င်း
 ပညာကွက်ကို အမြင်သန်စေရန်နှင့် သုတကြွယ်ဝစေခြင်းငှာ
 ထည့်သွင်းဖော်ပြခြင်းဖြစ်သည်။

အမှတ်စဉ် (၁၀၇)

နက်	ဖြူ	နက်	ဖြူ
၂၃ - ၁၉	၁၀ - ၁၄	၂၈ - ၃၀	၁၈ - ၂၂
၁၉ - ၁၀	၅ - ၁၄	၃၂ - ၂၈	၂၀ - ၁၈
၃၁ - ၂၇	၁ - ၅	၁၈ - ၂၃	၂၅ - ၂၁
၇ - ၃	၅ - ၁၀	၁၅ - ၁၉	၂၂ - ၁၅
၂၇ - ၃၀	၂၆ - ၂၂	၃၁ - ၂၂	၁၈ - ၂၇
၄ - ၂၇	၂၂ - ၂၇	၂၀ - ၂၅	၂၇ - ၂၀
		၁၆ - ၂၃	

အထက်ပါ ပညာကွက်သည် ထပ်ကွက် သုံးကောင်မှိတ် ပညာကွက်ကို သိမြင်ရင့်သန်စေရန် ဦးစားပေး ဖော်ပြခြင်း ဖြစ်သည်။

၁၂၀ မြန်မာ့အသံ (ကျား)

စာမှတ်စဉ် (၀၀၀)

နက်	ဖြူ	နက်	ဖြူ
၂၃ - ၁၉	၁၀ - ၀၄	၁၅ - ၁၁	၂၂ - ၁၅
၁၉ - ၁၀	၅ - ၀၄	၃၀ - ၂၉	၇ - ၄
၃၁ - ၂၇	၀ - ၅	၁၂ - ၁၉	၁၈ - ၀၄
၇ - ၃	၅ - ၁၀	၁၁ - ၁၈	၁၃ - ၁၅
၂၇ - ၃၀	၂၆ - ၂၂	၂၀ - ၁၀	၉ - ၁၃
၄ - ၇	၂၉ - ၂၇	၁၆ - ၂၂	၁၃ - ၁၈
၂၈ - ၃၁	၁၈ - ၂၂	၁၂ - ၇	၁၀ - ၀၄
၃၂ - ၂၈	၂၁ - ၁၈	၃ - ၆	၁၄ - ၁၉
၂၈ - ၂၃	၁၇ - ၂၁	၆ - ၁၀	၁၉ - ၁၅
၇ - ၁၀	၁၄ - ၇	၃၀ - ၂၆	၂၁ - ၃၀
၂၃ - ၁၉	၂၉ - ၂၆	၁၁ - ၆	၂ - ၁၁
၇ - ၂၁	၂၅ - ၁၈	၅ - ၁	၂၇ - ၂၃
၂၉ - ၂၅	၁၈ - ၂၂	၁၅ - ၂၀	၂၄ - ၂၂
၂၅ - ၁၉	၂၂ - ၁၉	၂၃ - ၂၀	၂၀ - ၁၆
၁၀ - ၅	၃၀ - ၂၇	၂၂ - ၁၈	

၎င်းပညာကွက်သည် တစ်လုံးကျွေး နှစ်လုံးတက်၍
 ကြိုတင်သိရှိထားသော ပညာကွက်များ ဖြစ်သည်။

အမှတ်စဉ် (၁၀၉)

နက်	ဖြူ	နက်	ဖြူ
၂၃ - ၁၉	၁၀ - ၁၄	၃ - ၆	၁၀ - ၃
၁၉ - ၁၀	၅ - ၁၄	၁၂ - ၇	၃ - ၁၂
၃၁ - ၂၇	၁ - ၅	၈ - ၁၃	၁၄ - ၁၁
၇ - ၃	၅ - ၁၀	၂၀ - ၁၅	၁၁ - ၂၀
၂၇ - ၃၀	၂၆ - ၂၂	၂၄ - ၁၅	၅ - ၁၀
၄ - ၇	၁၄ - ၁၉	၁၃ - ၉	၁၀ - ၁၄
၇ - ၁၁	၁၀ - ၁၄	၉ - ၂၇	၂၉ - ၂၆
၁၁ - ၆	၂ - ၁၁	၁၆ - ၁၂	၂၅ - ၂၉
၁၅ - ၆	၁၃ - ၁၀	၂၇ - ၂၃	၃၀ - ၂၈
၆ - ၁၃	၁၇ - ၁၀	၂၃ - ၅	၂၈ - ၂၄
၂၈ - ၃၀	၉ - ၅	၅ - ၂	၂၄ - ၁၁
၃၁ - ၂၇	၂၂ - ၃၀	၂ - ၂၄	

မည်သို့ဆိုစေ ၎င်းပညာကွက်သည် နိုင်တော့မည်
ဖြစ်သည်။ (နောက်တစ်မျိုး ဆက်လက်ကြည့်ပါ)

၁၂၂ မြန်မာစာပေ (ကျား)

စာမှတ်စဉ် (၁၁၀)

နက်	ဖြူ	နက်	ဖြူ
၂၃ - ၁၉	၁၀ - ၁၄	၁၁ - ၆	၂ - ၁၁
၁၉ - ၁၀	၅ - ၁၄	၁၅ - ၆	၁၃ - ၁၀
၃၁ - ၂၇	၁ - ၅	၆ - ၁၃	၁၇ - ၁၀
၇ - ၃	၅ - ၁၀	၂၈ - ၃၁	၂၉ - ၂၆
၂၇ - ၃၀	၂၆ - ၂၂	၂၀ - ၁၅	၁၉ - ၂၃
၄ - ၇	၁၄ - ၁၉	၂၄ - ၂၀	၁၄ - ၁၉
၇ - ၁၁	၁၀ - ၁၄	၂၀ - ၂၇	၁၉ - ၂၃
၁၅ - ၁၁	၁၀ - ၁၄	၄ - ၁၁	၉ - ၅
၈ - ၄	၁၄ - ၇	၃ - ၆	၅ - ၂
		၆ - ၁၀	

၎င်းပညာကွက်သည် ယနေ့ထက်တိုင် လက်ကိုင်
ထား၍ ယှဉ်ပြိုင်နေခြင်းဖြစ်သည်။



အမှတ်စဉ် (၁၁၁)

နက်	ဖြူ	နက်	ဖြူ
၂၃ - ၁၉	၁၀ - ၁၄	၂၈ - ၁၉	၁၈ - ၂၂
၁၉ - ၁၀	၅ - ၁၄	၁၂ - ၁၅	၁၃ - ၁၈
၃၁ - ၂၇	၁ - ၅	၃၂ - ၂၈	၁၈ - ၁၄
၇ - ၃	၁၃ - ၁၀	၂၈ - ၂၃	၉ - ၁၃
၂၇ - ၃၀	၁၇ - ၁၃	၃ - ၆	၂ - ၁၁
၁၅ - ၁၉	၁၄ - ၂၃	၁၅ - ၆	

၎င်းပညာကွက်သည် အနက်ဘက်မှ ၁၉ ဝဏန်းပေါ်
 ရှိ ကျားကလေးတစ်လုံးသည် အဖြူဘက်မှ ၂၆ - ၁၀ ပေါ်ရှိ
 ကျားကလေး နှစ်လုံးအား ချုပ်ကိုင်ထားသည်ကို မပျက်စီးရ
 အောင် ထိန်းသိမ်းထားခြင်း ပညာကို ဝရပြုပါ။

၁၂၄ မအောင်ခင် (ကျား)

နက်	အမှတ်စဉ် (၁၁၂)		ဖြူ
	ဖြူ	နက်	
၂၃ - ၁၉	၁၀ - ၁၄	၁၆ - ၂၀	၂၁ - ၂၆
၁၉ - ၁၀	၅ - ၁၄	၂၁ - ၁၅	၂၆ - ၁၉
၃၁ - ၂၇	၁ - ၅	၁၅ - ၂၂	၁၄ - ၁၉
၇ - ၃	၅ - ၁၀	၃၂ - ၂၈	၁၀ - ၁၄
၂၇ - ၃၀	၂၆ - ၂၂	၃ - ၆	၁၃ - ၁၀
၄ - ၇	၂၂ - ၁၉	၆ - ၁၃	၉ - ၂၇
၁၅ - ၂၂	၁၈ - ၂၇	၂၈ - ၃၁	၂၇ - ၂၃
၂၈ - ၃၁	၂ - ၆	၃၁ - ၂၇	၂၃ - ၂၀
၃၁ - ၂၂	၆ - ၁၁	၂၇ - ၂၂	၂၀ - ၂၄
၈ - ၄	၂၁ - ၂၆	၂၂ - ၁၈	၁၉ - ၂၃
၃၀ - ၂၁	၁၇ - ၁၉	၁၈ - ၁၃	၂၃ - ၂၈
၂၀ - ၁၅	၁၁ - ၂၀	၁၃ - ၉	၂၈ - ၃၂
၂၄ - ၂၂	၂၅ - ၂၁	၉ - ၂	၂၄ - ၃၁
၁၂ - ၁၅	၁၄ - ၁၉	၆ - ၂	၁၃ - ၃
၁၅ - ၂၂	၃၁ - ၉	၆ - ၂၀	၃ - ၁၆
၇ - ၃	၂၉ - ၂၆	၂၀ - ၂၄	၃၂ - ၁
၂ - ၁၁	၂၆ - ၃၀	၂၄ - ၃၁	၁၆ - ၂၀
၃ - ၆	၉ - ၁၃	၄ - ၇	၂၀ - ၂၄

ထိုပညာကွက်သည် အနက်ဘက်မှ ကျားလေး (၂) လုံး ကင်းကြီး(၁)လုံး အဖြူဘက်မှ ကင်းကြီး(၃)လုံးဖြစ်၏။ အကွက်(၄၀) ပြေးပိုင်ခွင့်ရှိသော်လည်း ကပ်ကွက်နှင့် သရေကွက်မှန်ဖြစ်ပါ၏။

အမှတ်စဉ် (၁၁၃)

ဘီဝမ်း ဘီတူးခေါ် ရန်ကုန်(၁၁)လုံးပညာ တိုက်ကွက်
(အဖြေများနှင့် ပြန်လည်ခုခံတိုက်ကွက်များ)

နက်	ဖြူ	နက်	ဖြူ
၁၀ - ၁၄	၂၃ - ၁၉	၅ - ၂	၁၂ - ၁၅
၁၄ - ၂၃	၂၈ - ၁၉	၁ - ၅	၂၄ - ၂၈
၂ - ၆	၃၂ - ၂၈	၉ - ၁၃	၈ - ၁၂
၂၆ - ၃၀	၂၈ - ၂၃	၂၅ - ၂၉	၂၈ - ၂၃
၆ - ၃	၁၉ - ၁၄	၂၆ - ၂၂	၁၉ - ၂၆
၁၈ - ၁၁	၇ - ၁၄	၂၉ - ၂၂	၁၁ - ၆
၂၉ - ၂၆	၂၃ - ၁၉	၂ - ၁၁	၁၅ - ၆
၁၂ - ၁၈	၁၅ - ၁၁	၁၈ - ၁၁	၂၃ - ၂၃
		၃၀ - ၂၃	၂၀ - ၂၅

(အဖြူဘက်မှ နိုင်ပါသည်)

ပြန်လည်ခုခံကာကွယ် တိုက်ခစ်ဘက်မှ နိုင်ပါသည်။

၁၂၆ မအောင်ခင် (ကျား)

အမှတ်စဉ် (၁၁၄)

နက်	ဖြူ	နက်	ဖြူ
၁၀ - ၁၄	၂၃ - ၁၉	၆ - ၃	၁၇ - ၁၄
၁၄ - ၂၃	၂၈ - ၁၉	၁၈ - ၁၁	၉ - ၁၄
၂ - ၆	၃၂ - ၂၈	၂၉ - ၂၆	၂၃ - ၁၉
၂၆ - ၃၀	၂၈ - ၂၃	၁၃ - ၁၈	၁၅ - ၁၀
၅ - ၂	၁၂ - ၁၅	၁၃ - ၁၀	၁၁ - ၆
၁ - ၅	၂၄ - ၂၈	၂ - ၁၁	၁၅ - ၁၃
၉ - ၁၃	၈ - ၁၂	၁၇ - ၁၁	၁၂ - ၁၅
၂၅ - ၂၉	၂၈ - ၂၃	၁၈ - ၁၁	၁၅ - ၁၃

(အဖြူဘက်မှ နိုင်ပါသည်)

ပြန်လည်ခုခံ ကာကွယ်နည်းဘက်မှ နိုင်ပါသည်။

အမှတ်စဉ် (၁၁၅)

နက်	ဖြူ	နက်	ဖြူ
၁၀ - ၁၄	၂၃ - ၁၉	၁၈ - ၂၂	၂၈ - ၂၃
၁၄ - ၂၃	၂၈ - ၁၉	၁၃ - ၁၈	၁၂ - ၇
၂ - ၆	၃၂ - ၂၈	၃ - ၁၂	၁၆ - ၇
၂၆ - ၃၀	၂၈ - ၂၃	၁၇ - ၁၃	၇ - ၃
၆ - ၃	၁၉ - ၁၁	၁၃ - ၁၀	၁၁ - ၆
၁၈ - ၁၁	၇ - ၁၄	၁၈ - ၇	၆ - ၁၃
၂၉ - ၂၆	၂၃ - ၁၉	၁၅ - ၆	၂၂ - ၂၄
၁၃ - ၁၈	၁၅ - ၁၁	၂၃ - ၂၇	၃၀ - ၂၃
၅ - ၂	၁၂ - ၁၅	၁၃ - ၉	၂ - ၁၁
၁ - ၅	၂၄ - ၂၈	၉ - ၃၀	
၉ - ၁၃	၈ - ၁၂		

ထိပ်တန်းပညာ သရေကွက်မှန်အဖြေများ ဖြစ်ကြပါသည်။
မည်သည့် ချွန်ပီယံများမှ မနိုင် နိုင်တော့ပေ။

၁၂၈ မြအောင်ခင် (ကျား)

အမှတ်စဉ် (၁၁၆)

နက်	ဖြူ	နက်	ဖြူ
၁၀ - ၁၄	၂၃ - ၁၉	၅ - ၁	၁၂ - ၁၅
၁၄ - ၂၃	၂၈ - ၁၉	၁ - ၅	၂၄ - ၂၈
၂ - ၆	၃၂ - ၂၈	၁၇ - ၁၃	၂၈ - ၂၃
၂၆ - ၃၀	၂၈ - ၂၃	၁၈ - ၂၂	၂၃ - ၂၇
၆ - ၃	၁၉ - ၁၄	၃၀ - ၂၃	၂၀ - ၁၈
၁၈ - ၁၁	၇ - ၁၄	၁၃ - ၂၂	၄ - ၇
၂၉ - ၂၆	၂၃ - ၁၉	၃ - ၁၂	၁၆ - ၈
၁၃ - ၁၈	၁၅ - ၁၁	၉ - ၁၃	၇ - ၃
၁၃ - ၂၂	၈ - ၁၂	၁၂ - ၁၆	၇ - ၁၁
၂၂ - ၂၉	၁၂ - ၇	၁၆ - ၁၂	၁၇ - ၁၁
၂၆ - ၃၀	၁၉ - ၁၇	၁၂ - ၂၂	၁၀ - ၁
၁၀ - ၁၂	၁၁ - ၁၄	၃၀ - ၂၇	

တင်းစစ် တင်းတိုင် တင်းစောင့် တင်းညှပ်ဖြင့် ထိပ်
တန်းသရေကွက်မှန်ပင်ဖြစ်ပါတော့သတည်း။

ဆယ့်နှစ်လုံးတိုက်တွက် ပေါင်းစုံ

နှင့်

၎င်းပညာ၏ အဖြေ

ခုခံကာတွယ်ပြန်လည် တိုက်စစ်ဆင်နည်း

၁၃၀ ၂၂ အောင်ခင် (ကျား)

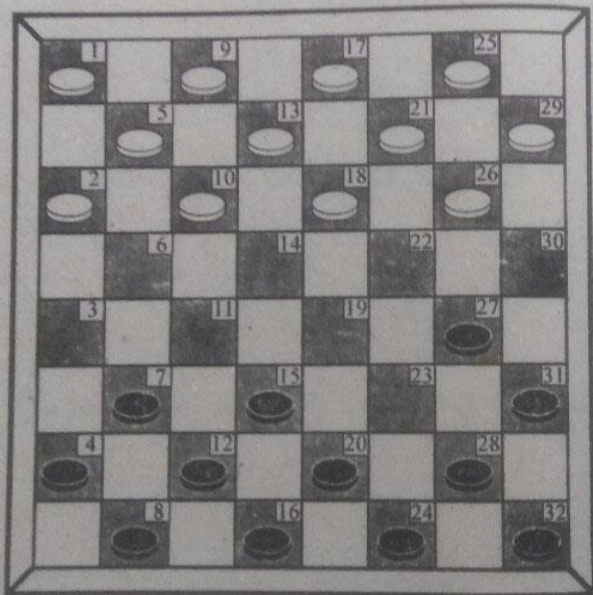

အလျင်တက် ဆိုက်ကလေးပညာကွက်
(တိုက်ကွက်များ)

စိုးရာစာစာတိုက်

အမှတ်စဉ် (၁၁၇)

နက်	ဖြူ	နက်	ဖြူ
၂၃-၂၇	၂၆-၂၂	၁၅-၁၃	၉-၁၈
၂၈-၂၃	၁၀-၁၄	၇-၃	၁၀-၁၄
၁၅-၁၁	၅-၁၀	၂၄-၂၀	၃၁-၂၄
၂၀-၁၅	၁-၅	၃-၆	၂၄-၁၅
၃၂-၂၈	၁၄-၁၉	၁၂-၁	၁၁-၁၅
၂၃-၁၄	၁၀-၁၉	၆-၂	၁၈-၂၂
၂၇-၃၀	၁၃-၁၀	၂-၅	၂၂-၂၇
၃၁-၂၇	၂၂-၃၁	၅-၉	

အလျင်တက် ဆိုက်ကလေးပညာ၏ လိုရင်းမူဖြစ်သည်။

၁၃၂ မ အောင်ဆင် (ကျား)

အမှတ်စဉ် (၁၁၈)

နက်	ဖြူ	နက်	ဖြူ
၂၃-၂၇	၂၆-၂၂	၂၀-၂၃	၉-၅
၂၈-၂၃	၁၀-၁၄	၇-၃	၁၄-၇
၁၄-၁၁	၅-၁၀	၄-၁၁	၁၀-၁၄
၂၇-၃၀	၁-၅	၈-၄	၁၄-၇
၂၃-၂၇	၁၄-၁၉	၂၃-၁၄	၁၈-၂၀
၃၂-၂၈	၁၀-၁၄	၂၇-၉	၅-၁၀
၂၀-၁၅	၅-၁၀	၁၆-၂၃	၇-၁၆
၂၄-၂၀	၂၉-၂၆	၉-၅	၁၆-၂၇
		၃၁-၂၉	

အလျင်တက် ဆိုက်ကလေးပညာ၏ လိုရင်းခွဲခြစ်သည်။

အမှတ်စဉ် (၁၁၉)

အလျင်တက်ဆိုက်ကလေးပညာကွက်၏ (အဖြေများ)နှင့်

ပြန်လည်တိုက်စစ်ဆင်နည်းများ

နက်	ဖြူ	နက်	ဖြူ
၁၀-၇	၇-၁၁	၂၅-၂၉	၁၉-၂၆
၅-၁၀	၂၃-၁၉	၂၉-၂၂	၁၁-၁၄
၁၈-၂၂	၄-၇	၁၈-၂၀	၁၆-၂၃
၆-၃	၂၀-၂၃	၆-၁၁	၇-၁၄
၁၃-၁၈	၂၃-၂၇	၂၂-၁၉	၂၃-၂၇
၁၀-၆	၂၄-၂၀	၁၉-၂၃	၁၄-၁၈
၂၆-၃၀	၁၉-၂၆	၂၃-၂၀	၁၈-၂၁
၃၀-၂၃	၂၀-၂၇	၂၀-၁၆	၂၁-၂၅
၂၁-၂၃	၂၈-၁၉	၁၆-၃၀	၃၁-၂၇
၁၈-၂၂	၁၉-၂၆	၃၀-၇	၂၅-၄
၂၉-၂၂	၃၂-၂၈	၉-၅	၈-၁၂
၁၇-၁၃	၂၈-၂၃	၅-၁၀	၄-၁၈
၁၃-၁၈	၂၃-၁၉	၂-၆	၁၈-၂၁

အဆင့်မြင့်ချန်ပီယံများ ယှဉ်ပြိုင်လေ့ရှိသည်။

(အဖြေတက်မှ နိုင်သည်။)

အမှတ်စဉ် (၁၂၀)

နက်	ဖြူ	နက်	ဖြူ
၁၀ - ၆	၇ - ၁၁	၁၇ - ၁၃	၂၀ - ၂၃
၅ - ၁၀	၂၃ - ၁၉	၁ - ၅	၁၆ - ၂၀
၁၈ - ၂၂	၄ - ၇	၁၃ - ၁၈	၂၃ - ၁၉
၆ - ၃	၂၀ - ၂၃	၂၇ - ၂၉	၁၉ - ၂၆
၁၄ - ၁၈	၂၃ - ၂၇	၂၉ - ၂၂	၂၀ - ၂၃
၁၀ - ၆	၂၄ - ၂၀	၉ - ၁၃	၈ - ၄
၂၆ - ၃၀	၁၉ - ၂၆	၅ - ၁၀	၂၃ - ၁၉
၃၀ - ၂၃	၂၀ - ၂၇	၂၂ - ၂၇	၃၁ - ၂၂
၂၁ - ၂၃	၂၈ - ၁၉	၁၈ - ၂၇	၁၁ - ၁၄
၁၈ - ၂၂	၁၉ - ၂၆	၆ - ၂၁	၁၄ - ၅
၂၉ - ၂၂	၃၂ - ၂၈	၁၁ - ၂၀	၅ - ၉
၂၇ - ၂၃	၉ - ၃၁	၂၄ - ၆	၃၁ - ၂၇
၂၀ - ၂၄	၁၂ - ၁၅	၃ - ၁၂	၂၇ - ၁၀

၎င်းပညာကွက် ဆိုက်ကလေး ဆိုက်ကွက်၏ ပြန်လည် နေရာရွှေ့ နည်းပညာသည် ရှေ့တွင် ဖော်ပြမည်ဖြစ်သော နှစ်ထပ်တိုက်ကွက်နှင့် အဖြေစုံ ပုံစံနှင့် တစ်ထပ်တည်း အတူတူဖြစ်ကြောင်း တွေ့ရှိပါလိမ့်မည်။ ထိပ်တန်းတို့ ယှဉ်ပြိုင်နည်းများဖြစ်ပါသည်။

အမှတ်စဉ် (၁၂၁)

နက်	ဖြူ	နက်	ဖြူ
၁၀ - ၆	၇ - ၁၁	၂၂ - ၂၇	၃၁ - ၂၂
၅ - ၁၀	၂၃ - ၁၉	၁၈ - ၂၇	၁၁ - ၁၄
၁၈ - ၂၂	၄ - ၇	၆ - ၁၁	၁၄ - ၅
၆ - ၃	၂၀ - ၂၃	၁၁ - ၂၀	၅ - ၉
၁၃ - ၁၈	၂၃ - ၂၇	၂၇ - ၂၃	၉ - ၃၁
၁၀ - ၆	၂၄ - ၂၀	၂၀ - ၂၄	၁၂ - ၁၅
၂၆ - ၃၀	၁၉ - ၂၆	၂၄ - ၁၁	၇ - ၁၄
၃၀ - ၂၃	၂၀ - ၂၇	၂၃ - ၂၀	၁၄ - ၁၀
၂၁ - ၂၃	၂၈ - ၁၉	၂၀ - ၂၄	၁၀ - ၅
၁၈ - ၂၂	၁၉ - ၂၆	၂ - ၆	၅ - ၁၀
၁၉ - ၂၂	၃၂ - ၂၈	၆ - ၁၁	၁၉ - ၁၄
၁၇ - ၁၃	၂၈ - ၂၃	၁၁ - ၇	၄ - ၁၁
၁ - ၅	၁၆ - ၂၀	၂၄ - ၆	၃၁ - ၂၄
၁၃ - ၁၈	၂၃ - ၁၉	၆ - ၂	၉ - ၂၂
၂၅ - ၂၉	၁၉ - ၂၆	၂ - ၅	၂၂ - ၁၉
၂၉ - ၂၂	၂၀ - ၂၃	၅ - ၉	၁၄ - ၁၀
၉ - ၁၃	၈ - ၄	၉ - ၁၈	၂၄ - ၂
၅ - ၁၀	၂၃ - ၁၉	၁၈ - ၂၅	၁၀ - ၅
		၂၅ - ၄	၅ - ၁

အဆင့်အမြင့်ဆုံး ကင်းကိုင်နည်းနှင့် ကင်းစစ်၊
ကင်းစောင့် ကင်းချိန်နည်းဖြစ်သည်။ (အဖြူဘက်မှ နိုင်သည်)

၁၃၆ မြန်မာအောင်ခင် (ကျား)

အမှတ်စဉ် (၁၂၂)

နက်	ဖြူ	နက်	ဖြူ
၁၀ - ၆	၇ - ၁၁	၂၉ - ၂၂	၂၀ - ၂၃
၅ - ၁၀	၂၃ - ၁၉	၁၉ - ၁၃	၈ - ၄
၁၈ - ၂၂	၄ - ၇	၅ - ၁၀	၂၃ - ၁၉
၆ - ၃	၂၀ - ၂၃	၂၂ - ၂၇	၃၁ - ၂၂
၁၃ - ၁၈	၂၃ - ၂၇	၁၀ - ၂၃	၁၁ - ၁၄
၁၀ - ၆	၁၉ - ၂၆	၆ - ၁၁	၁၄ - ၅
၂၆ - ၃၀	၂၄ - ၂၀	၁၁ - ၂၀	၅ - ၁
၃၀ - ၂၃	၂၀ - ၂၇	၂၇ - ၂၃	၉ - ၁၄
၂၁ - ၂၃	၂၈ - ၁၉	၂၀ - ၁၆	၁၉ - ၁၄
၁၈ - ၂၂	၁၉ - ၂၆	၂ - ၆	၃၁ - ၂၉
၁၉ - ၂၂	၃၂ - ၂၈	၆ - ၁၁	၂၄ - ၂
၁၇ - ၁၃	၂၈ - ၂၃	၂၃ - ၂၈	၁၄ - ၁၀
၁ - ၅	၁၆ - ၂၀	၂၈ - ၃၂	၁၀ - ၁၃
၁၃ - ၁၈	၂၃ - ၁၉	၃၂ - ၁၉	၁၃ - ၁၇
၂၅ - ၂၉	၁၉ - ၂၆	၁၉ - ၈	၂ - ၅
		၃ - ၁၂	၁၇ - ၃၀

ဗဟုသုတအလို့ငှာ ထည့်သွင်းဖော်ပြခြင်းဖြစ်သည်။

အမှတ်စဉ် (၁၂၃)

နက်	ဖြူ	နက်	ဖြူ
၁၀ - ၆	၇ - ၁၁	၁၇ - ၁၃	၂၈ - ၂၃
၅ - ၁၀	၂၃ - ၁၉	၁၃ - ၁၈	၁၆ - ၂၀
၁၈ - ၂၂	၄ - ၇	၁ - ၅	၂၃ - ၁၉
၆ - ၃	၂၀ - ၂၃	၂၅ - ၂၉	၁၉ - ၂၆
၁၃ - ၁၈	၂၃ - ၂၇	၂၉ - ၂၂	၂၀ - ၂၃
၁၀ - ၆	၂၄ - ၂၀	၉ - ၁၃	၈ - ၄
၂၆ - ၃၀	၁၉ - ၂၆	၅ - ၁၀	၂၃ - ၁၉
၃၀ - ၂၃	၂၀ - ၂၇	၂၂ - ၂၇	၃၁ - ၂၂
၂၁ - ၂၃	၂၈ - ၁၉	၁၈ - ၂၇	၁၁ - ၁၄
၁၈ - ၂၂	၁၉ - ၂၆	၆ - ၁၁	၁၄ - ၅
၂၉ - ၂၂	၃၂ - ၂၈	၁၁ - ၂၀	၅ - ၉
၁၃ - ၁၀	၉ - ၃၁	၂၈ - ၁၉	၂ - ၁၅
၂၀ - ၂၄	၃၀ - ၂၂	၁၉ - ၂၉	၁၅ - ၂၀
၂၄ - ၂၀	၁၉ - ၁၄	၂၉ - ၈	၂၀ - ၂၃
၁၀ - ၁၉	၂၂ - ၁၅	၃ - ၁၂	၂၃ - ၁၆
၂ - ၆	၁၅ - ၂		

အမှန်မှာ သရေ၊ ဗဟုသုတဖြစ်စေရန် ပိတ်ကွက်ကို ဦးစားပေး ဖော်ပြခြင်းဖြစ်သည်။

၁၃၈ မြအောင်ခင် (ကျား)

အမှတ်စဉ် (၁၂၄)

နက်	ဖြူ	နက်	ဖြူ
၁၀ - ၆	၇ - ၃	၁၃ - ၁၀	၂၇ - ၃၀
၅ - ၁၀	၂၃ - ၁၉	၂၅ - ၂၁	၃၁ - ၂၇
၁၈ - ၂၂	၄ - ၇	၂၂ - ၃၁	၂၃ - ၂၇
၆ - ၃	၂၀ - ၂၃	၂၁ - ၂၆	၃၁ - ၂၁
၁၀ - ၆	၂၃ - ၂၇	၁၇ - ၂၆	၂၇ - ၃၀
၁ - ၅	၂၃ - ၁၈	၂၆ - ၂၂	၃၀ - ၂၆
၂၁ - ၂၃	၂၈ - ၁၉	၂၂ - ၂၇	၂၆ - ၂၁
၂၆ - ၂၂	၁၉ - ၂၆	၂၇ - ၂၃	၂၁ - ၁၇
၂၉ - ၂၂	၃၂ - ၂၈	၂၃ - ၂၀	၁၇ - ၃၀
၁၃ - ၁၈	၂၈ - ၂၃	၂၀ - ၁၆	၂၄ - ၂၀
၄ - ၁၀	၁၆ - ၂၀	၁၆ - ၂၃	၃၀ - ၁၆
၉ - ၁၃	၂၃ - ၂၇	၃၁ - ၂၈	၁၅ - ၁၉
၁၀ - ၁၄	၁၀ - ၂၃	၆ - ၁၅	၁၆ - ၂၇
		၁၄ - ၂၆	၂၇ - ၂၄

အဆင့်အမြင့်ဆုံး ယှဉ်ပြိုင်နည်းဖြစ်သည်။ (အဖြူဘက်မှ နိုင်သည်)

အမှတ်စဉ် (၁၂၅)

နက်	ဖြူ	နက်	ဖြူ
၁၀ - ၆	၇ - ၁၁	၁၀ - ၆	၂၄ - ၂၀
၅ - ၁၀	၂၃ - ၁၉	၁ - ၅	၂၀ - ၂၃
၁၈ - ၂၂	၄ - ၇	၂၆ - ၃၀	၁၉ - ၂၆
၆ - ၃	၂၀ - ၂၃	၂၉ - ၂၂	၁၁ - ၁၄
၁၃ - ၁၈	၂၃ - ၂၇	၁၈ - ၂၀	၂၇ - ၁၈
၂၁ - ၁၄	၂၃ - ၂၇	၂၄ - ၆	၂၈ - ၂၄
၃၀ - ၂၃	၂၈ - ၁	၆ - ၁၃	၁၄ - ၁၀
၂၀ - ၂၄	၁ - ၂၈	၁၃ - ၆	၁၂ - ၁၅
၆ - ၁၁	၇ - ၁၄	၆ - ၂၀	၂၄ - ၁၅

အရင်တက်ကလေးကို ပြန်လည်ခုခံကာကွယ် အနိုင်
ယှဉ်ပြိုင်နိုင်နည်း။ အဖြူတက်မှ နိုင်သည်။

၁၄၀ မြအောင်ခင် (ကျား)

အမှတ်စဉ် (၁၂၆)

နက်	ဖြူ	နက်	ဖြူ
၁၀ - ၆	၇ - ၁၁	၂၆ - ၂၂	၁၄ - ၁၀
၅ - ၁၀	၂၃ - ၁၉	၅ - ၁၀	၂၃ - ၁၉
၁၈ - ၂၂	၄ - ၇	၁၄ - ၂၃	၂၈ - ၁၇
၆ - ၃	၂၀ - ၂၃	၂၅ - ၂၁	၁၇ - ၂၈
၁၃ - ၁၈	၂၄ - ၂၀	၂၉ - ၂၀	၃၀ - ၂၆
၁၀ - ၆	၂၃ - ၂၇	၂၂ - ၂၇	၂၆ - ၂၁
၁ - ၅	၂၀ - ၂၃	၂၇ - ၂၃	၂၁ - ၁၇
၁၇ - ၁၃	၂၇ - ၃၀	၂၃ - ၂၀	၁၁ - ၁၄
၂၂ - ၂၇	၃၁ - ၂၂	၁၈ - ၁၄	၁၂ - ၇
၁၈ - ၂၀	၁၆ - ၂၃	၃ - ၁၂	၁၇ - ၃၀
၁၃ - ၁၈	၁၉ - ၁၄		

အကယ်၍ ၂၃ - ၂၀ မရွေးဘဲ ၁၈ - ၂၂ ရွေးလျှင်
 ၁၇ - ၃၀၊ အဖြူ ၂၂ - ၂၇၊ အနက်ဘက်မှ ၁၁ - ၁၄
 ရွေးရမည်။ ပြန်လည်ခွဲကာကွယ် တိုက်စစ်ဘက်မှ နိုင်သည်။

အမှတ်စဉ် (၁၂၇)

နက်	ဖြူ	နက်	ဖြူ
၁၀ - ၆	၇ - ၁၀	၂၂ - ၂၇	၃၁ - ၂၂
၅ - ၁၀	၂၃ - ၁၉	၁၈ - ၂၀	၁၆ - ၂၃
၁၈ - ၂၂	၄ - ၇	၁၃ - ၁၈	၁၉ - ၁၄
၆ - ၃	၂၀ - ၂၃	၉ - ၁၃	၂၃ - ၁၉
၁၃ - ၁၈	၂၄ - ၂၀	၁၈ - ၂၂	၂၈ - ၃၁
၁၀ - ၆	၂၃ - ၂၇	၂၂ - ၂၇	၃၁ - ၂၂
၁ - ၅	၂၀ - ၂၃	၂၁ - ၁၈	၃၀ - ၂၁
၁၇ - ၁၃	၂၇ - ၃၀	၁၈ - ၂၇	၂၁ - ၁၇

အဖြူဘက်မှ နိုင်သည်။ ကျန်ပညာကွက်များကို ဣက်ဖြင့် ဆက်လက်ရွှေ့ကြည့်ပါလေ။

၁၅၂ မြေကောင်စင် (ကျား)

အမှတ်စဉ် (၁၂၈)

နက်	ဖြူ	နက်	ဖြူ
၁၀ - ၆	၇ - ၁၀	၁၈ - ၂၀	၁၆ - ၂၃
၅ - ၁၀	၂၃ - ၁၉	၁၃ - ၁၈	၁၉ - ၁၄
၁၈ - ၂၂	၄ - ၇	၁၈ - ၂၂	၁၄ - ၁၈
၆ - ၃	၂၀ - ၂၃	၂၀ - ၁၄	၁၀ - ၁၈
၁၃ - ၁၈	၂၄ - ၂၀	၂၂ - ၂၇	၃၀ - ၂၀
၁၀ - ၆	၂၃ - ၂၇	၂၇ - ၂၀	၂၀ - ၁၇
၁ - ၅	၂၀ - ၂၃	၅ - ၁၀	၁၅ - ၁၀
၁၇ - ၁၃	၂၇ - ၃၀	၆ - ၁၅	၁၂ - ၁၉
၂၂ - ၂၇	၃၀ - ၂၂	၃ - ၁၂	၁၇ - ၃၀

၎င်းပညာကွက်သည် ထပ်ကွက် ကွက်ဖုံးခိုက်ကွက်
များကို ဦးစားပေး ဖော်ပြခြင်းဖြင့် အနိုင်ရရှိပါပေသည်။

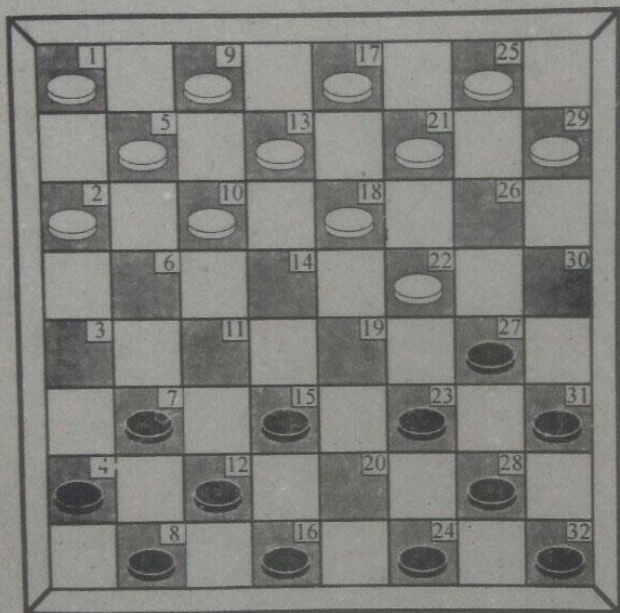

ပုံ
အရင်တက် ဆိုက်မှုပြောင်း ပညာကွက်

၁၄၄ မြအောင်ခင် (ကျား)

အမှတ်စဉ် (၁၂၉)

နက်	ဖြူ	နက်	ဖြူ
၂၃ - ၂၇	၂၆ - ၂၂	၂၈ - ၂၃	၆ - ၃
၂၀ - ၂၃	၁၀ - ၁၄	၂၃ - ၁၉	၂၂ - ၂၇
၇ - ၁၁	၁၄ - ၇	၃၁ - ၂၂	၁၈ - ၂၇
၄ - ၁၁	၅ - ၁၀	၁၁ - ၆	၂ - ၂၀
၂၃ - ၁၉	၁၀ - ၆	၁၆ - ၃၀	၁၇ - ၂၁
၁၉ - ၂၆	၂၁ - ၂၃	၁၉ - ၂၂	၂၁ - ၁၈
၂၈ - ၁၉	၁၈ - ၂၂	၂၂ - ၂၆	၁၈ - ၂၂
၁၉ - ၂၆	၂၉ - ၂၂	၁၆ - ၂၁	၂၂ - ၂၇
၃၂ - ၂၈	၁ - ၅	၂၂ - ၂၅	၂၇ - ၂၃
၂၈ - ၂၃	၁၃ - ၁၈	၂၅ - ၁၄	၂၃ - ၂၀
၂၃ - ၁၉	၂၅ - ၂၉	၁၄ - ၁	၂၀ - ၂၄
၁၉ - ၂၆	၂၉ - ၂၂	၁ - ၁၄	၂၄ - ၂
၂၄ - ၂၈	၉ - ၁၃	၂၀ - ၂၆	၂ - ၂၄
၂၆ - ၂၉	၂၄ - ၂	၂၉ - ၁၉	၁၀ - ၆
၂၉ - ၂၅	၂ - ၂၄	၁၉ - ၁၅	၃၁ - ၂၈
၂၅ - ၂၉	၂၄ - ၃၁	၁၅ - ၂	
၁၄ - ၂၅	၁၃ - ၁၀		

အရင်တတ် ဆိုက်ကလေး မှုပြောင်းတိုက်ကွက်
 လိုရင်းမှု မထည့်မဖြစ်၍ ထည့်သွင်းရမည်ဖြစ်ပါသည်။
 သို့မှသာ ၎င်းပညာကို ခုခံကာကွယ်နိုင်မည်ဖြစ်သည်။

အမှတ်စဉ် (၁၃၀)
 အရင်တက် ဆိုက်ကလေး မှုပြောင်းတိုက်ကွက်၏
 အဖြေများ

နက်	ဖြူ	နက်	ဖြူ
၁၀ - ၆	၇ - ၁၁	၁ - ၅	၂၈ - ၂၉
၁၃ - ၁၀	၂၃ - ၁၉	၅ - ၁၀	၁၅ - ၁၉
၂၆ - ၂၂	၁၉ - ၂၆	၁၀ - ၆	၂၄ - ၂၀
၂၉ - ၂၀	၂၀ - ၂၃	၆ - ၁၁	၈ - ၁၂
၁၀ - ၁၄	၂၃ - ၁၉	၁၇ - ၁၃	၁၉ - ၁၄
၁၄ - ၇	၁၂ - ၁၀	၂ - ၆	၁၄ - ၂၁
၅ - ၂၃	၂၈ - ၂၆	၂၅ - ၁၈	၂၃ - ၁၉
၂၁ - ၃၀	၃၂ - ၂၈		

အထက်ပါ ပညာကွက်ကိုကြည့်ပါ။ ၁၃ - ၁၀ ရွှေ့လျှင်
 အဖြူဘက်မှ ၁၉ - ၁၄ ကျွေး (၃) ကောင် ရိုက်မည်။ ၃၁ - ၂၇
 ကျွေးလဲလျှင် ၂၀ - ၁၅ ကျွေး ရိုက်မည်။ ၆ - ၃ ရွှေ့လျှင် ၁၂ -
 ၇ ကျွေး ရိုက်မည်။
 အနက်ဘက်မှ ၉ - ၅ ရွှေ့လျှင် ၁၉ - ၂၂ ကျွေးလည်း
 ကင်းဆင်းပါ။ အဖြူဘက်မှ နိုင်ပါသတည်း။

၁၄၆ ၂ အောင်ခင် (ကျား)

အမှတ်စဉ် (၁၃၁)

နက်	ဖြူ	နက်	ဖြူ
၁၀ - ၁၄	၁၅ - ၁၁	၁ - ၅	၂၇ - ၃၀
၅ - ၁၀	၂၀ - ၁၅	၅ - ၁၀	၁၆ - ၂၀
၂၆ - ၂၂	၂၃ - ၂၇	၂၁ - ၂၆	၃၀ - ၂၁
၁၄ - ၁၉	၇ - ၃	၁၇ - ၂၆	၂၀ - ၂၃
၁၀ - ၁၄	၄ - ၇	၂၆ - ၃၀	၃ - ၆
၁၀ - ၃	၂၃ - ၂၇	၂၂ - ၃၁	၁၅ - ၂၂
၃၀ - ၂၃	၃၁ - ၂၇	၁၈ - ၂၇	၂၈ - ၁၇

မှတ်ချက်။

။ ဆန္ဒာကွက်ပြည့်နှင့် ဆိုက်ကြီးပညာကွက်များ ခေါ်ကြသည်။

၎င်းပညာကွက်သည် ဆိုက်ကြီးပညာကွက်ဖြစ်သည်။

အဓိပ္ပာယ်ရှင်းလင်းချက်။ အနောက်ဘက်မှ အရင်တက်၍ အဖြူဘက်မှ ညှပ်ကွက်ဖြင့်ရွှေ့လျှင် (ဆိုက်ကြီး) ခေါ်သည်။ မိမိဘက်မှ အရင်တက်၍ ညှပ်လျှင် သို့မဟုတ် ၂၃ - ၂၇ ရွှေ့လျှင် အရင်တက်ဆိုက် ခေါ်သည်။ အကွက်စုံ ဖော်ပြလိုသောကြောင့် ဆိုက်ကြီးကို ထည့်သွင်း ဖော်ပြခြင်း ဖြစ်သည်။

အမှတ်စဉ် (၁၃၂)

နက်	ဖြူ	နက်	ဖြူ
၁၀ - ၁၄	၁၅ - ၁၁	၁၃ - ၆	၂၀ - ၂၃
၅ - ၁၀	၂၀ - ၁၅	၆ - ၃	၃၀ - ၂၆
၂၆ - ၂၂	၂၃ - ၂၇	၂၁ - ၃၀	၃၁ - ၂၇
၁၄ - ၁၉	၇ - ၃	၂၂ - ၃၁	၁၅ - ၁၃
၁၀ - ၁၄	၄ - ၇	၁၇ - ၁၀	၁၁ - ၁၈
၁ - ၅	၂၇ - ၃၀	၂ - ၆	၂၃ - ၂၇
၅ - ၁၀	၁၆ - ၂၀	၃၀ - ၂၃	၂၈ - ၁၉
၁၀ - ၆	၃ - ၁၀	၂၉ - ၂၆	၃၂ - ၂၈

(ဆိုက်ကြီးနိုင်သည်)

ဆိုက်ကြီးပညာ တိုက်ကွက်များ၏ မှုပြောင်းများ မှုကွဲများ၏
ရွှေနည်းများကို ရွှေတွင် ဆက်လက်ကြည့်ပါ။

၁၄၈ □ အောင်ခင် (ကျား)

အမှတ်စဉ် (၁၃၃)

နက်	ဖြူ	နက်	ဖြူ
၁၀ - ၁၄	၁၅ - ၁၁	၅ - ၁၀	၁၆ - ၂၀
၅ - ၁၀	၂၀ - ၁၅	၁၀ - ၆	၃ - ၁၀
၂၆ - ၂၂	၂၃ - ၂၇	၁၃ - ၆	၂၀ - ၂၃
၁၄ - ၁၉	၇ - ၃	၁၇ - ၁၃	၃၀ - ၂၆
၁၀ - ၁၄	၄ - ၇	၂၁ - ၃၀	၂၃ - ၂၇
၁ - ၅	၂၇ - ၃၀	၃၀ - ၂၃	၃၁ - ၂၇
၂၂ - ၃၁	၁၅ - ၂၂	၆ - ၁၅	၁၂ - ၁၉
၁၈ - ၂၇	၂၈ - ၁၇	၂၇ - ၂၃	၁၇ - ၃၀

၎င်းပညာကွက်များသည် ဆိုက်ကြီးပညာကွက်၏
လိုရင်းမူများဖြစ်သည်။ ဆက်လက်ကြည့်ပါ။

အမှတ်စဉ် (၁၃၄)

နက်	ဖြူ	နက်	ဖြူ
၁၀ - ၁၄	၁၅ - ၁၁	၁၃ - ၂၀	၂၀ - ၂၃
၅ - ၁၀	၂၀ - ၁၅	၆ - ၃	၈ - ၄
၂၆ - ၂၂	၂၃ - ၂၇	၁၇ - ၁၃	၂၀ - ၂၆
၁၄ - ၁၉	၇ - ၃	၂၁ - ၃၀	၂၃ - ၂၇
၁၀ - ၁၄	၄ - ၇	၃၀ - ၂၃	၃၁ - ၂၇
၁ - ၅	၂၇ - ၃၀	၂၂ - ၃၁	၁၅ - ၂၂
၅ - ၁၀	၁၆ - ၂၀	၁၈ - ၂၇	၂၈ - ၁၇
၁၀ - ၆	၃ - ၁၀	၂၇ - ၂၃	၁၇ - ၃၀

(ဆိုက်ကြီး လိုရင်းမူနိုင်)

အချို့ပညာကွက်များသည် တူမယောင်ယောင်နှင့် မူကွဲနေသည်ကို တွေ့ရသလို မတူသလိုနှင့် နောက်ဆုံးရွှေ့ပြီး တူနေသည်မှာ ကျားပညာ၏ လှည့်စားချက်တစ်ရပ်ဖြစ်သည်။ ဆက်လက်ကြည့်ပါ။

၁၅၀ မြအောင်ခင် (ကျား)

အမှတ်စဉ် (၁၃၅)

နက်	ဖြူ	နက်	ဖြူ
၁၀ - ၁၄	၁၅ - ၁၁	၂၂ - ၂၇	၁၅ - ၂၂
၅ - ၁၀	၂၀ - ၁၅	၂၇ - ၂၀	၂၄ - ၁၅
၂၆ - ၂၂	၂၃ - ၂၇	၁၈ - ၂၇	၃၀ - ၂၂
၁၄ - ၁၉	၇ - ၃	၂၀ - ၁၈	၂၂ - ၂၆
၁၀ - ၁၄	၄ - ၇	၁၄ - ၁၉	၁၅ - ၂၂
၁ - ၅	၂၇ - ၃၀	၁၈ - ၂၇	၂၆ - ၂၀
၅ - ၁၁	၁၆ - ၂၁	၁၇ - ၂၆	၃၀ - ၂၀
၁၉ - ၂၃	၂၈ - ၂၆	၂၅ - ၁၈	၁၁ - ၆
၂၉ - ၂၂	၃၂ - ၂၈	၂ - ၁၁	၇ - ၂၀
၁၄ - ၁၉	၂၀ - ၂၃	၂၇ - ၃၀	၂၈ - ၂၃
၁၀ - ၁၄	၈ - ၄	၃၁ - ၂၈	၂၁ - ၂၅
၂၈ - ၂၃	၂၃ - ၂၇	၂၉ - ၁၅	၁၄ - ၅
၃၂ - ၂၃	၂၇ - ၃၀	၇ - ၂	၇ - ၁၁
၂၃ - ၁၉	၁၂ - ၇	၁၅ - ၆	၃ - ၁၇
၁၉ - ၂၉	၂၅ - ၁၄		

ဆိုက်ကြီး လိုရင်းမူများ ကွက်ပျောက် ကင်းပေး
 ကင်းသတ်များကို ဦးစားပေး ဖော်ပြသည်။ (ဆက်လက်ကြည့်
 ပါ)

အမှတ်စဉ် (၁၃၆)

နက်	ဖြူ	နက်	ဖြူ
၁၀ - ၁၄	၁၅ - ၁၁	၁၄ - ၁၉	၂၀ - ၂၃
၅ - ၁၀	၂၀ - ၁၅	၉ - ၅	၂၃ - ၁၄
၂၆ - ၂၂	၂၃ - ၂၇	၁၀ - ၁၉	၈ - ၄
၁၄ - ၁၉	၇ - ၃	၅ - ၁၀	၃၁ - ၂၇
၁၀ - ၁၄	၄ - ၇	၂၂ - ၃၁	၁၅ - ၂၂
၁ - ၅	၂၇ - ၃၀	၁၈ - ၂၇	၁၁ - ၆
၅ - ၁၀	၁၆ - ၂၀	၂ - ၁၁	၇ - ၅
၁၉ - ၂၃	၂၈ - ၂၆	၁၃ - ၁၈	၅ - ၁
၂၉ - ၂၂	၃၂ - ၂၈	၁၈ - ၂၂	၁၂ - ၁၅

(ဆိုက်ကြီးနိုင်သည်။)

၎င်းပညာကွက်သည် ကွက်ပျောက်၊ ကွက်ဖြည့်များ
ကို ဦးစားပေး ဖော်ပြသည်။ (ဆိုက်ကြီးနိုင်သည်)

၁၅၂ မအောင်ခင် (ကျား)

အမှတ်စဉ် (၁၃၇)

နတ်	ဖြူ	နတ်	ဖြူ
၁၀ - ၁၄	၁၅ - ၁၁	၂၀ - ၁၈	၂၈ - ၂၃
၅ - ၁၀	၂၀ - ၁၅	၂၇ - ၃၁	၁၂ - ၁၅
၅၆ - ၂၂	၂၃ - ၂၇	၁၅ - ၂၇	၁၁ - ၁၈
၁၄ - ၁၉	၇ - ၃	၁၃ - ၂၂	၃၀ - ၂၆
၁၀ - ၁၄	၄ - ၇	၂၅ - ၂၁	၂၃ - ၃၀
၁ - ၅	၂၇ - ၃၀	၂၂ - ၂၇	၃၂ - ၂၈
၅ - ၁၀	၁၆ - ၂၀	၂၉ - ၂၂	၂၈ - ၂၃
၂၂ - ၂၇	၃၁ - ၂၂	၉ - ၁၃	၇ - ၁၁
၁၈ - ၂၇	၁၅ - ၂၂	၁၀ - ၆	၃ - ၁၀
၁၃ - ၆	၂၃ - ၁၉	၆ - ၃	၁၀ - ၅
၂၁ - ၂၆	၃၁ - ၂၁	၃ - ၇	၅ - ၁
၁၇ - ၂၆	၁၉ - ၁၄	၇ - ၁၂	၁၁ - ၆
၂၆ - ၃၀	၁၄ - ၁၀	၂ - ၁၁	၁၅ - ၆
၃၁ - ၂၈	၂၄ - ၃၁	၁၂ - ၁၆	၂၂ - ၂၆
၂၂ - ၁၉	၃၁ - ၂၂	၁၆ - ၂၇	၂၆ - ၂၉
၁၉ - ၁၂	၈ - ၁၅		

အဆင့်အမြင့်ဆုံး ယှဉ်ပြိုင်နည်းများဖြစ်သည်။
(ဆက်လက်ကြည့်ပါလေ)

အမှတ်စဉ် (၁၃၈)

နက်	ဖြူ	နက်	ဖြူ
၁၀ - ၁၄	၁၅ - ၁၁	၂၆ - ၂၂	၂၄ - ၁၅
၅ - ၁၀	၂၀ - ၁၅	၃၁ - ၂၄	၇ - ၁၁
၂၆ - ၂၂	၂၃ - ၂၇	၂၄ - ၃၁	၃၂ - ၂၈
၁၄ - ၁၉	၇ - ၃	၃၁ - ၂၄	၁၁ - ၁၄
၁၀ - ၁၄	၄ - ၇	၂၄ - ၁၈	၁၅ - ၁
၁ - ၅	၂၇ - ၃၀	၁၃ - ၁၀	၁ - ၂၆
၅ - ၁၀	၁၆ - ၂၀	၂၉ - ၂၂	၃၀ - ၂၆
၂၉ - ၂၆	၂၀ - ၂၃	၂၂ - ၂၇	၂၆ - ၂၁
၂၅ - ၂၆	၃၁ - ၂၇	၂၇ - ၂၃	၂၁ - ၂၅
၂၂ - ၃၁	၁၅ - ၂၂	၂၃ - ၂၈	၂၅ - ၂၄
၁၈ - ၂၀	၁၁ - ၂၅	၂၉ - ၃၂	

(သရေကွက်မှန်)
 အဆင့်အမြင့်ဆုံး ယှဉ်ပြိုင်နည်းများဖြစ်သည်။
 (ဆက်လက်ကြည့်ပါလေ)

၁၅၄ III အောင်ခင် (ကျား)

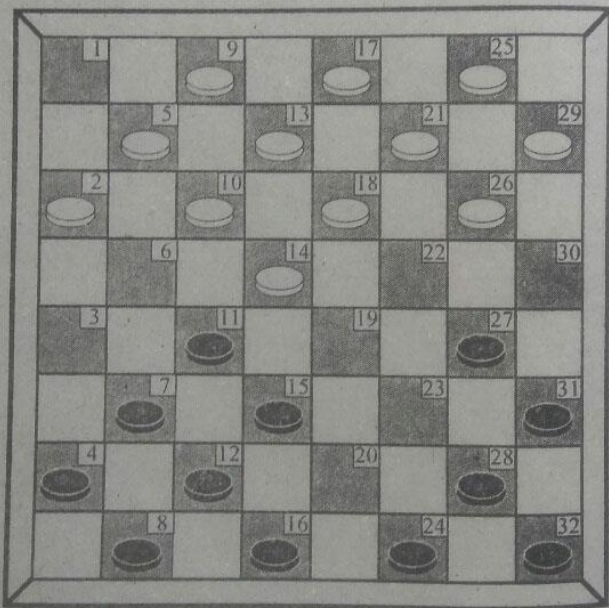

အမှတ်စဉ် (၁၃၉)

နက်	ဖြူ	နက်	ဖြူ
၁၀ - ၁၄	၁၅ - ၁၁	၆ - ၁၁	၇ - ၃
၅ - ၁၀	၂၀ - ၁၅	၁၃ - ၁၀	၂၈ - ၃၁
၁ - ၅	၂၃ - ၂၇	၁၉ - ၂၃	၂၄ - ၂၈
၁၄ - ၁၉	၁၅ - ၂၂	၁၀ - ၁၉	၄ - ၇
၂၆ - ၁၉	၂၇ - ၂၂	၁၁ - ၄	၂၂ - ၁၈
၁၈ - ၂၇	၃၁ - ၂၂	၂၁ - ၁၄	၁၂ - ၁၅
၁၀ - ၆	၁၁ - ၁၄	၁၉ - ၁၂	၂၈ - ၁

(ဆိုက်ကြီးနှင့် ဆန္ဒာ (၃)လုံးတန်း ပညာကွက်)
 ဆိုက်ကြီးပညာ၏ ကွက်ဖုံးပညာတစ်မျိုးဖြစ်သည်။

အမှတ်စဉ် (၁၄၀)

နက်	ဖြူ	နက်	ဖြူ
၁၀ - ၁၄	၁၅ - ၁၁	၂၀ - ၂၆	၁၆ - ၂၀
၅ - ၁၀	၂၀ - ၁၅	၂၆ - ၃၀	၂၀ - ၂၃
၁ - ၅	၂၃ - ၂၇	၂၅ - ၂၁	၁၂ - ၇
၁၄ - ၁၉	၁၅ - ၂၂	၁၁ - ၁၅	၂၄ - ၂၀
၂၆ - ၁၉	၂၇ - ၂၂	၁၅ - ၂၄	၃၁ - ၂၇
၁၈ - ၂၇	၃၁ - ၂၂	၂၄ - ၃၁	၂၂ - ၂၆
၁၀ - ၆	၁၁ - ၁၄	၃၁ - ၁၁	၂၆ - ၁၇
၆ - ၁၁	၇ - ၃	၁၉ - ၂၈	၇ - ၁၄
၁၃ - ၁၀	၂၈ - ၃၁	၁၀ - ၁၉	၁၇ - ၃၂
၁၇ - ၁၃	၃၂ - ၂၈		

ထိပ်တန်းပညာဖြစ်သည်။ (ဆိုက်ကြီးနိုင်)
 ရှေ့တွင် ဆက်လက်ကြည့်ပါ။

အမှတ်စဉ် (၁၄၁)

နက်	ဖြူ	နက်	ဖြူ
၁၀ - ၁၄	၅ - ၁၁	၁၁ - ၁၅	၁၄ - ၁၈
၅ - ၁၀	၂၀ - ၁၅	၁၀ - ၁၄	၁၈ - ၂၁
၁ - ၅	၂၃ - ၂၇	၂၅ - ၂၁	၂၈ - ၂၃
၁၄ - ၁၉	၁၅ - ၂၂	၁၉ - ၂၈	၁၂ - ၁
၂၆ - ၁၉	၂၇ - ၂၂	၂၈ - ၃၂	၂၄ - ၁၅
၁၈ - ၂၇	၃၁ - ၂၂	၉ - ၅	၁ - ၁၇
၁၀ - ၆	၁၁ - ၁၄	၃၂ - ၁၀	၁၇ - ၆
၆ - ၁၁	၇ - ၃	၂ - ၂၀	၃ - ၆
၁၃ - ၁၀	၂၈ - ၃၁	၂၀ - ၂၄	၆ - ၁၀
၁၇ - ၁၃	၃၂ - ၂၈	၃၀ - ၂၇	၃၁ - ၂၂
၂၀ - ၁၆	၁၇ - ၂၀	၂၄ - ၃၁	၂၂ - ၂၆
၁၆ - ၃၀	၂၀ - ၂၃	၂၉ - ၃၂	*၁၀ - ၁၃

မှတ်ချက်။ ။ *၁၀ - ၁၃ ရွှေ့ရမည်။ အကယ်၍ ၁၀ - ၅ ရွှေ့လျှင် ၃၁ - ၂၈ ကင်းချိန်လျှင် ဆိုက်ဘတ်မှ ရှုံးနိုင်သည်။ (အဆင့်အမြင့်ဆုံး သရေကွက်မှန်)

၁၅၈ မြအောင်ခင် (ကျား)

အမှတ်စဉ် (၁၄၂)

နက်	ဖြူ	နက်	ဖြူ
၁၀ - ၁၄	၁၅ - ၁၁	* ၁၉ - ၁၅	၁၁ - ၁၄
၅ - ၁၀	၂၀ - ၁၅	၂ - ၆	၁၄ - ၁၀
၁ - ၅	၂၃ - ၂၇	၅ - ၁၄	၃၀ - ၂၇
၂၆ - ၃၀	၂၈ - ၂၃	၃၀ - ၂၃	၂၈ - ၁၀
၂၁ - ၂၆	၂၄ - ၂၈	၆ - ၁၁	၄ - ၇
၂၆ - ၂၂	၁၅ - ၁၉	၁၁ - ၄	၁၈ - ၁၃
၂၂ - ၁၆	၁၂ - ၁၉	၉ - ၁၈	၁၀ - ၅
၁၈ - ၂၂	၁၉ - ၂၆	၁၈ - ၁၄	၅ - ၉
၂၉ - ၂၂	၂၇ - ၁၈	၁၄ - ၁၁	၉ - ၂၂
၁၃ - ၂၂	၁၁ - ၁၈	၁၅ - ၂၀	၁၆ - ၂၃
၂၂ - ၁၉	၂၃ - ၁၄	၁၁ - ၇	၂၂ - ၃၁
၁၀ - ၁၉	၇ - ၁၁	၇ - ၁၂	၈ - ၁၅

မှတ်ချက်။ * ၁၉ - ၁၅ မရွေးဘဲ ၁၇ - ၁၃ ချိန်လျှင်
 ၄ - ၇ တက်၊ ၃၁ - ၂၇ ကျေး၍ ကင်းပေး ကင်းသတ်ရမည်။
 အဆင့်အမြင့်ဆုံး ဆိုက်ကြီးပညာများ ဖြစ်ပါတော့သည်။

အမှတ်စဉ် (၁၄၃)

နက်	ဖြူ	နက်	ဖြူ
၁၀ - ၁၄	၁၅ - ၁၁	၁၃ - ၆	၂၄ - ၂၀
၅ - ၁၀	၂၀ - ၅	၂၆ - ၂၂	၁၁ - ၁၄
၂၆ - ၃၀	၁၅ - ၁၉	၁၈ - ၁၁	၇ - ၁၄
၂၁ - ၂၆	၁၂ - ၁၅	၆ - ၁၁	၁၅ - ၆
၁၀ - ၆	၁၉ - ၁၀	၂ - ၁၁	၁၄ - ၁၀
၆ - ၃	၈ - ၁၂		

၎င်းဆိုက်ကြီးပညာကွက်၏ လိုရင်းမူဖြစ်သည်။ နှစ်
ဘက်ရိုက်ရှိသည်။ နိုင်တော့မည်။ (ကျန်သော ပညာကွက်များ
ကို ဉာဏ်နှင့် ရွှေ့ကြည့်ပါ)

၁၆၀ ■ အောင်ခင် (ကျား)

အမှတ်စဉ် (၁၄၄)

နက်	ဖြူ	နက်	ဖြူ
၁၀ - ၁၄	၁၅ - ၁၁	၃၀ - ၂၃	၂၈ - ၂၆
၅ - ၁၀	၂၀ - ၁၅	၂၅ - ၂၃	၂၆ - ၂၁
၂၆ - ၃၀	၁၅ - ၁၉	၁၇ - ၂၆	၃၁ - ၂၇
၂၁ - ၂၆	၁၂ - ၁၅	၂၆ - ၂၂	၂၇ - ၃၀
၂၆ - ၂၂	၁၉ - ၂၆	၂၂ - ၂၇	၁၆ - ၂၀
၂၉ - ၂၂	၂၃ - ၂၇	၂၇ - ၃၀	၃၂ - ၂၈

ဆိုက်ကြီးဘက်မှ လိုရင်းမူ ပုံစံသွင်းနည်းကို ဖော်ပြ
ခြင်းဖြစ်သည်။ ကျန်ပညာကွက်ကို ဉာဏ်နှင့် ရွှေ့ကြည့်ပါ။
နိုင်တော့မည်။

အမှတ်စဉ် (၁၄၅)

နက်	ဖြူ	နက်	ဖြူ
၁၀ - ၁၄	၁၅ - ၁၁	၁၈ - ၁၁	၁၉ - ၁၄
၅ - ၁၀	၂၀ - ၁၅	၉ - ၁၃	၂၃ - ၁၇
၂၆ - ၃၀	၁၅ - ၁၉	* ၁၃ - ၁၈	၈ - ၁၂
၁၀ - ၆	၁၉ - ၁၀	၂၉ - ၂၆	၁၄ - ၁၀
၆ - ၁၅	၁၂ - ၁၉	၁၈ - ၁၄	၁၀ - ၅
၁၃ - ၆	၂၄ - ၂၀	၁ - ၁၀	၁၂ - ၇
၆ - ၁၁	၇ - ၁၄	၁၄ - ၂၃	၇ - ၅

မှတ်ချက်။

။ * ၁၃ - ၁၈ ရွှေ့ခြင်းသည် ကင်းပေး
 ကင်းသတ်မျှော်၍ ရွှေ့ခြင်းဖြစ်သည်။
 (ဆိုက်ကြီးနိုင် ထပ်လိမ်ကွက်ပညာနှင့် နှစ်
 ဆင့်ကွက်ပညာ ဦးစားပေး ဖော်ပြသည်။)

၁၆၂ မာတောင်ခပ် (ကျား)

အမှတ်စဉ် (၁၄၆)

နက်	ဖြူ	နက်	ဖြူ
၁၀ - ၁၄	၁၅ - ၁၁	၉ - ၁၃	၂၃ - ၁၇
၅ - ၁၀	၂၀ - ၁၅	၁၃ - ၁၈	၈ - ၁၂
၂၆ - ၃၀	၁၅ - ၁၉	၂၉ - ၂၆	၁၄ - ၁၀
၁၀ - ၆	၁၉ - ၁၀	၁၈ - ၁၄	၁၀ - ၅
၆ - ၁၅	၁၂ - ၁၉	၁၄ - ၂၃	၂၈ - ၁၉
၁၃ - ၆	၂၄ - ၂၀	၁ - ၁၀	၁၉ - ၂၂
၆ - ၁၁	၇ - ၁၄	၂၆ - ၁၉	၂၀ - ၁၅
၁၈ - ၁၁	၁၉ - ၁၄	၁၁ - ၂၀	၁၆ - ၅

၎င်းဆိုက်ကြီးပညာသည် နှစ်ဆင့်ထပ်လိမ့် ခိုက်ကွက် ပညာဖြင့် အနိုင်ရရှိလေသည်။

အမှတ်စဉ် (၁၄၇)
 ဆိုက်ကြီးပညာတိုက်ကွက်များ ၏
 အဖြေနှင့်ပြန်လည်ခုခံကာကွယ် အနိုင်ရွှေ့နည်း

နက်	ဖြူ	နက်	ဖြူ
၂၃ - ၁၉	၁၈ - ၂၂	၂၃ - ၂၂	၅ - ၁၀
၂၈ - ၂၃	၁၀ - ၆	၁၅ - ၁၉	၂၅ - ၂၉
၂၃ - ၂၇	၂၆ - ၃၀	၇ - ၁၁	၆ - ၁၅
၁၉ - ၂၆	၃၀ - ၂၃	၂၂ - ၁၈	၁၃ - ၂၂
၂၇ - ၂၇	၂၁ - ၂၃	၁၉ - ၂၆	၂၉ - ၂၂
၂၄ - ၂၀	၂၉ - ၂၆	၁၂ - ၂၆	
၂၀ - ၂၇	၂၆ - ၃၀		

အထူးသတိပြုရန်။ ကျားပညာဟူသည် အကွက်သာ ရရှိရေးကို ပုံစံသွင်းနည်းကို တစ်ဖက်နှင့်တစ်ဖက် လုကြခြင်း၊ အသစ်အဆန်းများ ပညာများကို အပြိုင်အဆိုင် တစ်ဦးနှင့်တစ်ဦး ရှာဖွေကြခြင်းဖြစ်သည်။ အမှန်မှာ ပထမအဆင့် အကွက်စီးဖို့ ဒုတိယအနိုင်ရရှိရေးဖြစ်သည်။ ယခု ပညာကွက်သည် အကွက်ပုံစံ နိုင်နည်းဖြစ်သည်။

၁၆၄။ မိအောင်ခင် (ကျား)

အမှတ်စဉ် (၁၄၈)

နက်	ဖြူ	နက်	ဖြူ
၂၃ - ၁၉	၁၈ - ၂၂	၁၄ - ၁၈	၁၇ - ၂၀
၂၈ - ၂၃	၁၀ - ၆	၂၇ - ၂၂	၂၀ - ၁၄
၂၃ - ၂၇	၃၀ - ၁၈	၂၂ - ၁၈	၅ - ၁၀
၁၉ - ၁၄	၁၀ - ၁၁	၂၄ - ၂၀	၁ - ၅
၇ - ၁၄	၂၂ - ၁၉	၃၁ - ၂၇	*၁၉ - ၂၃
၁၅ - ၂၂	၂၆ - ၁၉	၂၇ - ၂၂	၁၄ - ၁၉
၂၀ - ၁၅	၂၀ - ၂၆	၂၀ - ၂၇	၁၉ - ၂၃
၁၅ - ၂၂	၂၆ - ၁၉	၁၈ - ၁၃	၁၀ - ၁၄
		၁၃ - ၉	

မှတ်ချက်။

။ ၁၉ - ၂၃ မရွေ့ဘဲ ၆ - ၃ ရွေ့လျှင် (၃) ကောင်ရိုက်ရှိသည်။ ၎င်းအပြင် ၁၄ - ၁၀ ရွေ့လျှင် ၁၀ - ၂၀ ကွေး၍ (၃) ကောင် ရိုက်မည်။ (ဂဏန်းများမည်စိုး၍ အရှည် မဖော်တော့ပြီ။ ဆိုက်ကြီးနိုင်)

အမှတ်စဉ် (၁၄၉)

နက်	ဖြူ	နက်	ဖြူ
၂၃ - ၁၉	၁၈ - ၂၂	၁၉ - ၂၆	၂၉ - ၂၂
၂၈ - ၂၃	၁၃ - ၁၈	၁၁ - ၆	၂ - ၁၁
၇ - ၁၁	၁၀ - ၆	၁၅ - ၁၃	၁၇ - ၁၀
၄ - ၇	၆ - ၃	၂၃ - ၂၇	၃၀ - ၂၃
၂၄ - ၂၈	၅ - ၁၀	၂၈ - ၁၇	
၈ - ၄	၂၆ - ၃၀		

ဆန္ဒာလေးလုံးတန်းပညာသည် ဆိုက်ကြီးတိုက်ကွက်
ကို နှစ်ဖက်ရိုက်မောင်းဖြင့် အနိုင်ရရှိသော အမြင့်ဆုံးနှင့်
အလျင်ဆုံး ကျားပညာဖြစ်သည်။

၁၆၆ မအောင်ခင် (ကျား)

အမှတ်စဉ် (၁၅၀)

နက်	ဖြူ	နက်	ဖြူ
၂၃ - ၁၉	၁၈ - ၂၂	၂၀ - ၂၇	၁၄ - ၂၃
၂၈ - ၂၃	၁၃ - ၁၈	၇ - ၅	၆ - ၁၀
၇ - ၁၁	၁၀ - ၆	၅ - ၁	၂၃ - ၂၀
၄ - ၇	၆ - ၃	၁၆ - ၂၃	၃ - ၇
၂၄ - ၂၈	၅ - ၁၀	၁၂ - ၃	၁၁ - ၁၅
၈ - ၄	၁ - ၅	၁ - ၁၉	၁၅ - ၂၀
၂၃ - ၂၇	၁၀ - ၆	၄ - ၇	၉ - ၁၃
၂၈ - ၂၃	၂၆ - ၃၀	၇ - ၁၁	၂၅ - ၂၁
၁၉ - ၂၆	၂၉ - ၂၂	၁၉ - ၁၅	၂၀ - ၂၄
၁၁ - ၁၄	၁၈ - ၁၁	၁၅ - ၈	၂၄ - ၆
၂၇ - ၁၈	၂၁ - ၁၃	၃ - ၁၀	၁၃ - ၆
၁၅ - ၁၉	၅ - ၁၀	၈ - ၄	၂၁ - ၂၆
၂၃ - ၁၇	၃၀ - ၂၃	၂၇ - ၂၂	၂၇ - ၂၈
		၃၂ - ၂၃	

၎င်းပညာကွက်သည် (၁)ထပ်လိမ်ကွက် (၂)ကင်းကို ကြိုတင်စောင့်၍ အယူခိုင်းခြင်း၊ (၃)လှိုင်းချပ်ကို ပြုသော ရွှေ နည်းများဖြစ်သည်။ ဆိုက်ကြီးကို ပြန်လည်ခုခံတိုက်စစ်ဆင် နည်းများကို ရှေ့တွင် ဆက်လက်ကြည့်ပါ။

အမှတ်စဉ် (၁၅၁)

နက်	ဖြူ	နက်	ဖြူ
၂၃ - ၁၉	၁၈ - ၂၂	၂၇ - ၃၀	၁၇ - ၁၃
၂၈ - ၂၃	၁၃ - ၁၈	၂၃ - ၂၇	၁၃ - ၁၄
၇ - ၁၁	၁၀ - ၆	၁၁ - ၁၈	၂၈ - ၂၃
၄ - ၇	၆ - ၃	၂၇ - ၁၈	၁၃ - ၂၂
၂၄ - ၂၈	၅ - ၁၀	၂၀ - ၁၈	၂၆ - ၂၂
၈ - ၄	၁ - ၅	၃၀ - ၂၆	၁၀ - ၁၄
၂၃ - ၂၇	၁၀ - ၆	၂၆ - ၂၀	၆ - ၁၁
၂၈ - ၂၃	၅ - ၁၀	၁၅ - ၆	၂ - ၁၁
		၂၁ - ၁၇	၂၂ - ၁၉
		၁၇ - ၆	

၎င်းပညာကွက်ကို အားလုံးသော ပညာရှင်များက ဆိုက်ကြီးနှင့် ဆန္ဒာ (၄)လုံးတန်း ကွက်သေဟု ခေါ်ဆိုကြသည်။

၁၆၈ မြန်မာစာပေ (ကျား)

အမှတ်စဉ် (၁၅၂)

နက်	ဖြူ	နက်	ဖြူ
၂၀ - ၁၉	၁၈ - ၂၂	၁၄ - ၁၀	၁၃ - ၆
၂၈ - ၂၃	၁၃ - ၁၈	၇ - ၁၁	၅ - ၁၀
၇ - ၁၁	၁၀ - ၆	၁၄ - ၅	၆ - ၂
၄ - ၇	၆ - ၃	၁၉ - ၁၄	၆ - ၁၁
၂၄ - ၂၈	၅ - ၁၀	၁၇ - ၁၀	၂၆ - ၂၂
၈ - ၄	၁ - ၅	၁၀ - ၅	၂၇ - ၃၁
၂၃ - ၂၇	၁၀ - ၆	၃၀ - ၂၆	၂၁ - ၃၀
၂၈ - ၂၃	၁၇ - ၁၃	၂၃ - ၁၄	၃၀ - ၂၃
၂၇ - ၃၁	၂၂ - ၂၇	၂၀ - ၁၈	၃ - ၇
၃၁ - ၂၂	၁၈ - ၂၇	၁၂ - ၃	၁၁ - ၁၅
၁၁ - ၁၄	၆ - ၁၁	၅ - ၉	၃၁ - ၂၈
၁၅ - ၆	၂ - ၁၁	၃၂ - ၂၃	၁၅ - ၂၀
		၄ - ၇	

ဆန္ဒာ (၄)လုံးတန်းပညာနှင့် ဆိုက်ကြီး။ ၎င်းဖော်ပြပါ ပညာကွက်သည် အနုတန်း၊ အလတ်တန်း၊ အဆင့်မြင့်တန်းများ ယှဉ်ပြိုင်ကြသော ပညာကွက်ဖြစ်သည်။

အမှတ်စဉ် (၁၅၃)

နက်	ဖြူ	နက်	ဖြူ
၂၃ - ၁၉	၁၈ - ၂၂	၁၄ - ၁၈	၂၀ - ၁၄
၂၈ - ၂၃	၁၃ - ၁၈	၃၀ - ၂၀	၂၅ - ၁၈
၇ - ၁၁	၁၀ - ၆	၂၃ - ၃၀	၁၄ - ၂၃
၄ - ၇	၆ - ၃	၂၀ - ၂၇	၁၀ - ၁၄
၂၄ - ၂၈	၅ - ၁၀	၃၂ - ၂၈	၅ - ၁၀
၈ - ၄	၁ - ၅	၂၈ - ၂၃	၉ - ၁၃
၂၃ - ၂၇	၁၀ - ၆	၇ - ၁၁	၁၄ - ၇
၂၈ - ၂၃	၁၇ - ၁၃	၄ - ၁၁	၁၀ - ၁၄
၂၇ - ၃၀	၂၂ - ၂၇	၂၇ - ၂၂	၁၈ - ၂၀
၃၁ - ၂၂	၁၈ - ၂၇	၁၁ - ၉	၂၀ - ၂၄
၁၁ - ၁၄	၁၃ - ၁၀	၉ - ၃၁	၂၄ - ၁၁

၎င်းပညာကွက်သည် (၁) အများစားဆိုင်နာမ် ကျွေး
နည်း၊ (၂) ခေါ်ရိုက်ကွက်ဖြစ်၍ အဆင့်အမြင့်ဆုံး ပညာဖြစ်
သည်။

၁၇၀ (အောင်ခင် (ကျား))

အမှတ်စဉ် (၁၅၄)

နက်	ဖြူ	နက်	ဖြူ
၂၃ - ၁၉	၁၈ - ၂၂	၇ - ၁၄	၁၈ - ၁၁
၂၈ - ၂၃	၁၃ - ၁၈	၂၃ - ၁၉	၂၇ - ၂၃
၇ - ၁၁	၁၀ - ၆	၂၀ - ၂၇	၁၁ - ၁၅
၄ - ၇	၆ - ၃	၃၂ - ၂၈	၁၅ - ၈
၂၄ - ၂၈	၅ - ၁၀	၂၈ - ၃၁	၈ - ၂၂
၈ - ၄	၁ - ၅	၂၇ - ၁၉	၂၁ - ၁၄
၂၃ - ၂၇	၁၀ - ၆	၃၀ - ၂၁	၂၅ - ၁၈
၂၈ - ၂၃	၁၇ - ၁၃	၃ - ၇	၄ - ၁၁
၂၇ - ၃၀	၂၂ - ၂၇	၁၄ - ၇	၁၀ - ၁၃
၃၁ - ၂၂	၁၈ - ၂၇	၇ - ၄	၁၃ - ၁၇
၁၁ - ၁၄	၁၃ - ၁၇	၇ - ၄	၁၇ - ၂၁
၁၄ - ၁၀	၅ - ၁၄	၁၈ - ၂၂	၂၀ - ၁၈
၁၀ - ၁၁	၆ - ၁၁	၂၂ - ၁၉	၁၈ - ၁၄
၁၅ - ၆	၂ - ၁၁	၁၉ - ၁၅	၁၄ - ၁၁

ကျားပညာကွက်ပေါင်း မြောက်မြားစွာတို့သည် အပိုင် နိုင်ပါပြီဆိုသော ပညာကွက်သည် မရှိပါ။ ပညာကွက် စီးသည် သာသည်။ နိမ့်သည်ဟုသာ ရှိသည်။ ထို့ကြောင့် ကျားပညာ ကွက်တိုင်း အမှန်သိလျှင် သရေကွက်ပင် ဖြစ်ပါတော့ သတည်း။

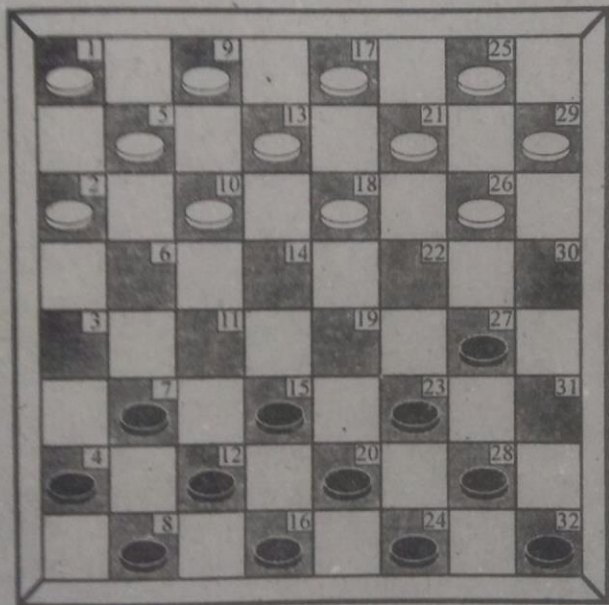

ပုံ

ထောင့်တက်ကွက်ပညာ

ဖိုးရာဇာဗာအုပ်

၁၇၂ အောင်ခင် (ကျား)

အမှတ်စဉ် (၁၅၅)

နက်	ဖြူ	နက်	ဖြူ
၂၃ - ၂၇	၂၆ - ၃၀	၁၉ - ၂၂	၁၈ - ၂၇
၂၈ - ၃၁	၂၁ - ၂၆	၃၁ - ၂၂	၃၁ - ၂၇
၃၂ - ၂၈	၂၆ - ၂၂	၁၆ - ၂၀	၂၅ - ၂၁
၁၅ - ၁၉	၂၂ - ၁၆	၈ - ၁၂	၉ - ၁၃
၁၂ - ၁၉	၁၈ - ၁၄	၁၂ - ၁၅	၂၁ - ၁၈
၇ - ၁၁	၁၄ - ၇	၁၅ - ၁၉	၂၇ - ၃၁
၄ - ၁၁	၁၀ - ၁၄	၂၂ - ၂၆	၁၈ - ၂၂
၁၁ - ၁၈	၁၃ - ၁၅	၂၁ - ၁၅	၂၂ - ၂၇
၂၀ - ၂၁	၂၉ - ၂၆	၁၁ - ၁၄	၁၀ - ၆
၂၇ - ၂၂	၂၆ - ၁၉	၁၄ - ၁၀	၁၃ - ၁၈
၂၃ - ၁၄	၅ - ၁၀	၁၀ - ၅	၂၇ - ၂၃
၁၄ - ၅	၁ - ၁၀	၂၆ - ၂၁	၂၃ - ၂၀
၂၈ - ၂၃	၁၇ - ၂၁	၂၁ - ၂၅	၂၀ - ၁၆
၂၃ - ၁၉	၂၁ - ၁၈	၂၅ - ၄	၆ - ၃
		၅ - ၁	

ထောင့်တက်ကွက်၏ လိုရင်းမှ ကြိုက်ကွက်ကို ဦးစွာ
သိထားပြီးမှ ၎င်းပညာ၏ အဖြေပေါင်းများစွာကို လေ့လာရ
ပါမည်။

အမှတ်စဉ် (၁၅၆)
 ထောင့်တက်ကွက် တိုက်ကွက်၏ အဖြေနှင့်
 ပြန်လည် ခုခံ တိုက်စစ်များ

နက်	ဖြူ	နက်	ဖြူ
၂ - ၆	၇ - ၃	၂၁ - ၁၄	၁၅ - ၁၉
၅ - ၂	၄ - ၇	၂၆ - ၂၂	၁၉ - ၂၆
၁ - ၅	၇ - ၁၁	၂၉ - ၂၂	၂၃ - ၁၉
၁၈ - ၁၄	၁၁ - ၁၈	၂၂ - ၁၅	၂၀ - ၁၈
၁၃ - ၂၂	၂၈ - ၂၃	၂၁ - ၁၈	၂၈ - ၂၃
၆ - ၁၁	၂၃ - ၁၉	၂၅ - ၂၁	၃၁ - ၂၇
၂၂ - ၁၅	၁၂ - ၁၉	၉ - ၁၃	၂၇ - ၃၀
၁၇ - ၂၁	၃၂ - ၂၈	၁၁ - ၇	၈ - ၄

ထောင့်တက်ကွက်ကို ပြန်လည်ခုခံကာကွယ် အနိုင်
 ကွက်ရွှေ့နည်းများ။

၁၇၄ မာတောင်ခင် (ကျား)

စာမှတ်စဉ် (၁၅၇)

နက်	ဖြူ	နက်	ဖြူ
၂ - ၆	၇ - ၃	၂၉ - ၂၂	၃၂ - ၂၈
၅ - ၂	၄ - ၇	၁ - ၅	၃၁ - ၂၇
၉ - ၅	၇ - ၁၁	၂၂ - ၃၁	၂၀ - ၁၅
၁၀ - ၁၄	၃ - ၁၀	၁၁ - ၂၀	၂၄ - ၁၅
၁၄ - ၇	၁၂ - ၁	၃၁ - ၂၄	၁၅ - ၁၁
၅ - ၁၄	၁၅ - ၁၉	၂၄ - ၆	၃ - ၁
၁၄ - ၁၁	၂၃ - ၂၇	၁၃ - ၁၈	၁၆ - ၂၀
၂၆ - ၂၂	၁၉ - ၂၆	၁၇ - ၁၃	၁ - ၂၃
၂၁ - ၂၃	၂၈ - ၁၉	၁၈ - ၂၂	၂၃ - ၃၀
၁၈ - ၂၂	၁၉ - ၂၆		

ထပ်ကွက် ကင်းပေးကင်းသတ်ကို ဦးစားပေး ဖော်
ပြခြင်းဖြစ်ပါသည်။



အမှတ်စဉ် (၁၅၈)

နက်	ဖြူ	နက်	ဖြူ
၂ - ၆	၇ - ၃	၂၁ - ၂၃	၂၈ - ၁၉
၅ - ၂	၄ - ၇	၁၈ - ၂၂	၁၉ - ၂၆
၉ - ၅	၇ - ၁၁	၂၉ - ၂၂	၃၂ - ၂၈
၁၀ - ၁၄	၃ - ၁၀	၁ - ၅	၂၈ - ၂၃
၁၄ - ၇	၁၂ - ၃	၅ - ၁၀	၂၃ - ၂၇
၁၃ - ၆	၃ - ၁၀	* ၁၇ - ၂၁	၂၇ - ၁၈
၅ - ၁၄	၁၅ - ၁၉	၂၁ - ၁၄	၃၁ - ၂၇
၁၄ - ၁၁	၂၃ - ၂၇	၂၄ - ၂၁	၂၇ - ၂၂
၂၆ - ၂၂	၁၉ - ၂၆	၂၅ - ၂၁	၂၇ - ၂၂

မှတ်ချက်။

။* ၁၇ - ၂၁ ရွှေ့၍ ရှုံးရခြင်းဖြစ်သည်။
 အမှန်မှာ ၁၁ - ၁၅ ဆိုင်၊ ၁၇ - ၂၁
 ထောက်ထားခြင်းဖြင့် သရေကွက်မှန်
 ဖြစ်ပေတော့သတည်း။

၁၇၆ မြ အောင်ခင် (ကျား)

နက်	အမှတ်စဉ် (၁၅၉)		ဖြူ
	ဖြူ	နက်	
၁၀ - ၁၄	၁၅ - ၁၉	၂၂ - ၂၇	၃၀ - ၂၇
၅ - ၁၀	၂၀ - ၁၅	၁၈ - ၂၇	၁၁ - ၁၄
၁ - ၅	၇ - ၁၁	၁၀ - ၆	၁၄ - ၁၀
၁၄ - ၇	၄ - ၁၁	၂၇ - ၃၁	၁၀ - ၅
၁၀ - ၆	၂၃ - ၂၇	၃၁ - ၂၈	၅ - ၁
၂၆ - ၂၂	၁၉ - ၂၆	၆ - ၁၁	၁၅ - ၆
၂၁ - ၂၃	၂၈ - ၁၉	၂ - ၁၁	၁၉ - ၂၂
၁၈ - ၂၂	၁၉ - ၂၆	၂၈ - ၂၄	၂၂ - ၁၈
၂၉ - ၂၂	၃၂ - ၂၈	၁၃ - ၂၂	၁၆ - ၂၀
၁၃ - ၁၈	၂၈ - ၂၃	၂၄ - ၁၅	၁၂ - ၂၆
၅ - ၁၀	၂ - ၁၉	၁၁ - ၁၅	၁ - ၂၃
၁၅ - ၂၉	၁၉ - ၂၆	၃ - ၇	၂၆ - ၂၉
၂၉ - ၁၂	၂၄ - ၂၈	၇ - ၁၂	၂၃ - ၁၆
၆ - ၃	၂၈ - ၂၃	၁၅ - ၂၀	၁၆ - ၂၃
*၉ - ၁၃	၂၃ - ၁၉	၁၂ - ၁၆	၂၃ - ၃၂

(မိုးကြီးပညာကွက်ခေါ် ရန်ကင်းပညာကွက်၏ လိုရင်းမှ)
 မှတ်ချက်။ ။ *၉ - ၁၃ မရွှေ့ဘဲ ၁၀ - ၁၄ ချိန်လျှင်
 ၁၅ - ၁၉ ဆိုင်ကျွေးပါ။
 ဒုတိယမှတ်ချက် ။ * * ၂၈ - ၂၄ ကင်းမယူဘဲ ၂၈ - ၃၂
 ကင်းယူလျှင် ၂၂ - ၁၈ ကျွေး။ ၁၂ - ၁၅
 ကျွေးပါ။

ဖိုးရာဇာဏာတုင်

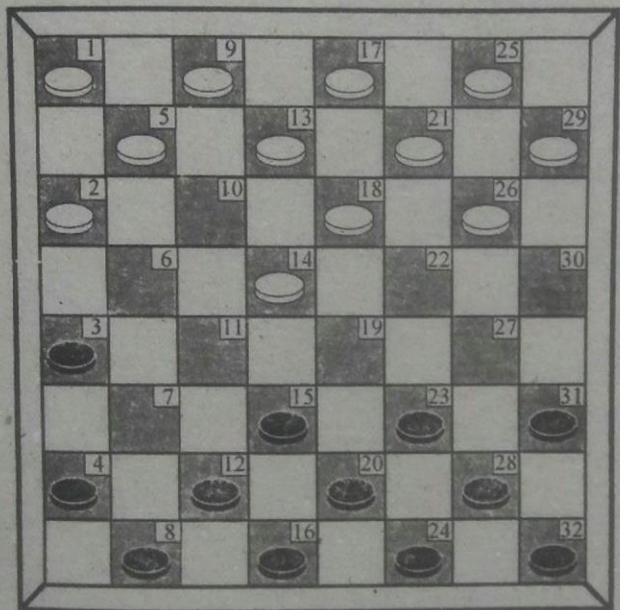

ယင်းပညာကွက်သည် (ရန်ကင်း) မန္တလေးအစောအစော
 (မိုးကြီး) ပညာကွက်ဟု ခေါ်ဝေါ်ကြပေသည်။) အခြေခံမှ
 အစ ဒုတိယ-ပထမအဆင့်အထိ ဆက်လက်ကြည့်ပါ။

၁၇၈ မြအောင်ခင် (ကျား)

အမှတ်စဉ် (၁၆၀)

ရန်ကင်း ပညာကွက်ခေါ် မိုးကြီးပညာ၏ အဖြေများနှင့်
ပြန်လည်ခုခံ တိုက်စစ်ဆင်နည်းများ

နက်	ဖြူ	နက်	ဖြူ
၂၃ - ၁၉	၁၈ - ၁၄	၁၉ - ၂၆	၂၉ - ၂၂
၂၈ - ၂၃	၁၃ - ၁၈	၂၃ - ၂၇	၁၀ - ၆
၁၅ - ၁၁	၂၆ - ၂၂	၂၇ - ၃၀	၆ - ၁၅
၁၂ - ၂၆	၂၅ - ၂၉	၃၁ - ၂၇	၆ - ၁၁
၂၀ - ၂၃	၂၉ - ၂၂	၃၂ - ၂၈	၁၇ - ၁၃
၇ - ၁၁	၁၄ - ၇	၂၉ - ၃၁	၅ - ၁၀
၄ - ၁၁	၅ - ၁၀	၂၇ - ၂၂	၁၈ - ၂၇
၂၃ - ၂၇	၁၀ - ၁၄	၃၁ - ၂၂	၁၈ - ၁၄
၂၄ - ၂၈	၁၄ - ၇	၂၉ - ၂၅	၁၄ - ၁၉
၃၀ - ၂၆	၂၁ - ၂၃	၂၂ - ၂၆	၁၉ - ၂၃
၂၈ - ၂၆	၂ - ၆	၂၆ - ၂၁	၂၃ - ၂၈
၂၆ - ၂၉	၆ - ၁၁	၂၁ - ၁၇	

အရင်တက်နိုင်ပါသည်။ အခြေခံပညာကွက်ဖြစ်သည်။

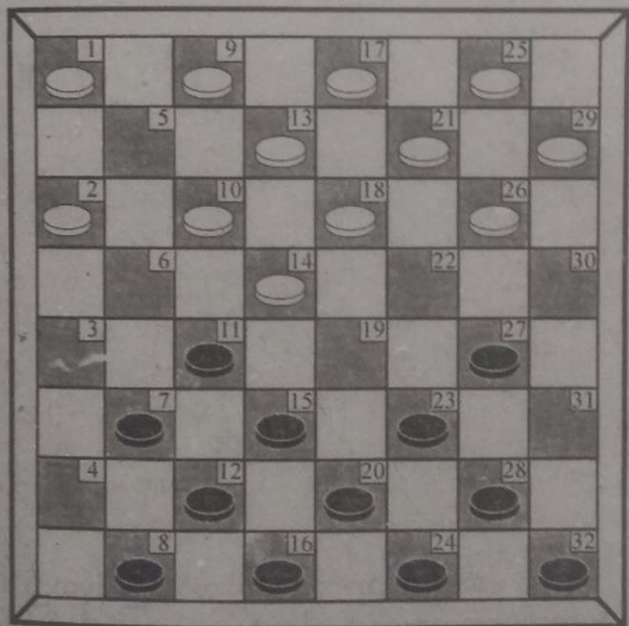

ဝံ

(ရန်ကင်းပညာကွက်) အချို့

မိုးကြီးပညာကွက်ဟု မန္တလေးမှ ကျားပညာရှင်များက
ခေါ်ယူမှတ်သားထားကြသည်။

အမှတ်စဉ် (၁၆၁)

နက်	ဖြူ	နက်	ဖြူ
၂၃ - ၁၉	၁၈ - ၁၄	၃၁ - ၂၇	၂၂ - ၃၁
၂၈ - ၂၃	၁၃ - ၁၈	၁၅ - ၁၉	၁၈ - ၂၀
၁၅ - ၁၁	၂၆ - ၂၂	၁၁ - ၁၈	၂၁ - ၁၄
၂၉ - ၂၆	၂၉ - ၂၂	၂၄ - ၁၅	၃၁ - ၂၄
၂၃ - ၂၇	၁၄ - ၁၉	၁၅ - ၁၁	၆ - ၁၅
၂၇ - ၃၀	၁၀ - ၁၄	၁၂ - ၁၇	၂ - ၆
၃၂ - ၁၈	၅ - ၁၀	၁၇ - ၃	၂၄ - ၁၅
၂၀ - ၁၅	၁၇ - ၁၃	၇ - ၁၁	၁၅ - ၂
၁၆ - ၂၀	၁ - ၅	၃၀ - ၂၆	၂၅ - ၂၁
၂၀ - ၂၃	၁၀ - ၆	၂၆ - ၁၇	၅ - ၁၀

မည်သည့်ပညာကွက်မဆို သာသည် နိမ့်သည် မရှိ။
အကွက်ပညာသဘောကို သိလျှင် သရေကွက်မှန်ပင် ဖြစ်ပါ
တော့သည်။

အမှတ်စဉ် (၁၆၂)

နက်	ဖြူ	နက်	ဖြူ
၂၃ - ၁၉	၁၈ - ၁၄	၃၁ - ၂၇	၂၉ - ၂၆
၂၈ - ၂၃	၁၃ - ၁၈	၃၂ - ၂၈	*၁၀ - ၆
၁၅ - ၁၁	၉ - ၁၃	၂၈ - ၃၁	၆ - ၃
၁၂ - ၁၅	၂၆ - ၂၂	၁၅ - ၁၉	၃ - ၁၂
၁၉ - ၂၆	၂၁ - ၃၀	၈ - ၁၅	၁၄ - ၇
၄ - ၁၁	၂၅ - ၂၉	၂၃ - ၂၇	၃၀ - ၂၃
၂၇ - ၂၂	၁၈ - ၂၇	၂၀ - ၂၇	၂၆ - ၃၀
၃၁ - ၂၂	၁၇ - ၂၁	၂၄ - ၂၀	၃၀ - ၂၃
၁၁ - ၁၄	၅ - ၁၀	၂၀ - ၂၇	၂ - ၆
၁၁ - ၅	၁ - ၁၀	၁၁ - ၂	၁၁ - ၆
၁၅ - ၁၁	၂၁ - ၁၈	၂ - ၅	၆ - ၃
		၁၆ - ၁၂	

မှတ်ချက်။

။*၁၀ - ၆ မရွှေ့ဘဲ ၂၆ - ၂၂ ချိန်စား
လျှင် ၁၅ - ၁၉ ဆိုင်ကျွေးခြင်းဖြင့် နိုင်မည်။
(အရင်တက် ဘက်မှ နိုင်ပါသည်။)

၁၈၂ မြအောင်ခင် (ကျား)

အမှတ်စဉ် (၁၆၃)

နက်	ဖြူ	နက်	ဖြူ
၂၃ - ၁၉	၁၈ - ၁၄	၁၉ - ၁၇	၃၂ - ၅
၂၈ - ၂၃	၁၃ - ၁၈	၁၇ - ၁၃	၁၈ - ၁၄
၁၅ - ၁၁	၉ - ၁၃	၁၃ - ၁၀	၂ - ၆
၁၂ - ၁၅	၂၆ - ၂၂	၁၀ - ၃၂	၅ - ၁၀
၁၉ - ၂၆	၂၁ - ၃၀	၃၂ - ၅	၁ - ၁၀
၃၁ - ၂၇	၂၉ - ၂၆	၃၁ - ၂၇	၁၈ - ၁၄
၃၁ - ၂၈	၁၀ - ၆	၇ - ၃	၆ - ၁၁
၂၈ - ၃၁	၁၃ - ၁၀	၃ - ၆	၁၁ - ၁၅
၁၅ - ၁၉	၆ - ၁၅	၆ - ၁၀	၁၅ - ၂၀
၂၀ - ၂၁	၁၇ - ၂၁	၁၀ - ၅	၂၀ - ၂၄
၁၆ - ၁၂	၁၀ - ၆	၅ - ၁	၁၄ - ၁၁
၁၉ - ၁၀	၅ - ၁၄	၈ - ၁၂	၂၄ - ၃၁
၂၄ - ၂၈	၆ - ၁၅	၂၇ - ၃၀	၃၁ - ၁၃
၁၂ - ၁၀	၂၆ - ၂၂	၁ - ၁၄	၁၃ - ၃
၂၃ - ၁၉	၃၀ - ၃၂	၁၄ - ၇	၂၅ - ၂၉

ထိပ်တန်း ချန်ပီယံကြီးများ၏ မည်မျှပင် တစ်ဦးနှင့်
တစ်ဦး လှည့်စား၍ မှုပြောင်းသော်လည်း သရေကွက်မှန်ပင်
ဖြစ်ပါတော့သတည်း။

စာမှတ်စဉ် (၁၆၄)

နက်	ဖြူ	နက်	ဖြူ
၂၃ - ၁၉	၁၈ - ၁၄	၁၉ - ၁၀	၆ - ၁၅
၂၈ - ၂၃	၁၃ - ၁၈	၁၆ - ၁၂	၁၃ - ၆
၁၅ - ၁၁	၉ - ၁၃	၁၂ - ၁၉	၁၇ - ၃
၁၂ - ၁၅	၂၆ - ၂၂	၂၄ - ၂၀	၂၅ - ၂၉
၁၉ - ၂၆	၂၁ - ၃၀	၇ - ၃	၂၆ - ၂၂
၃၁ - ၂၇	၂၉ - ၂၆	၃ - ၁၇	၂၂ - ၂၄
၃၂ - ၂၈	၁၀ - ၆	၁၇ - ၂၁	၂၄ - ၂၈
၂၈ - ၃၁	၅ - ၁၀	၂၀ - ၇	၂၈ - ၅
၁၅ - ၁၉	၆ - ၁၅	၇ - ၁၆	၃၀ - ၂၃
၂၀ - ၁၁	၁၀ - ၆	၁၆ - ၃၀	

အမြင့်ဆုံး သရေကွက်ပင် ဖြစ်ပါတော့သတည်း။

၁၈၄ မြ အောင်ခင် (ကျား)

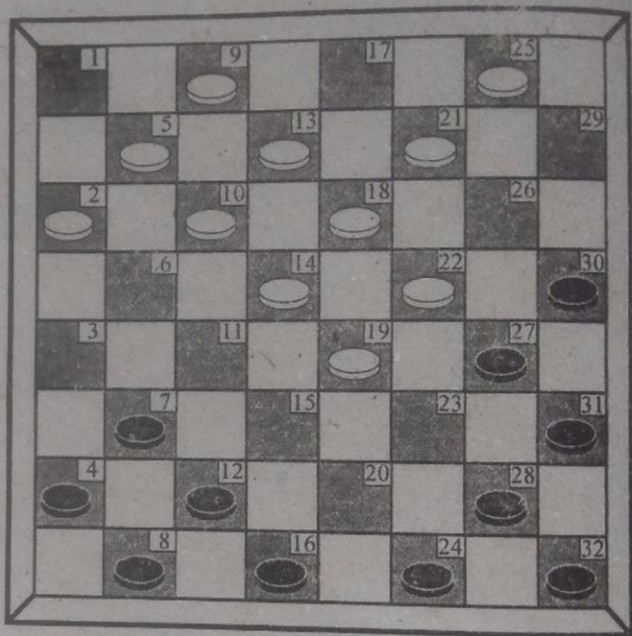

(ဒပလယ် ရန်ကင်းပညာကွက်) (ခ)

မှတ်ချက်။ ။ ယင်းပညာကွက်သည် ကမ္ဘာ့အထွေထွေ
ကျားရွှေ့နည်းမှ မှီငြမ်းတင်ပြခြင်းဖြစ်သည်။

အမှတ်စဉ် (၁၆၅)

နက်	ဖြူ	နက်	ဖြူ
၁၀ - ၁၄	၁၅ - ၁၉	၁၃ - ၁၀	၂၃ - ၂၇
၅ - ၁၀	၁၂ - ၁၅	၁၇ - ၁၃	၃၀ - ၂၆
၁ - ၅	၁၅ - ၁၁	၂၁ - ၂၃	၃၁ - ၂၇
၂၆ - ၂၂	၁၉ - ၂၆	၂၂ - ၃၁	၁၁ - ၆
၂၉ - ၂၂	၂၃ - ၂၇	၁၀ - ၁၂	၈ - ၂၂
၁၄ - ၁၉	၂၀ - ၂၃	၁၈ - ၂၇	၂၈ - ၁၇
၁၀ - ၁၄	၂၇ - ၃၀		

ရန်ကင်းကွက်ခေါ် မိုးကြီးပညာကွက်ဟု ခေါ်ဝေါ်ကြ
သည်။ လူပသော ပညာကွက်နှင့် အနိုင်ရရှိသည်။
ဆက်လက်ကြည့်ပါ။

၁၈၆ ယအောင်ခပ် (ကျား)

အမှတ်စဉ် (၁၆၆)

နက်	ဖြူ	နက်	ဖြူ
၁၀ - ၁၄	၁၅ - ၁၉	၁၉ - ၁၅	၇ - ၃
၅ - ၁၀	၁၂ - ၁၅	၁၀ - ၁၄	၂၄ - ၂၀
၁ - ၅	၁၅ - ၁၀	၁၅ - ၂၄	၈ - ၁၂
၂၆ - ၂၂	၁၉ - ၂၆	၂၄ - ၆	၃ - ၁
၂၉ - ၂၂	၂၃ - ၂၇	၂၁ - ၂၆	၁ - ၁၉
၁၄ - ၁၉	၂၀ - ၂၃	၂၂ - ၈	

ဖော်ပြပါ နှစ်ထပ်ရန်ကင်းဘက်မှ ကင်းပေး
 ကင်းသတ် လောကြီးပြီး ရွှေခြင်းကြောင့် ယခုကဲ့သို့ အနူးနှင့်
 ရင်ဆိုင်ရသည်။ နောက်ပိုင်း ကျန်ပညာကွက်ကို သတိမမူ၍
 ဖြစ်သည်။ သုတ ကြွယ်စေခြင်းငှာ ထည့်သွင်းဖော်ပြခြင်း
 ဖြစ်သည်။ ကွက်မှန်ကို ရှေ့တွင်ကြည့်ပါ။ (အဆင့်မြင့်)

အမှတ်စဉ် (၁၆၇)

နက်	ဖြူ	နက်	ဖြူ
၁၀ - ၁၄	၁၅ - ၁၉	၁၉ - ၁၅	၇ - ၃
၅ - ၁၀	၁၂ - ၁၅	၁၀ - ၁၄	၂၄ - ၂၀
၁ - ၅	၁၅ - ၁၀	၁၅ - ၂၄	၂၃ - ၁၉
၂၆ - ၂၂	၁၉ - ၂၆	၂၂ - ၁၅	၁၆ - ၂၀
၂၉ - ၂၂	၂၃ - ၂၇	၁၄ - ၇	၂၀ - ၁၁
၁၄ - ၁၉	၂၀ - ၂၃	၂၄ - ၆	၃ - ၁

၎င်းပညာကွက်သည် ထပ်ကွက်ဖုံးကွက် ထောင့်ကွက် များနှင့် ကင်းပေးကင်းသတ်ဖြစ်သည်။ အထူးသတိပြုဖွယ် ကောင်းသည်။ ကျန်ပညာကွက်ကို ဉာဏ်ဖြင့် ရွှေ့ကြည့်ပါ။

ဝဂ္ဂ ဝိ အောင်ခင် (ကျား)

အမှတ်စဉ် (၁၆၈)

နက်	ဖြူ	နက်	ဖြူ
၁၀ - ၁၄	၁၅ - ၁၉	၁၃ - ၂၂	၁၆ - ၁၂
၅ - ၁၀	၁၂ - ၁၅	၁၀ - ၆	၂၃ - ၂၇
၁ - ၅	၁၅ - ၁၀	၆ - ၁၅	၂၇ - ၁၈
၁၈ - ၂၂	၁၁ - ၁၈	၂၁ - ၁၄	၁၂ - ၁
၂၂ - ၁၅	၂၀ - ၁၁		

၎င်းပညာကွက်သည် (၃)ခါမျှ ထပ်၍ ဖုံးအုပ်ထား
သော ကျေးထောက်ကွက် ဖြစ်ပါတော့သတည်း။

အမှတ်စဉ် (၁၆၉)

နှစ်ထပ်ရန်ကင်း တိုက်ကွက်၏ (အဖြေ) များနှင့် ပြန်လည်ခုခံ ကာကွယ် တိုက်စစ်ဆင်နည်းများ

နက်	ဖြူ	နက်	ဖြူ
၂၃ - ၁၉	၁၈ - ၁၄	၇ - ၁၁	၁၄ - ၇
၂၈ - ၂၃	၂၁ - ၁၈	၄ - ၁၁	၁၀ - ၆
၃၂ - ၂၈	၁၈ - ၂၂	၁၉ - ၁၄	၁၃ - ၁၀
၁၄ - ၁၈	၂၆ - ၃၀	၁၄ - ၁၈	၂၇ - ၂၃
၃၁ - ၂၇	၂၂ - ၃၁	၁၈ - ၂၁	၂၅ - ၁၈
၂၃ - ၁၉	၁၇ - ၁၃	၂၉ - ၂၅	၁၈ - ၂၂
၁၉ - ၂၂	၆ - ၃	၁၉ - ၂၆	၂၃ - ၂၈
၂၈ - ၂၃	၁၀ - ၁၄	၂၆ - ၂၁	၂၈ - ၃၂
၈ - ၄	၁၄ - ၇	၂၁ - ၁၇	၃၂ - ၁၀
၄ - ၁၁	၅ - ၁၀	၁၆ - ၂၀	၃၀ - ၂၇
၂၃ - ၁၉	၁ - ၅	၁၁ - ၁၄	၁၀ - ၇
၂၀ - ၂၃	၁၀ - ၆	၂၅ - ၄	၆ - ၁၁
၁၉ - ၁၄	၂၉ - ၂၆	၄ - ၁	၃ - ၇
၂၂ - ၂၉	၁၃ - ၂၂	၂၄ - ၂၈	၃၁ - ၂၄
၂၃ - ၁၉	၂၂ - ၂၇	၁၅ - ၁၁	၂၄ - ၆

၎င်းပညာကွက်သည် ယူဆချက် များလွန်းအားကြီးသည်။ ကင်းပေးကင်းသတ်ကျွေး ခိုက်ကွက် ချုပ်ကွက် လုံးပိုပေး၍ ရွှေနည်းများ အတုယူသင့်ပါသည်။

၁၉၀ မြအောင်ခင် (ကျား)

အမှတ်စဉ် (၁၇၀)

နက်	ဖြူ	နက်	ဖြူ
၂၃ - ၁၉	၁၈ - ၁၄	၁၉ - ၁၀	၅ - ၁၄
၂၈ - ၂၃	၂၁ - ၁၈	၁၂ - ၁၀	၂ - ၆
၃၂ - ၂၈	၁၈ - ၂၂	၂၃ - ၁၉	၆ - ၁၁
၇ - ၁၁	၁၄ - ၇	၁၈ - ၂၁	၁၅ - ၁၈
၄ - ၁၁	၁၀ - ၆	၁၀ - ၁၃	၁၇ - ၁၀
၁၉ - ၁၄	၁၃ - ၁၀	၁၉ - ၁၄	၁၀ - ၁၉
၁၄ - ၁၈	၁၀ - ၁၄	၂၀ - ၁၅	၁၁ - ၂၀
၃၁ - ၂၇	၂၂ - ၃၁	၁၆ - ၂၁	၂၆ - ၃၀
၁၅ - ၁၉	၆ - ၁၅	၂၁ - ၂၅	

ပြန်လည် ခုခံ ကာကွယ်နည်း။

၎င်းပညာကွက်သည် ကွက်လိမ်၊ ကွက် ထောက်
တစ်လုံးပိုပေး ယှဉ်ပြိုင်ခြင်းကို သတိပြုပါ။

အမှတ်စဉ် (၁၇၁)

နက်	ဖြူ	နက်	ဖြူ
၂၃ - ၁၉	၁၈ - ၁၄	၁၅ - ၆	၂ - ၁၁
၂၈ - ၂၃	၂၁ - ၁၈	၂၈ - ၃၀	၅ - ၁၀
၃၂ - ၂၈	၁၈ - ၂၂	၂၀ - ၁၅	၁၁ - ၂၀
၇ - ၁၁	၁၄ - ၇	၂၄ - ၁၅	၂၆ - ၃၀
၄ - ၁၁	၁၀ - ၆	၁၅ - ၁၉	၂၂ - ၁၅
၁၉ - ၁၄	၁၃ - ၁၀	၁၂ - ၁၉	၁၀ - ၆
၁၄ - ၁၈	၁၀ - ၁၄	၁၉ - ၂၂	၆ - ၁၁
၃၁ - ၂၇	၁၄ - ၇	၈ - ၁၂	၉ - ၅
၁၂ - ၁၀	၅ - ၁၄	၁၈ - ၁၃	၅ - ၁၀
၂၇ - ၃၀	* ၁ - ၅	၁၃ - ၉	၁၀ - ၆
၃၀ - ၂၁	၁၇ - ၂၆	၉ - ၁၈	
၁၆ - ၁၂	၁၄ - ၁၁		

မှတ်ချက်။

။ * ၁ - ၅ မရွှေ့ဘဲ ၁၇ - ၂၁ ပိတ်လျှင်
 နက်ဘက်မှ ၁၅ - ၁၁ ကျွေး။ ၈ - ၄
 ထောက်ပါ။ (၅)လုံးခြင်းဖြင့် နိုင်ပါတော့
 သတည်း။

၁၉၂ မြအောင်ခင် (ကျား)

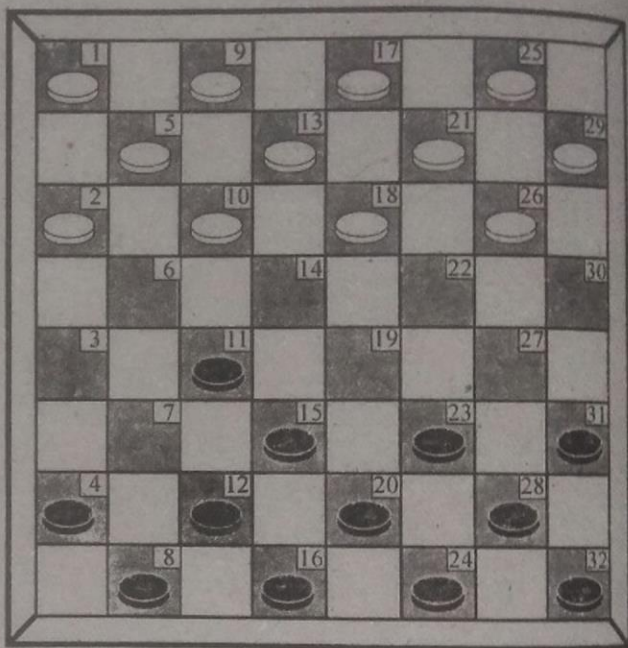

နှစ်ထပ်ပညာကွက်များ

အမှတ်စဉ် (၁၇၂)

နက်	ဖြူ	နက်	ဖြူ
၇ - ၁၁	၁၄ - ၁၀	၂၃ - ၁၉	၆ - ၃
၄ - ၇	၅ - ၁၀	၁၉ - ၁၄	၇ - ၄
၂၃ - ၂၇	၂၆ - ၂၂	၂၀ - ၁၅	၃ - ၇
၂၈ - ၂၃	၁၀ - ၆	၁၅ - ၁၉	၇ - ၁၂
၇ - ၃	၁၄ - ၇	၈ - ၁၅	၄ - ၈
၃ - ၁၀	၁၃ - ၆	၁၀ - ၅	၁ - ၁၀
၁၂ - ၁၀	၉ - ၁၃	၁၄ - ၅	၂၉ - ၂၆
၁၆ - ၁၂	၁၃ - ၆	၅ - ၉	၈ - ၄
၁၅ - ၁၉	၂၂ - ၁၅	၉ - ၂၇	၈ - ၂၁
၁၂ - ၁၉	၆ - ၃	၂၇ - ၁၆	၂၁ - ၄
၂၇ - ၂၂	၁၈ - ၂၇	၃၂ - ၂၈	၄ - ၈
၃၁ - ၂၂	၃ - ၇	၁၅ - ၁၁	၈ - ၂၂
၂၂ - ၁၈	၂၁ - ၁၄	၁၁ - ၆	၂၂ - ၁၉
၁၉ - ၁၀	၂ - ၆	၁၆ - ၂၃	၁၉ - ၁၂
၆ - ၂	၁၂ - ၁၆	၂ - ၅	၂၅ - ၂၉
၂၃ - ၁၄	၂၆ - ၂၂	၃၀ - ၂၃	၂၂ - ၂၇
၂၈ - ၃၁	၁၆ - ၁၂	၃၁ - ၂၂	၁၂ - ၂၆
၁၄ - ၂၃	၁၂ - ၁၆	၅ - ၉	၂၆ - ၃၀
၂၃ - ၃၀	၁၆ - ၁၂	၂၃ - ၁	

နှစ်ထပ်ကွက်နှင့် ကျန်ပညာကွက်များကို ဉာဏ်ဖြင့်
အနိုင်လိုက်ကြည့်ပါ။

၁၉၄ မြအောင်ခင် (ကျား)

အမှတ်စဉ် (၁၇၃)

၂ - ထပ်ပညာကွက် တိုက်စစ်၏ အဖြေများနှင့် ပြန်လည် ခွဲခံ ကာကွယ်တိုက်စစ်ဆင်နည်းများ

နက်	ဖြူ	နက်	ဖြူ
၂၆ - ၂၂	၂၃ - ၁၉	၃ - ၁၂	၈ - ၁၅
၂၉ - ၂၆	၂၈ - ၂၃	၂ - ၆	၁၉ - ၁၄
၁၀ - ၆	၇ - ၁၁	၆ - ၃	၂၂ - ၁၈
၅ - ၁၀	၄ - ၇	၂၀ - ၂၆	၁၈ - ၂၁
၆ - ၃	၂၁ - ၂၇	၃ - ၇	၂၁ - ၁၇
၂၆ - ၃၀	၁၉ - ၂၆	၂၆ - ၃၀	၂၈ - ၂၃
၃၀ - ၂၃	၂၀ - ၂၇	၇ - ၁၂	၁၇ - ၃၁
၂၁ - ၂၃	၂၄ - ၂၀	၅ - ၂	၁၅ - ၁၉
၁၀ - ၆	၂၀ - ၂၇	၁၂ - ၈	၁၃ - ၂၂
၁၈ - ၂၂	၂၇ - ၁၈	၈ - ၄	၁၄ - ၁၀
၁၃ - ၂၂	၃၂ - ၂၈	၂ - ၆	၁၀ - ၁၃
၉ - ၁၃	၁၁ - ၁၄	၆ - ၁၁	၁၃ - ၁၇
၂၂ - ၁၉	၁၅ - ၂၂	၁၀ - ၁၅	၁၇ - ၆
၁၃ - ၁၈	၂၂ - ၁၃	၁၅ - ၁၂	၆ - ၃
၁၇ - ၁၉	၃၁ - ၂၇	၁၂ - ၁၆	၂၂ - ၉
၂၅ - ၂၁	၂၇ - ၂၂	၁၆ - ၂၇	၃၁ - ၂၉
၁ - ၅	၁၆ - ၂၀	၄ - ၈	၁၉ - ၁၄
၁၉ - ၁၅	၂၀ - ၁၁	၈ - ၄	၁၄ - ၁၀
၆ - ၁၅	၁၂ - ၁၉	၄ - ၁၄	၉ - ၅

ပုံစံသွင်းနည်းကို ဖော်ပြခြင်း ခွဲခံကာကွယ်ပုံကို ရည်ညွှန်းသည်။

အမှတ်စဉ် (၁၇၄)

နက်	ဖြူ	နက်	ဖြူ
၂၆ - ၂၂	၂၃ - ၁၉	၂၅ - ၂၉	၁၉ - ၂၆
၂၉ - ၂၆	၂၈ - ၂၃	၂၉ - ၂၂	၁၁ - ၁၄
၁၀ - ၆	၇ - ၁၁	၁၈ - ၂၀	၁၆ - ၂၃
၅ - ၁၀	၄ - ၇	၆ - ၁၁	၇ - ၁၄
၆ - ၃	၂၃ - ၂၇	၂၂ - ၁၉	၂၃ - ၂၀
၂၆ - ၃၀	၁၉ - ၂၆	၁၉ - ၂၃	၁၄ - ၁၈
၃၀ - ၂၃	၂၀ - ၂၇	၂၃ - ၂၀	၁၈ - ၂၁
၂၁ - ၂၃	၂၄ - ၂၀	၂၀ - ၁၆	၂၁ - ၂၅
၁၀ - ၆	၂၀ - ၂၇	၁၆ - ၃၀	၃၁ - ၂၇
၁၈ - ၂၂	၂၇ - ၁၈	၃၀ - ၇	၂၅ - ၄
၁၃ - ၂၂	၃၂ - ၂၈	၉ - ၅	၈ - ၄
၁၇ - ၁၃	၂၈ - ၂၃	၅ - ၁၀	၄ - ၁၈
၁၃ - ၁၈	၂၃ - ၂၉	၂ - ၆	၁၈ - ၂၁

ပြန်လည်ခုခံ ကာကွယ်သော နည်းပညာဖြစ်သည်။

၁၉၆၄ ဩဂုတ်လအောင်ခပ် (ကျား)

အမှတ်စဉ် (၁၇၅)

နက်	ဖြူ	နက်	ဖြူ
၂၆ - ၂၂	၂၃ - ၁၉	၀၃ - ၁၈	၂၃ - ၁၉
၂၉ - ၂၆	၂၈ - ၂၃	၂၅ - ၂၉	၁၉ - ၂၆
၁၀ - ၆	၇ - ၁၁	၂၉ - ၂၂	၂၀ - ၂၃
၅ - ၁၀	၄ - ၇	၉ - ၁၃	၈ - ၄
၆ - ၃	၂၃ - ၂၇	၅ - ၁၀	၂၃ - ၁၉
၂၆ - ၃၀	၁၉ - ၂၆	၂၂ - ၂၇	၃၁ - ၂၂
၃၀ - ၂၃	၂၀ - ၂၇	၁၈ - ၂၇	၁၁ - ၁၄
၂၁ - ၂၃	၂၄ - ၂၀	၆ - ၁၁	၁၄ - ၅
၁၀ - ၆	၂၀ - ၂၇	၁၁ - ၂၀	၅ - ၉
၁၈ - ၂၂	၂၇ - ၁၈	၂၇ - ၂၃	၉ - ၃၁
၁၃ - ၂၂	၃၂ - ၂၈	၂၀ - ၂၄	၁၂ - ၁၅
၁၇ - ၁၃	၂၈ - ၂၃	၂၄ - ၆	၃၁ - ၂၇
၁ - ၅	၁၆ - ၂၀	၃ - ၁၂	၂၇ - ၁၀

ပြန်လည်ခုခံ ကာကွယ်သော ဘက်မှ နိုင်သည်။

အမှတ်စဉ် (၁၇၆)

နက်	ဖြူ	နက်	ဖြူ
၂၆ - ၂၂	၂၃ - ၂၇	၁၈ - ၁၉	၁၁ - ၁၄
၂၉ - ၂၆	၂၈ - ၂၃	၆ - ၁၁	၁၄ - ၅
၁၀ - ၆	၇ - ၁၁	၁၁ - ၂၀	၅ - ၉
၅ - ၁၀	၄ - ၇	၂၇ - ၂၃	၉ - ၃၁
၆ - ၃	၂၃ - ၂၇	၂၀ - ၂၄	၁၂ - ၁၅
၂၆ - ၃၀	၁၉ - ၂၆	၂၄ - ၁၁	၇ - ၁၄
၃၀ - ၂၃	၂၀ - ၂၇	၂၃ - ၂၀	၁၄ - ၁၀
၂၁ - ၂၃	၂၄ - ၂၀	၂၀ - ၂၄	၁၁ - ၅
၁၀ - ၆	၂၀ - ၂၇	၂ - ၆	၅ - ၇
၁၈ - ၂၂	၂၇ - ၁၈	၆ - ၁၁	၁၉ - ၁၄
၁၃ - ၂၂	၃၂ - ၂၈	၁၁ - ၇	၄ - ၁၁
၁၇ - ၁၃	၂၈ - ၂၃	၂၄ - ၆	၃၁ - ၂၄
၁ - ၅	၁၆ - ၂၀	၆ - ၂	၉ - ၂၂
၃၁ - ၁၈	၂၃ - ၁၉	၂ - ၅	၂၂ - ၁၉
၂၅ - ၂၉	၁၉ - ၂၆	၅ - ၉	၁၄ - ၁၀
၂၉ - ၂၂	၂၀ - ၂၃	၉ - ၁၈	၂၄ - ၂
၉ - ၁၃	၈ - ၄	၁၈ - ၄	၁၀ - ၅
၅ - ၁၀	၂၃ - ၁၉	၄ - ၂၅	၅ - ၁
၂၂ - ၁၇	၃၁ - ၂၂		

မှတ်ချက်။ * ၁၈ - ၄ မရွှေ့ဘဲ ၃ - ၇ ရွှေ့လျှင်
 ၁၉ - ၁၄ ကျေးမည်။ (အဖြူနိုင်)

၁၉၈ မြန်မာနိုင်ငံ (ကျား)

အမှတ်စဉ် (၁၇၇)

နက်	ဖြူ	နက်	ဖြူ
၂၆ - ၂၂	၂၃ - ၁၉	၂၀ - ၂၃	၂၄ - ၂၀
၂၉ - ၂၆	၂၈ - ၂၃	၁၀ - ၆	၂၀ - ၂၇
၁၀ - ၆	၇ - ၁၁	၁၈ - ၂၂	၂၇ - ၁၈
၅ - ၁၀	၄ - ၇	၁၃ - ၂၂	၃၂ - ၂၈
၆ - ၃	၂၃ - ၂၇	၁၇ - ၁၃	၂၈ - ၂၃
၂၆ - ၃၀	၁၉ - ၂၆	၁ - ၅	၁၆ - ၂၀
၃၀ - ၂၃	၂၈ - ၂၇	၁၃ - ၁၈	၂၃ - ၁၉
၂၅ - ၂၉	၁၉ - ၂၆	၂၀ - ၁၆	၁၉ - ၁၄
၂၉ - ၂၂	၂၀ - ၂၃	၂ - ၆	၃၁ - ၂၄
၉ - ၁၃	၈ - ၄	၆ - ၁၁	၂၅ - ၂
၅ - ၁၀	၂၃ - ၁၉	၂၃ - ၂၈	၁၄ - ၁၀
၂၂ - ၂၇	၃၁ - ၂၂	၂၈ - ၃၂	၁၀ - ၁၃
၁၈ - ၂၇	၁၁ - ၁၄	၃၂ - ၁၀	၁၃ - ၁၇
၆ - ၁၀	၁၄ - ၅	၁၉ - ၈	၂ - ၅
၁၁ - ၂၀	၅ - ၉	၃ - ၁၂	၁၇ - ၃၀
၂၇ - ၂၃	၉ - ၃၁		

ပြန်လည်ခုခံကာကွယ်သော ပညာကွက်များဖြစ်
သည်။ ဝိတ်ကျားနှင့် နိုင်သည်။

အမှတ်စဉ် (၁၇၈)

နက်	ဖြူ	နက်	ဖြူ
၂၆ - ၂၂	၂၃ - ၁၉	၂၅ - ၂၉	၁၉ - ၂၆
၂၉ - ၂၆	၂၈ - ၂၃	၂၉ - ၂၂	၂၀ - ၂၃
၁၀ - ၆	၇ - ၁၁	၉ - ၁၃	၈ - ၄
၅ - ၁၀	၄ - ၇	၅ - ၁၀	၂၃ - ၁၉
၆ - ၃	၂၃ - ၂၇	၂၂ - ၂၇	၃၁ - ၂၂
၂၆ - ၃၀	၁၉ - ၂၆	၁၈ - ၂၇	၁၁ - ၁၄
၃၀ - ၂၃	၂၀ - ၂၇	၆ - ၁၁	၁၄ - ၅
၂၀ - ၂၃	၂၄ - ၂၀	၁၁ - ၂၀	၅ - ၉
၁၀ - ၆	၂၀ - ၂၇	၁၃ - ၁၀	၉ - ၃၁
၁၈ - ၂၂	၂၇ - ၁၈	၂၀ - ၂၄	၁၂ - ၁၅
၁၃ - ၂၂	၃၂ - ၂၈	၂၄ - ၆	၃၁ - ၁၃
၁၇ - ၁၃	၂၈ - ၂၃	၃ - ၁၂	၁၉ - ၁၄
၁ - ၅	၁၆ - ၂၀	၁၀ - ၁၉	၁၃ - ၁၆
၁၃ - ၁၈	၂၃ - ၁၉	၁၅ - ၁၉	၂ - ၆

တစ်ဖက်နှင့်တစ်ဖက် အဆင့်အမြင့်ဆုံး ယှဉ်ပြိုင်ကြ
 မြင်းသာ မြစ်သောကြောင့် သရေကွက်မှန်ပင် မြစ်ပါတော့
 သတည်း။

၂၀၀ မြအောင်ခင် (ကျား)

စာမှတ်စဉ် (၁၇၉)

နက်	ဖြ၊	နက်	ဖြ၊
၇ - ၁၁	၁၀ - ၁၄	၁၅ - ၁၁	၁၃ - ၁၈
၄ - ၇	၅ - ၁၀	၂၈ - ၂၃	၉ - ၁၃
၃၁ - ၂၇	၂၆ - ၃၀	၂၀ - ၁၅	၂၇ - ၂၀
၁၅ - ၁၉	၂၁ - ၂၆	၁၆ - ၂၃	၂၁ - ၂၆
၁၉ - ၂၂	၂၆ - ၁၉	၃၁ - ၂၇	၂၂ - ၃၁
၂၇ - ၂၂	၁၈ - ၂၇	၂၄ - ၂၈	၃၁ - ၂၄
၁၁ - ၁၈	၁၃ - ၂၂	၂၅ - ၁၉	၂၄ - ၆
၂၃ - ၅	၁ - ၁၀	၁၉ - ၁၇	၆ - ၃
၂၈ - ၃၁	၁၀ - ၁၄	၁၇ - ၁၃	၃ - ၂၇
၁၂ - ၁၅	၁၇ - ၁၃	၁၃ - ၃၁	၂ - ၆
၃၂ - ၂၈	၂၅ - ၂၁	၈ - ၁၂	၆ - ၁၁
		၃၁ - ၁၃	

ကင်းပေး ကင်းသတ် လှပသော ပညာကွက်၊
ထောက်ကွက်နှင့် နိုင်ပါသည်။

အယူအဆ အလွန်များသော ပညာကွက်ဖြစ်သည်
လိုရင်းမူကိုသာ ဖော်ပြခြင်းဖြစ်သည်။

အမှတ်စဉ် (၁၈၀)

နက်	ဖြူ	နက်	ဖြူ
၇ - ၁၁	၁၀ - ၁၄	၂၈ - ၂၃	၉ - ၁၃
၄ - ၇	၅ - ၁၀	၂၀ - ၁၅	၂၇ - ၂၀
၃၁ - ၂၇	၂၆ - ၃၀	၁၆ - ၂၃	၂၇ - ၂၆
၁၅ - ၁၉	၂၁ - ၂၆	၃၁ - ၂၇	၂၂ - ၃၁
၁၉ - ၂၂	၂၆ - ၁၉	၂၄ - ၂၈	၃၁ - ၂၄
၂၇ - ၂၂	၁၈ - ၂၇	၁၅ - ၁၉	၂၄ - ၆
၁၁ - ၁၈	၁၃ - ၂၂	၁၉ - ၁၇	၁၈ - ၁၄
၂၃ - ၅	၁ - ၁၀	၁၇ - ၃	၂ - ၆
၂၈ - ၃၁	၁၀ - ၁၄	၃ - ၁၉	၂၆ - ၂၂
၁၂ - ၁၅	၁၇ - ၁၃	၁၉ - ၂၆	၂၉ - ၂၂
၃၂ - ၂၈	၂၅ - ၂၁	၇ - ၁၁	၂၂ - ၂၇
၁၅ - ၁၁	၁၃ - ၁၈	၂၃ - ၁၉	၂၇ - ၂၃
၁၉ - ၁၄	၂၃ - ၂၈	၁၁ - ၁၄	၂၄ - ၁၁
၁၄ - ၁၁	၂၈ - ၂၄		

အမြင့်ဆုံးပညာဖြစ်သဖြင့် သရေကွက်မှန်ပင်ဖြစ်ပါ
တော့သတည်း။

၂၀၂ မြ အောင်ခင် (ကျား)

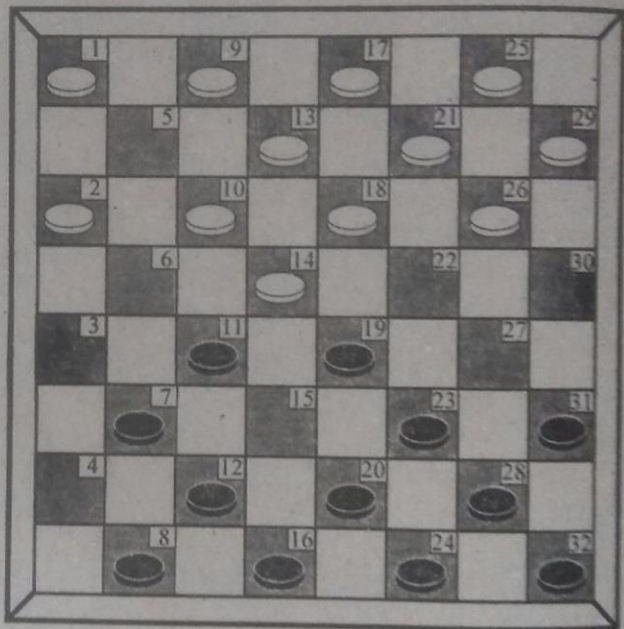

နှစ်ထပ်ပညာကွက် မူပြောင်း(က)

အမှတ်စဉ် (၁၈၁)

၂ - ထပ်တိုက်ကွက်၏ (အဖြေ)နှင့် ပြန်လည် တိုက်စစ်ဆင် ရွှေ့နည်းများ

နက်	ဖြူ	နက်	ဖြူ
၂၆ - ၂၂	၂၃ - ၁၉	၁၀ - ၂၈	၃၂ - ၂၃
၂၉ - ၂၆	၂၈ - ၂၃	၅ - ၂	၄ - ၇
၂ - ၆	၇ - ၃	*၁ - ၅	၆ - ၁၀
၁၈ - ၁၄	၁၂ - ၇	၁၃ - ၁၅	၂၄ - ၂၀
၁၄ - ၁၁	၇ - ၁၄	၁၅ - ၂၄	၇ - ၁၁
၆ - ၁၁	၁၅ - ၆	၂၄ - ၆	၃ - ၁
၂၂ - ၁၅	၂၀ - ၁၁		

နှစ်ထပ်တိုက်ကွက်၏ (အဖြေ)နှင့် ပြန်လည်ခွဲခွဲကာ ကွယ်တိုက်စစ်ဆင် ရွှေ့နည်းဖြစ်ပါသည်။

မှတ်ချက်။

။* ၁ - ၅ အကွက်ကိုကြည့်၍ ကင်းပေး ကင်းသတ်ကို မျှော်၍ ရွှေ့နည်းဖြစ်သည်။

၂၀၄ ယအောင်ခင် (ကျား)

အမှတ်စဉ် (၁၈၂)

နတ်	ဖြူ	နတ်	ဖြူ
၂၆ - ၂၂	၂၃ - ၁၉	၂၁ - ၁၈	၈ - ၄
၂၉ - ၂၆	၂၈ - ၂၃	၂၆ - ၂၂	၂၄ - ၂၀
၂ - ၆	၇ - ၃	၁၇ - ၂၁	၁၁ - ၁၄
၁၈ - ၁၄	၁၂ - ၇	၁၈ - ၁၁	၇ - ၁၄
၁၄ - ၁၀	၇ - ၁၄	၂ - ၁၁	၁၄ - ၁၀
၆ - ၁၁	၁၅ - ၆	၁၃ - ၆	၃ - ၁၁
၂၂ - ၁၅	၂၀ - ၁၁	၂၁ - ၂၆	၂၃ - ၂၇
၁၀ - ၂၈	၃၂ - ၂၃	၁၁ - ၇	၄ - ၁၁
၅ - ၂	၄ - ၇	၉ - ၅	၂၇ - ၁၈
		၅ - ၇	

ထိပ်တန်းချန်ပီယံကြီးများ၏ လက်ကိုင်ထားကြသော
ပညာတူကံများ ဖြစ်သဖြင့် သရေကွက်မှန်ပင် ဖြစ်ပါတော့
သတည်း။

အမှတ်စဉ် (၁၈၃)
နှစ်ထပ်တိုက်ကွက် မှုပြောင်းတစ်မျိုး

နက်	ဖြူ	နက်	ဖြူ
၇ - ၁၁	၁၀ - ၁၄	၂၃ - ၅	၁ - ၁၀
၄ - ၇	၅ - ၁၀	၂၀ - ၁၁	၉ - ၅
၃၁ - ၂၇	၂၆ - ၃၀	၂ - ၉	၂၆ - ၂၂
၂၈ - ၃၁	၂၁ - ၂၆	၉ - ၂၇	၃၀ - ၃၂
၁၅ - ၁၉	၂၆ - ၂၂	၂၄ - ၂၀	၃၂ - ၂၈
၁၉ - ၂၆	၂၉ - ၂၂	၂၀ - ၂၃	၂၈ - ၁၉
၂၀ - ၁၅	၂၅ - ၂၉	၁၁ - ၆	၁၀ - ၁၂
၁၅ - ၁၉	၂၉ - ၂၆	၈ - ၂၂	၁၇ - ၁၃
*၃၂ - ၂၈	၂ - ၆	၂၂ - ၂၆	၁၃ - ၁၈
၁၁ - ၂	၁၈ - ၂၂	၂၆ - ၂၁	၁၈ - ၂၂
၂၇ - ၁၈	၁၃ - ၁၅	၂၁ - ၁၇	၂၂ - ၁၉
၁၆ - ၂၀	၁၄ - ၁၉	၁၇ - ၃၀	၁၉ - ၁၅
		၃၀ - ၁၆	

အထူးမှတ်ချက်။ ။*၃၂ - ၂၈ ကင်းရွှေ့ခြင်းကြောင့်
အဖြူဘက်မှ ရှုံးရခြင်းဖြစ်သည်။ (အမှန်မှာ ၁၇ - ၁၃ ကျား
လေးရွှေ့ခြင်းဖြင့် သရေကွက်မှန်ပင် ဖြစ်ပါတော့သတည်း)

၂၀၆ မအောင်ခင် (ကျား)

အမှတ်စဉ် (၁၈၄)

နက်	ဖြူ	နက်	ဖြူ
၇ - ၁၁	၁၀ - ၁၄	၁၂ - ၁၉	၁၀ - ၆
၄ - ၇	၅ - ၁၀	၁၉ - ၁၀	၆ - ၁၅
၃၁ - ၂၇	၂၆ - ၃၀	၁၆ - ၁၂	၁၃ - ၆
၂၈ - ၃၁	၂၁ - ၂၆	၁၂ - ၁၉	၉ - ၅
၁၅ - ၁၉	၂၆ - ၂၂	၁၉ - ၂၂	၁၇ - ၁၃
၁၉ - ၂၆	၂၉ - ၂၂	၂၃ - ၁၉	၃၀ - ၂၃
၂၀ - ၁၅	၂၅ - ၂၉	၇ - ၃	၁၈ - ၂၇
၁၅ - ၁၉	၂၂ - ၁၅	၃ - ၁၇	

နှစ်ထပ်ဘက်မှ ကျွေးထောက်ကွက်နှင့် အနိုင်ရရှိ
သည်။

အမှတ်စဉ် (၁၈၅)

နက်	ဖြူ	နက်	ဖြူ
၇ - ၁၁	၁၀ - ၁၄	၁၈ - ၁၄	၂၂ - ၁၆
၄ - ၇	၅ - ၁၀	၂၉ - ၂၂	၂၇ - ၁၀
၃၁ - ၂၇	၂၆ - ၃၀	၆ - ၃	၃၁ - ၂၇
၂၈ - ၃၁	၂၁ - ၂၆	၃ - ၁၂	၈ - ၁၅
၁၅ - ၁၉	၂၆ - ၂၂	၁၄ - ၁၀	၁၅ - ၆
၁၉ - ၂၆	၂၉ - ၂၂	၂ - ၁၁	၂၇ - ၂၂
၂၀ - ၁၅	၂၅ - ၂၉	၁၁ - ၇	၂၃ - ၁၉
၁၅ - ၁၉	၂၂ - ၁၅	၇ - ၁၂	၁၈ - ၂၁
၁၂ - ၁၉	၁၀ - ၆	၁၇ - ၂၆	၂၂ - ၂၉
၁၉ - ၁၂	၆ - ၁၅	၁၂ - ၈	၁၉ - ၁၄
၁၆ - ၁၀	၁၃ - ၆	၅ - ၁၀	၁၄ - ၅
၁၂ - ၁၉	၉ - ၅	၁ - ၁၀	

တစ်ဖက်နှင့်တစ်ဖက် အမြင့်ဆုံး ပညာကွက်တစ်မျိုး
 အညွှန်းနှင့် နှစ်ဖက်လုံးပညာကို ရရှိကြပေလိမ့်မည်။ အထူး
 သတိပြုပါ။ ကွက်မှန်သရေပင် ဖြစ်ပါတော့သတည်း။

၂၀၈ မြအောင်ခင် (ကျား)

အမှတ်စဉ် (၁၈၆)

၂ - ထပ်တိုက်ကွက်၏ (အဖြေ)များနှင့် ပြန်လည်ခုံ
ကာကွယ်နည်းများ

နက်	ဖြူ	နက်	ဖြူ
၂၆ - ၂၂	၂၃ - ၁၉	၂၁ - ၁၄	၁၆ - ၁၂
၂၉ - ၂၆	၂၈ - ၂၃	၉ - ၁၃	၂၇ - ၂၂
၂ - ၆	၇ - ၃	၂၆ - ၁၉	၁၅ - ၂၂
၅ - ၂	၁၂ - ၇	၁၄ - ၁၉	၂၄ - ၂၀
၁၈ - ၁၄	၇ - ၁၁	၆ - ၁၁	၂၀ - ၂၃
၁၄ - ၇	၄ - ၁၁	၁၉ - ၂၈	၃၂ - ၂၃
၁၃ - ၁၈	၈ - ၄	၁၀ - ၁၄	၃၁ - ၂၇
၁၈ - ၁၄	၁၁ - ၁၈	၁၃ - ၁၀	၂၇ - ၃၀
၂၁ - ၁၄	၂၃ - ၂၇	၁ - ၅	*၃၀ - ၂၆
၁၄ - ၂၃	၂၇ - ၁၈	၁၄ - ၁၉	၂၃ - ၁၄
၁၇ - ၂၁	၂၀ - ၂၇	၁၁ - ၁၉	၂၂ - ၁၈
၁၅ - ၁၂	၁၈ - ၂၁	၁၁ - ၁၅	၁၂ - ၇
၂၅ - ၁၈	၃ - ၆	၂ - ၁၁	၇ - ၂၁

နှစ်ဖက်စလုံး ပညာကို သတိပြုပါ။

မှတ်ချက်။

။* ၃၀ - ၂၆ မရွေးဘဲ ၂၂ - ၂၆ ရွေးလျှင်
၁၀ - ၆ ကျေး၍ ၂၅ - ၂၉ ထောက်၍
လှပသော ပညာကွက် သတိပြုပါ။

စိုးရာဇာဓိပတိ

အမှတ်စဉ် (၁၈၇)

နက်	ဖြူ	နက်	ဖြူ
၂၆ - ၂၂	၂၃ - ၁၉	၁၃ - ၁၀	၆ - ၁၃
၂၉ - ၂၆	၂၈ - ၂၃	၁၇ - ၁၀	၁၁ - ၆
၂ - ၆	၇ - ၁၁	၉ - ၁၃	၁၅ - ၁၁
၆ - ၃	၂၃ - ၂၈	၁၀ - ၁၄	၁၂ - ၇
၁၀ - ၁၄	၁၉ - ၁၀	၃ - ၁၂	၁၆ - ၇
၅ - ၇	၄ - ၁၁	၂၂ - ၁၉	၂၇ - ၂၂
၁ - ၅	၂၃ - ၂၇	၁၈ - ၂၁	၂၄ - ၂၂
၂၆ - ၃၀	၂၈ - ၂၃	၂၆ - ၁၉	၁၁ - ၉
၅ - ၁၀	၁၁ - ၆	၁၉ - ၂၃	၉ - ၅
၂၁ - ၂၆	၁၅ - ၁၁	၂၃ - ၂၀	၆ - ၂
၂၅ - ၂၉	၂၀ - ၁၅	*၂၀ - ၁၆	၇ - ၃
၁၀ - ၁၄	၈ - ၄	၁၆ - ၁၂	၃၁ - ၂၇
၁၄ - ၇	၄ - ၁၁	၃၀ - ၂၃	၅ - ၃၂

ပြန်လည်ခုခံကာကွယ်သည့်ဘက်မှ အနိုင်ရသည်။

၂၁၀ ဩအောင်ခင် (ကျား)

အမှတ်စဉ် (၁၈၈)

နက်	ဖြူ	နက်	ဖြူ
၂၆ - ၂၂	၂၃ - ၁၉	၅ - ၁၀	၁၀ - ၆
၂၉ - ၂၆	၂၈ - ၂၃	၂၁ - ၂၆	၁၅ - ၁၁
၂ - ၆	၇ - ၁၁	၁၇ - ၂၁	၂၀ - ၁၅
၆ - ၃	၂၃ - ၂၈	၁၀ - ၁၄	၆ - ၁၀
၁၀ - ၁၄	၁၉ - ၁၀	၁၃ - ၆	၁၁ - ၂
၅ - ၇	၄ - ၁၁	၁၄ - ၁၉	၂၃ - ၁၄
၁ - ၅	၂၃ - ၂၇	၁၈ - ၂၀	၁၆ - ၂၃
၂၆ - ၃၀	၂၈ - ၂၃	၂၁ - ၁၈	၁၂ - ၇
၃ - ၁၂	၈ - ၁၅	၂၈ - ၃၂	၁၄ - ၁
၂၅ - ၂၉	၁၅ - ၁၁	၂၆ - ၂၂	၃၁ - ၂၇
၂၂ - ၁၉	၂၃ - ၂၁	၂၂ - ၃၁	၁၀ - ၁၄
၃၀ - ၂၃	၂၁ - ၂၅	၃၂ - ၁၀	၁ - ၁၉
၂၃ - ၂၈	၂၅ - ၁၄		

ခုခံကာကွယ်သည့်ဘက်မှ အနိုင်ရရှိပါတော့သတည်း။

မှတ်ချက်။ ။ ၂၁ - ၁၈ မပိတ်ဘဲ ၂၂ - ၁၉ ကျွေးလျှင်လည်း ၂၃ ပေါ်ရှိ ကျားကလေးသည် ဆန္ဒကင်းယူခြင်းဖြင့် အနိုင်ရရှိပါလိမ့်မည်။

အမှတ်စဉ် (၁၈၉)

နက်	ဖြူ	နက်	ဖြူ
၂၆ - ၂၂	၂၃ - ၁၉	၃ - ၁၂	၈ - ၁၅
၂၉ - ၂၆	၂၈ - ၂၃	၂ - ၆	၁၉ - ၁၄
၂ - ၆	၇ - ၁၁	၆ - ၃	၂၂ - ၁၈
၅ - ၂	၄ - ၇	၂၁ - ၂၆	၁၈ - ၂၁
၆ - ၃	၂၃ - ၂၇	၃ - ၇	၂၁ - ၁၇
၂၆ - ၃၀	၁၉ - ၂၆	၂၆ - ၃၀	၂၈ - ၂၃
၃၀ - ၂၃	၂၀ - ၂၇	၇ - ၁၂	၁၇ - ၁၃
၂၁ - ၂၃	၂၄ - ၂၀	၅ - ၂	၁၅ - ၁၉
၁၀ - ၆	၂၀ - ၂၇	၁၂ - ၈	၁၃ - ၂၂
၁၈ - ၂၂	၂၇ - ၁၈	၈ - ၄	၁၄ - ၁၀
၁၃ - ၂၂	၃၂ - ၂၈	၂ - ၆	၁၀ - ၁၃
၉ - ၁၃	၁၁ - ၁၄	၆ - ၁၁	၁၃ - ၁၇
၂၂ - ၁၉	၁၅ - ၂၂	၁၁ - ၁၅	၁၇ - ၆
၁၃ - ၁၈	၂၂ - ၁၃	၁၅ - ၁၂	၆ - ၃
၁၇ - ၁၉	၃၁ - ၂၇	၁၂ - ၁၆	၂၂ - ၉
၂၅ - ၂၁	၂၇ - ၂၂	၁၆ - ၂၇	၃၁ - ၂၉
၁၁ - ၅	၁၆ - ၂၀	၄ - ၈	၁၉ - ၁၄
၉ - ၁၅	၂၀ - ၁၁	၈ - ၄	၁၄ - ၁၀
၆ - ၁၅	၁၂ - ၁၉	၄ - ၁၄	၉ - ၅

ပုံစံသွင်းနည်းကို ဖော်ပြခြင်း။ ခုခံ ကာကွယ်ပုံကို ရည်ညွှန်းသည်။

၂၁၂ မြအောင်ခင် (ကျား)

အမှတ်စဉ် (၁၉၀)

နက်	ဖြူ	နက်	ဖြူ
၂၆ - ၂၂	၂၃ - ၁၉	၂၅ - ၂၉	၁၉ - ၂၆
၂၉ - ၂၆	၂၈ - ၂၃	၂၉ - ၂၂	၁၁ - ၁၄
၂ - ၆	၇ - ၁၁	၁၈ - ၂၀	၁၆ - ၂၃
၅ - ၂	၄ - ၇	၇ - ၁၁	၇ - ၁၄
၆ - ၃	၂၃ - ၂၇	၂၂ - ၁၉	၂၃ - ၂၀
၂၆ - ၃၀	၁၉ - ၂၆	၁၉ - ၂၃	၁၄ - ၁၈
၃၀ - ၂၃	၂၀ - ၂၇	၂၃ - ၂၀	၁၈ - ၂၁
၂၁ - ၂၃	၂၄ - ၂၀	၂၀ - ၁၆	၂၁ - ၂၅
၁၀ - ၆	၂၀ - ၂၇	၁၆ - ၃၀	၃၁ - ၂၇
၁၈ - ၂၂	၂၇ - ၁၈	၃၀ - ၇	၂၅ - ၄
၁၃ - ၂၂	၃၂ - ၂၈	၉ - ၅	၈ - ၄
၁၇ - ၁၃	၂၈ - ၂၃	၅ - ၁၀	၄ - ၁၈
၁၃ - ၁၈	၂၃ - ၁၉	၂ - ၆	၁၈ - ၂၁

ပြန်လည်ခုခံ ကာကွယ်နည်းပညာဖြစ်သည်။

အမှတ်စဉ် (၁၉၁)

နက်	ဖြူ	နက်	ဖြူ
၂၆ - ၂၂	၂၃ - ၁၉	၁၃ - ၁၈	၂၃ - ၁၉
၂၉ - ၂၆	၂၈ - ၂၃	၂၅ - ၂၉	၁၉ - ၁၆
၂ - ၆	၇ - ၁၁	၂၉ - ၂၂	၂၀ - ၂၃
၄ - ၂	၄ - ၇	၉ - ၁၃	၈ - ၄
၆ - ၃	၂၃ - ၂၇	၅ - ၁၀	၂၃ - ၁၉
၂၆ - ၃၀	၁၉ - ၂၆	၂၂ - ၂၇	၃၁ - ၂၂
၃၀ - ၂၃	၂၀ - ၂၇	၁၈ - ၂၇	၁၁ - ၁၄
၂၁ - ၂၃	၂၄ - ၂၀	၆ - ၁၁	၁၄ - ၅
၁၀ - ၆	၂၀ - ၂၇	၁၁ - ၂၀	၅ - ၉
၁၈ - ၂၂	၂၇ - ၁၈	၂၇ - ၂၃	၉ - ၃၁
၁၃ - ၂၂	၃၂ - ၂၈	၂၀ - ၂၄	၁၂ - ၁၅
၁၇ - ၁၃	၂၈ - ၂၃	၂၄ - ၆	၃၁ - ၂၇
၁ - ၅	၁၆ - ၂၀	၃ - ၁၂	၂၇ - ၁၀

ပြန်လည်ခုခံကာကွယ်သည့်ဘက်မှ နိုင်သည်။

၂၁၄ မအောင်ခင် (ကျား)

အမှတ်စဉ် (၁၉၂)

နက်	ဖြူ	နက်	ဖြူ
၂၆ - ၂၂	၂၃ - ၁၉	၁၈ - ၂၇	၁၁ - ၁၄
၂၉ - ၂၆	၂၈ - ၂၃	၆ - ၁၁	၁၄ - ၅
၂ - ၆	၇ - ၁၁	၁၁ - ၂၀	၅ - ၉
၅ - ၂	၄ - ၇	၂၇ - ၂၃	၉ - ၃၁
၆ - ၃	၂၃ - ၂၇	၂၀ - ၂၄	၁၂ - ၁၅
၂၆ - ၃၀	၁၉ - ၂၆	၂၄ - ၁၁	၇ - ၁၄
၃၀ - ၂၃	၂၀ - ၂၇	၂၃ - ၂၀	၁၄ - ၁၀
၂၁ - ၂၃	၂၄ - ၂၀	၂၀ - ၂၄	၁၀ - ၅
၁၀ - ၁၆	၂၀ - ၂၇	၂ - ၆	၅ - ၇
၁၈ - ၂၂	၂၇ - ၁၈	၆ - ၁၁	၁၉ - ၁၄
၁၃ - ၂၂	၃၂ - ၂၈	၁၁ - ၇	၄ - ၁၁
၁၇ - ၁၃	၂၈ - ၂၃	၂၄ - ၆	၃၁ - ၂၄
၁ - ၅	၁၆ - ၂၀	၆ - ၂	၉ - ၂၂
၁၃ - ၁၈	၂၃ - ၁၉	၂ - ၅	၂၂ - ၁၉
၂၅ - ၂၉	၁၉ - ၂၆	၅ - ၉	၁၄ - ၁၀
၂၉ - ၂၂	၂၀ - ၂၃	၉ - ၁၈	၂၄ - ၂
၉ - ၁၃	၈ - ၄	၁၈ - ၄	၁၀ - ၅
၅ - ၁၀	၂၃ - ၁၉	၄ - ၂၅	၅ - ၁
၂၂ - ၂၇	၃၁ - ၂၂		

မှတ်ချက်။

။ ၁၈ - ၄ မရွှေ့ဘဲ ၃ - ၇ ရွှေ့လျှင် ၁၉ - ၁၄ ကျေးမည်။ (အဖြူနိုင်)

ဖိုးရာဇာဏအုပ်

အမှတ်စဉ် (၁၉၃)

နက်	ဖြူ	နက်	ဖြူ
၂၆ - ၂၂	၂၃ - ၁၉	၂၁ - ၂၃	၂၄ - ၂၀
၂၉ - ၂၆	၂၈ - ၂၃	၁၀ - ၆	၂၀ - ၂၇
၂ - ၆	၇ - ၁၁	၁၈ - ၂၂	၂၇ - ၁၈
၅ - ၂	၄ - ၇	၁၃ - ၂၂	၃၂ - ၂၈
၆ - ၃	၂၃ - ၂၇	၁၇ - ၁၃	၂၈ - ၂၃
၂၆ - ၃၀	၁၉ - ၂၆	၁ - ၅	၁၆ - ၂၀
၃၀ - ၂၃	၂၀ - ၂၇	၁၃ - ၁၈	၂၃ - ၁၉
၂၅ - ၂၉	၁၉ - ၂၆	၂၀ - ၁၆	၁၉ - ၁၄
၂၉ - ၂၂	၂၀ - ၂၃	၂ - ၆	၃၁ - ၂၄
၉ - ၁၃	၈ - ၄	၆ - ၁၁	၂၅ - ၂
၅ - ၁၀	၂၃ - ၁၉	၂၃ - ၂၈	၁၄ - ၁၀
၂၂ - ၂၇	၃၁ - ၂၂	၂၈ - ၃၂	၁၀ - ၁၃
၁၈ - ၂၇	၁၁ - ၁၄	၃၂ - ၁၉	၁၃ - ၁၇
၆ - ၁၁	၁၄ - ၅	၁၉ - ၈	၂ - ၅
၁၁ - ၂၀	၅ - ၉	၃ - ၁၂	၁၇ - ၃၀
၂၇ - ၂၃	၉ - ၃၁		

ပြန်လည်ကာကွယ်ခံသော ပညာကွက်များဖြစ်သည်။ ပိတ်ကျားနှင့် နိုင်သည်။

၂၁၆ မြအောင်ခင် (ကျား)

အမှတ်စဉ် (၁၉၄)

နက်	ဖြူ	နက်	ဖြူ
၂၆ - ၂၂	၂၃ - ၁၉	၂၅ - ၂၉	၁၉ - ၂၆
၂၉ - ၂၆	၂၈ - ၂၃	၂၉ - ၂၂	၂၀ - ၂၃
၂ - ၆	၇ - ၁၁	၉ - ၁၃	၈ - ၄
၅ - ၂	၄ - ၇	၅ - ၁၀	၂၃ - ၁၉
၆ - ၃	၂၃ - ၂၇	၂၂ - ၂၇	၃၁ - ၂၂
၂၆ - ၃၀	၁၉ - ၂၆	၁၈ - ၂၇	၁၁ - ၁၄
၃၀ - ၂၃	၂၀ - ၂၇	၆ - ၁၁	၁၄ - ၅
၂၁ - ၂၃	၂၄ - ၂၀	၁၁ - ၂၀	၅ - ၉
၁၀ - ၆	၂၀ - ၂၇	၁၃ - ၁၀	၉ - ၃၁
၁၈ - ၂၂	၂၇ - ၁၈	၂၀ - ၂၄	၁၂ - ၁၅
၁၃ - ၂၂	၃၂ - ၂၈	၂၄ - ၆	၃၁ - ၁၃
၁၇ - ၁၃	၂၈ - ၂၃	၃ - ၁၂	၁၉ - ၁၄
၁ - ၅	၁၆ - ၂၀	၁၀ - ၁၉	၁၃ - ၁၆
၁၃ - ၁၈	၂၃ - ၁၉	၁၅ - ၁၉	၂ - ၆

တစ်ဖက်နှင့်တစ်ဖက် အဆင့်အမြင့်ဆုံး ယှဉ်ပြိုင်ကြ
ခြင်းသာ ဖြစ်သောကြောင့် သရေကွက်မှန်ပင် ဖြစ်ပါတော့
သတည်း။

အမှတ်စဉ် (၁၉၅)

နက်	ဖြူ	နက်	ဖြူ
၇ - ၁၁	၁၀ - ၁၄	၁၁ - ၁၈	၁၃ - ၂၂
၄ - ၇	၅ - ၁၀	၁၆ - ၁၂	၉ - ၁၃
၁၅ - ၁၉	၂၆ - ၂၂	၁၂ - ၇	၁၃ - ၁၈
၁၉ - ၂၆	၂၉ - ၂၂	၇ - ၁၁	၁၈ - ၁၄
၁၂ - ၁၅	၁ - ၅	၁၁ - ၁၈	၆ - ၁၁
၁၃ - ၁၉	၁၄ - ၂၃	၁၅ - ၁၃	၁၇ - ၁၀
၂၈ - ၂၆	၂၁ - ၃၀	၁၉ - ၁၄	၁၀ - ၁၉
၂၄ - ၂၈	၁၀ - ၆	၂၃ - ၁၄	၂၂ - ၂၇
၇ - ၃	၅ - ၁၀	၁၈ - ၂၁	၂၇ - ၃၁
၃၁ - ၂၇	၃၀ - ၂၃	၂၈ - ၂၃	၃၁ - ၂၈
၂၈ - ၁၉	၂၅ - ၂၉	၂၁ - ၂၅	၂၈ - ၂၄
၂၀ - ၂၃	၂၉ - ၂၆	၁၄ - ၁၀	၂၄ - ၂၀
၃၂ - ၂၈	၁၈ - ၁၄	၂၅ - ၂၉	၂၀ - ၃၀
		၂၉ - ၁၉	

၎င်းပညာတွက်၏ မှုရင်းသည် အဖြူဘက်မှ အလွန် နိမ့်ပြီး အတွက်ပညာ ရှုံးသည်ကို တွေ့ရှိရပေလိမ့်မည်။ အယူ အဆ ပညာတွက်များသည်ကို အထူးသတိပြုပါ။ (လိုရင်းမှ)

၂၀၈ မြအောင်ခင် (ကျား)

အမှတ်စဉ် (၁၉၆)
 နှစ်ထပ်မူပြောင်း တိုက်ကွက်၏ အဖြေများ
 (ပြန်လည်ခုံခံ တိုက်ကွက်များ)

နက်	ဖြူ	နက်	ဖြူ
၂၆ - ၂၂	၂၃ - ၁၉	၂၀ - ၁၈	၂၃ - ၁၉
၂၉ - ၂၆	၂၈ - ၂၃	၂၅ - ၂၉	၁၉ - ၂၆
၁၈ - ၁၄	၁၅ - ၁၁	၂၉ - ၂၂	၂၄ - ၂၀
၂၂ - ၁၅	၁၁ - ၁၈	၁၇ - ၁၃	၂၀ - ၂၃
၁၃ - ၂၂	၂၀ - ၁၁	၁ - ၅	၇ - ၃
၂၂ - ၁၉	၂၃ - ၁၄	၁၀ - ၁၄	၁၅ - ၁၉
၁၀ - ၁၉	၁၂ - ၁၅	၂၂ - ၁၅	၁၆ - ၂၀
၁၉ - ၁၂	၈ - ၁၅	၁၄ - ၇	၄ - ၁၁
၅ - ၁၀	၃၂ - ၂၈	၁၅ - ၂၄	၂၃ - ၁၉
၂၆ - ၂၂	၂၈ - ၂၃	၂၄ - ၆	၃ - ၁၇

ခုံခံကာကွယ်နည်းဘက်မှ အနိုင်ရရှိသည်။

အမှတ်စဉ် (၁၉၇)

နက်	ဖြူ	နက်	ဖြူ
၂၆ - ၂၂	၂၃ - ၁၉	၃ - ၁၀	၅ - ၇
၂၉ - ၂၆	၂၈ - ၂၃	၄ - ၁၁	၂၆ - ၂၂
၁၈ - ၁၄	၁၅ - ၁၁	၂၃ - ၁၉	၂၅ - ၂၉
၂၂ - ၁၅	၁၁ - ၁၈	၁၉ - ၂၆	၂၉ - ၂၂
၁၃ - ၂၂	၂၀ - ၁၁	၂၄ - ၂၀	၂၁ - ၁၈
၂၂ - ၁၉	၂၃ - ၁၄	၂၀ - ၂၃	၁၇ - ၁၃
၁၀ - ၁၉	၁၂ - ၁၅	၂၃ - ၁၉	၂၂ - ၂၇
၁၉ - ၁၂	၈ - ၁၅	၂၁ - ၂၂	၁၈ - ၂၇
၃၂ - ၂၈	၅ - ၁၀	၁၀ - ၆	၂ - ၂၀
၂၈ - ၂၃	၁၀ - ၆	၁၆ - ၃၀	၁၃ - ၁၈
၇ - ၃	၉ - ၅	၃၀ - ၂၇	၁၈ - ၂၂
		၁၉ - ၁၄	

(ကျားအခေါ်အဝေါ် နှစ်ထပ်ဘယ်ဖြေ)
 အဆင့်အမြင့်ဆုံး သရေကွက်မှ လိုရင်းမူဖြစ်ပါတော့သတည်း။

၂၂၀ မအောင်ခင် (ကျား)

အမှတ်စဉ် (၁၉၈)

နက်	ဖြူ	နက်	ဖြူ
၇ - ၁၁	၁၀ - ၁၄	၂၈ - ၂၃	၁၇ - ၁၃
၁၅ - ၁၉	၁၄ - ၇	၂၃ - ၁၉	၂၂ - ၂၇
၄ - ၁၁	၅ - ၁၀	၃၁ - ၂၂	၁၈ - ၂၇
၂၀ - ၂၅	၁၀ - ၆	၁၁ - ၁၄	၉ - ၅
၂၃ - ၂၇	၂၆ - ၂၂	၁၄ - ၁၈	၁၃ - ၂၂
၁၉ - ၂၆	၂၁ - ၂၃	၁၉ - ၂၆	၂၇ - ၂၃
၂၈ - ၁၉	၁၈ - ၂၂	၂၆ - ၂၁	၂၃ - ၂၈
၁၉ - ၂၆	၂၉ - ၂၂	၂၁ - ၂၅	၆ - ၃
၃၂ - ၂၈	၁၃ - ၁၈	၁၅ - ၁၉	၂၈ - ၂၄
၂၈ - ၂၃	၁ - ၅	၁၉ - ၂၂	၂၄ - ၃၁
၂၃ - ၁၉	၂၅ - ၂၉	၂၂ - ၂၆	၃၁ - ၉
၁၉ - ၂၆	၂၉ - ၂၂	၂၆ - ၂၉	၉ - ၃၁
၂၄ - ၂၈	၅ - ၁၀	၂၅ - ၄	၂၉ - ၂၅
၃၁ - ၉	၂၅ - ၂၉	၂၉ - ၁၂	၈ - ၁၅
၉ - ၃၁	၁၆ - ၂၀	၁၀ - ၆	၄ - ၁၈
*၃၁ - ၂၄	၂၉ - ၂၆	၅ - ၁၀	၁၈ - ၁၁
၂၄ - ၂၉	၁၂ - ၁၅		

မှတ်ချက်။

။ ၃၁ - ၂၄ မရွေ့ဘဲ ၃၁ - ၉ ရွေ့လျှင်
၂၉ - ၂၂ ကျွေးပါ။ (လိုရင်းမူ)

ကျားပညာဟူသည် ၄ - ၂ လုံးချင်း၊ ၅ လုံး

ချင်း ကင်းကိုယ်စီ ရှိကြသော်လည်း လိုင်းယူရသူက အနိုင်
ဖြစ်သည်ကို သတိပြုသင့်ပါတော့သတည်း။



အမှတ်စဉ် (၁၉၉)

နှစ်ထပ်မော်တင် ဝက်ခေါင်းထိုး တိုက်ကွက်၏ (အဖြေ)

နက်	ဖြူ	နက်	ဖြူ
၂၆ - ၂၂	၂၃ - ၁၉	၁၇ - ၂၁	၇ - ၃
၁၈ - ၁၄	၁၉ - ၂၆	၂၁ - ၁၈	၁၂ - ၇
၂၉ - ၂၂	၂၀ - ၂၃	၂၅ - ၂၁	၈ - ၄
၁၄ - ၁၉	၂၃ - ၁၄	၂၇ - ၃၁	၁၁ - ၁၄
၁၀ - ၁၉	၂၈ - ၂၃	၁၈ - ၁၁	၇ - ၁၄
၁၉ - ၂၈	၃၂ - ၂၈	၂ - ၆	၁၉ - ၂၂
၂၁ - ၁၈	၂၃ - ၁၉	၁၀ - ၁၂	၃ - ၁
၂၂ - ၂၇	၃၁ - ၂၂	၁၂ - ၁၆	၂၀ - ၁၅
၁၈ - ၂၇	၁၆ - ၂၀	၁၆ - ၂၀	၂၀ - ၁၈
၅ - ၁၀	၇ - ၁၁	၁၃ - ၂၂	၁ - ၁၉
၁ - ၅	၄ - ၇	၂၀ - ၁၁	၁၉ - ၁၇

အဆင့်အမြင့်ဆုံး တိုက်ကွက်များသာ ဖြစ်ပါသဖြင့်
 သရေကွက်မှန် ဖြစ်ပါတော့သတည်း။

၂၂၂ မိကျောင်း (ကျမ်း)

ကျမ်းစဉ် (၂၀၀)

နက်	ဖြေ	နက်	ဖြေ
၇ - ၁၁	၁၀ - ၁၄	၃၂ - ၂၈	၆ - ၃
၂၃ - ၁၉	၁၄ - ၂၃	၁၉ - ၂၂	၂၆ - ၁၉
၂၈ - ၁၉	၅ - ၁၀	၁၅ - ၂၂	၁၈ - ၂၇
၄ - ၇	၁၀ - ၆	၃၁ - ၂၂	၀ - ၅
၂၀ - ၁၅	၂၀ - ၁၈	၂၅ - ၁၄	၅ - ၂
၁၈ - ၃၀	၁၈ - ၂၇	၁၄ - ၃၂	၂၇ - ၃၀
၃၁ - ၂၂	၁၇ - ၂၀	၃၂ - ၂၃	၉ - ၅
၂၅ - ၂၈	၂၀ - ၁၀	၂၃ - ၀	၃ - ၇
၂၈ - ၃၁	၁၈ - ၂၇	၁၂ - ၁၀	၃၁ - ၂၈
၃၁ - ၂၂	၂၅ - ၂၀	၁၀ - ၁၃	၂၈ - ၂၅
၁၅ - ၁၉	၂၀ - ၁၈	၁၃ - ၁၇	၂၅ - ၃၀
၁၀ - ၁၄	၁၈ - ၄	၁၆ - ၁၂	၃၁ - ၂၇
၁၉ - ၁၄	၂ - ၆	၁၂ - ၇	၂၇ - ၃၁
၁၄ - ၁၈	၉ - ၂၆	၇ - ၁၀	၃၁ - ၉
၂၂ - ၉	၁၃ - ၂၂	၀ - ၁၄	၉ - ၂၇
၉ - ၂၅	၂၂ - ၂၇	၁၄ - ၂၃	

ကျမ်းစဉ်အား အကျဉ်းချုပ် ဖော်ပြရန်အတွက်

အမှတ်စဉ် (၂၀၁)

နက်	ဖြူ	နက်	ဖြူ
၇ - ၁၁	၁၀ - ၁၄	၁၉ - ၁၄	၂ - ၆
၂၃ - ၁၉	၁၄ - ၂၃	၁၄ - ၁၈	၂၉ - ၂၆
၂၈ - ၁၉	၅ - ၁၀	၂၂ - ၂၉	၁၃ - ၂၂
၄ - ၇	၁၀ - ၆	၂၉ - ၂၅	၂၂ - ၂၇
၃၂ - ၂၈	၆ - ၃	၂၅ - ၁၄	၅ - ၂
၁၉ - ၂၂	၂၆ - ၁၉	၁၄ - ၃၂	၂၇ - ၃၁
၁၅ - ၂၂	၃၀ - ၂၇	၃၂ - ၂၃	၉ - ၁၃
၃၁ - ၂၂	၁ - ၅	၂၃ - ၁၉	၁၃ - ၁၈
၂၀ - ၁၅	၂၁ - ၁၈	၁၉ - ၃၂	၁၈ - ၂၂
၂၈ - ၃၁	၁၈ - ၂၇	၃၂ - ၁၀	၂၂ - ၂၇
၃၁ - ၂၂	၁၇ - ၂၁	၁၀ - ၃၂	၆ - ၁၁
၂၄ - ၂၈	၂၁ - ၁၈	၁၂ - ၇	၃ - ၁၂
၂၈ - ၃၁	၁၈ - ၂၇	၁၆ - ၁၄	၂ - ၆
၃၁ - ၂၂	၂၅ - ၂၁	၁၄ - ၁၀	၆ - ၁၀
၁၅ - ၁၉	၂၁ - ၁၈	၁၀ - ၅	၂၇ - ၂၃
၁၁ - ၁၄	၁၈ - ၄	၃၂ - ၇	၃၁ - ၂၀
		၅ - ၁	၂၈ - ၂၄

၎င်းပညာကွက်၏ လိုရင်းမူ သရေကွက်မှန်ဖြစ်ပါ
တော့သတည်း။

အမှတ်စဉ် (၂၀၂)

နှစ်ထပ်ဆိုင်ရာ ကျားတိုက်ကွက်ပညာ၏ (အဖြေ)များနှင့်
(ပြန်လည်ခုခံ တိုက်စစ်ဆင်နည်းများ)

နက်	ဖြူ	နက်	ဖြူ
၂၆ - ၂၂	၂၃ - ၁၉	၆ - ၃	၁၅ - ၆
၁၀ - ၁၄	၁၉ - ၁၀	၂ - ၁၁	၂၀ - ၁၅
၅ - ၁၄	၂၈ - ၂၃	၁၁ - ၂၀	၂၄ - ၁၅
၂၉ - ၂၆	၃၂ - ၂၈	၂၁ - ၁၈	၃၁ - ၂၇
၁၃ - ၁၀	၂၃ - ၂၇	၂၅ - ၂၉	၄ - ၇
၂၆ - ၃၀	၂၈ - ၂၃	၁၇ - ၂၁	၁၅ - ၁၁
၁ - ၅	၁၅ - ၁၉	၂၁ - ၂၆	၁၁ - ၆
၂၂ - ၁၅	၁၂ - ၁၉	၁၀ - ၁၄	၁၉ - ၁၇
၁၄ - ၁၀	၇ - ၁၄	၂၆ - ၂၈	၁၇ - ၁၃
၁၈ - ၁၀	၂၇ - ၂၂	၃၀ - ၂၃	၁၃ - ၂၄
၂ - ၆	၈ - ၁၂	၂၉ - ၂၆	၆ - ၁၀
၅ - ၂	၁၂ - ၁၅	၂၆ - ၂၂	၁၀ - ၅
၉ - ၁၃	၁၆ - ၁၂	၂၂ - ၁၉	၅ - ၁

ပြန်လည်ခုခံ ကာကွယ်တိုက်စစ်ဆင်နည်းဘက်မှ
နိုင်ပါသည်။

အမှတ်စဉ် (၂၀၃)

နက်	ဖြူ	နက်	ဖြူ
၂၆ - ၂၂	၂၃ - ၁၉	၆ - ၃	၁၅ - ၆
၁၀ - ၁၄	၁၉ - ၁၀	၂ - ၁၁	၂၀ - ၁၅
၅ - ၁၄	၂၈ - ၂၃	၁၁ - ၂၀	၂၄ - ၁၅
၂၉ - ၂၆	၃၂ - ၂၈	၂၁ - ၁၈	၃၁ - ၂၈
၁၃ - ၁၀	၂၃ - ၂၇	၂၅ - ၂၉	၄ - ၇
၂၆ - ၃၀	၂၈ - ၂၃	၁၇ - ၂၁	၁၅ - ၁၁
၁ - ၅	၁၅ - ၁၉	၂၁ - ၂၆	၁၁ - ၆
၂၂ - ၁၅	၁၂ - ၁၉	၁၈ - ၁၄	၆ - ၂
၁၄ - ၁၁	၇ - ၁၄	၁၀ - ၆	၁၉ - ၁၇
၁၈ - ၁၁	၂၇ - ၂၂	၂၆ - ၂၈	၂ - ၅
၂ - ၆	၈ - ၁၂	၃၀ - ၂၃	၁၂ - ၁၅
၅ - ၂	၁၂ - ၁၅	၃ - ၁၂	၁၇ - ၃၀
၉ - ၁၃	၁၆ - ၁၂	၂၈ - ၂၄	၁၅ - ၁၉
၂၄ - ၃၁	၅ - ၉	၂၀ - ၂၃	၃၁ - ၂၂
၃၁ - ၂၈	၃၀ - ၂၃	*၂၈ - ၃၂	၂၆ - ၃၀
၂၉ - ၂၆	၉ - ၃	၂၂ - ၂၇	

မှတ်ချက်။

။*၂၈ - ၃၂ မရွေ့ဘဲ ၂၈ - ၂၄ ရွေ့လျှင်
 ၂၃ - ၂၀ ကျေး (အဖြူ ပညာကွက်ဆက်မှ
 နိုင်သည်)

၂၂၆ ဩအောင်ခင် (ကျား)

အမှတ်စဉ် (၂၀၄)			
နက်	ဖြူ	နက်	ဖြူ
၂၆ - ၂၂	၂၃ - ၁၉	၁၀ - ၁၄	၁၉ - ၁၀
၁၀ - ၁၄	၁၉ - ၁၀	၁၃ - ၆	၄ - ၇
၅ - ၁၄	၂၈ - ၂၃	၂၅ - ၂၉	၂၂ - ၂၆
၂၉ - ၂၆	၃၂ - ၂၈	၂၉ - ၂၂	၇ - ၁၁
၁၃ - ၁၀	၂၃ - ၂၇	၂၁ - ၁၈	၁၁ - ၂
၁၆ - ၃၀	၂၈ - ၂၃	၁၇ - ၁၃	၂၃ - ၁၉
၁ - ၅	၁၅ - ၁၉	၂၂ - ၂၇	၃၁ - ၂၂
၂၂ - ၁၅	၁၂ - ၁၉	၁၈ - ၂၇	၂ - ၅
၁၄ - ၁၁	၇ - ၁၄	၂၇ - ၃၁	၅ - ၉
၁၈ - ၁၁	၂၇ - ၂၂	၃၀ - ၂၈	၉ - ၁၈
၂ - ၆	၈ - ၁၂	၂၇ - ၂၃	၁၈ - ၂၇
၅ - ၂	၁၂ - ၁၅	၂၃ - ၂၈	၁၉ - ၁၄
၉ - ၁၃	၁၆ - ၁၂	၂၈ - ၃၂	၁၄ - ၁၈
၆ - ၃	၁၅ - ၆	၃၁ - ၂၈	၁၈ - ၂၁
၂ - ၁၁	၂၀ - ၁၅	၂၈ - ၂၄	၂၁ - ၂၅
၁၁ - ၂၀	၂၄ - ၁၅	၂၀ - ၂	၂၇ - ၁၆

၎င်းပညာကွက်၏ အဖြေများသည် ထိပ်တန်း ချန်ပီယံများ ယှဉ်ပြိုင်သော ပညာကွက်များဖြစ်သောကြောင့် တိမ်းစောင်းမခံတစ်ကွက်မှားလျှင် ရုံးနိုင်သည်။ (သရေကွက် မှန်ဖင် ဖြစ်ပါတော့သတည်း)



အမှတ်စဉ် (၂၀၅)

နက်	ဖြူ	နက်	ဖြူ
၇ - ၃	၁၀ - ၁၄	၂၃ - ၂၇	၂၆ - ၂၂
၁၂ - ၇	၅ - ၁၀	၂၀ - ၂၃	၂၉ - ၂၆
၁၅ - ၁၁	၁ - ၅	၂၇ - ၃၀	၂၂ - ၁၉
၂၃ - ၂၇	၂၆ - ၂၂	၁၁ - ၆	၂ - ၁၁
၃၀ - ၂၆	၂၁ - ၂၃	၃ - ၆	၁၀ - ၁၂
၃၁ - ၂၇	၂၂ - ၃၁	၈ - ၂၂	၁၈ - ၂၇
		၂၀ - ၁	

ဗဟုသုတအလို့ငှာ ထည့်သွင်းဖော်ပြခြင်းဖြစ်ပါသည်။

၂၂၈ ဩစောင်ခပ် (ကျား)

အမှတ်စဉ် (၂၀၆)

နက်	ဖြူ	နက်	ဖြူ
၁၀ - ၁၄	၇ - ၃	၁၄ - ၁၉	၂၀ - ၁၅
၅ - ၁၀	၄ - ၇	၁၀ - ၁၄	၂၇ - ၃၀
၃ - ၅	၁၅ - ၁၁	၅ - ၁၀	၁၆ - ၂၀
၂၆ - ၂၂	၂၃ - ၂၇		

ပုံစံ (၁၇) ဆိုက်ကြီးနှင့် ဆန္ဒာကွက်ပြည့်ကို ပြန်လည်
ကြည့်ရှုကြပါလေ။ ကျားပညာပုံစံသွင်းနည်း လှည့်ကွက်တစ်
မျိုးဖြစ်ပါသည်။ အချို့ မသိကြပါပေ။ ထို့ကြောင့် ထည့်သွင်း
ဖော်ပြခြင်း ဖြစ်ပါသည်။

အမှတ်စဉ် (၂၀၇)

နက်	ဖြူ	နက်	ဖြူ
၀၀ - ၀၄	၇ - ၃	၀ - ၅	၂၈ - ၂၃
၀၄ - ၀၀	၅ - ၆	၅ - ၀၀	၁၆ - ၁၂
၂ - ၀၀	၂၃ - ၁၉	၁၈ - ၀၄	၂ - ၅
၂၆ - ၂၂	၁၉ - ၂၆	၉ - ၂	၄ - ၇
၂၉ - ၂၂	၃ - ၆	၀၀ - ၀၄	၁၅ - ၁၉
၅ - ၀၀	၆ - ၂	၂၂ - ၁၅	၂၀ - ၉
၀၀ - ၆	၁၂ - ၁၅		

ထပ်မျက် ထပ်ဖုံးကွက်များကို ဦးစားပေး ဖော်ပြခြင်း
 ဖြစ်သည်။ ၎င်းပညာကွက်၏ လိုရင်းမူ ဖြစ်သဖြင့် သုတကြွယ်ဝ
 စေခြင်းဖြစ်ပါသည်။

၂၃၀ မြေအောင်ခင် (ကျား)

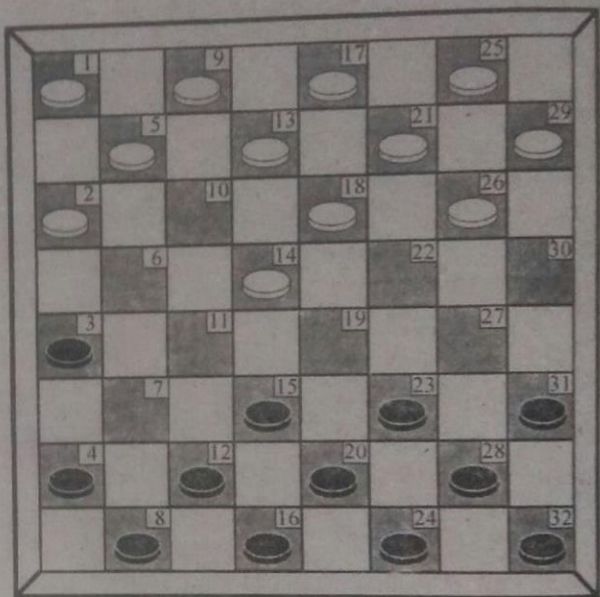

လက်ဝဲဘေးကပ် ပညာကွက် (အရင်တက်)

ဦးရာဇာစာအုပ်

အမှတ်စဉ် (၂၀၈)

နတ်	ဖြူ
၇ - ၃	၁၀ - ၄
၁၅ - ၁၉	၅ - ၁၀
၁၂ - ၁၅	၁၄ - ၁၁
၁၅ - ၆	၂ - ၁၁
၁၉ - ၁၄	၁၀ - ၁၉
၂၃ - ၁၄	၂၆ - ၂၂
၂၈ - ၂၃	၁ - ၅
၁၆ - ၁၂	၂၉ - ၂၆
၃၂ - ၂၈	၂၆ - ၃၀
၁၂ - ၁၅	၂၅ - ၂၉
၁၅ - ၆	၁၈ - ၁၀
၂၃ - ၁၉	၂၂ - ၁၅
၆ - ၁၀	၅ - ၁၄
၄ - ၇	၁၁ - ၄
၂၁ - ၂၅	

(အနက်နိုင်)

လက်ဝဲဘေးကပ် အရင်တက် ပညာကွက်၏ လိုရင်း မှပုံစံဖြစ်ပါသည်။ ၎င်းပညာကွက်သည် အခြေမခိုင်သော ပုံစံ ဖြစ်သဖြင့် လက်ကိုင်မထားသင့်ပေ။ သုတကြွယ်ဝစေခြင်းငှာ အညံ့သွင်းဖော်ပြခြင်းဖြစ်သည်။

နိဂုံးစာစာအုပ်

အမှတ်စဉ် (၂၀၉)

နက်	ဖြူ
၇ - ၃	၁၀ - ၄
၁၂ - ၇	၅ - ၁၀
၁၅ - ၁၁	၁ - ၅
၂၃ - ၂၇	၂၆ - ၂၂
၂၇ - ၃၀	၂၉ - ၂၆
၂၀ - ၂၃	၂၂ - ၁၉
၂၃ - ၂၇	၂၆ - ၂၂
၃၀ - ၂၆	၂၁ - ၂၃
၃၁ - ၂၇	၂၂ - ၃၁
၁၁ - ၆	၂ - ၁၁
၃ - ၆	၁၀ - ၁၂
၈ - ၂၂	၁၈ - ၂၇
* ၂၈ - ၁	၁၃ - ၁၈
၁၆ - ၂၁	၁ - ၁၀

၎င်းပညာကွက်သည် ရှေးမူဖြစ်သည်နှင့်အညီ
 ဗဟုသုတ ကြွယ်စေခြင်းငှာ ထည့်သွင်းဖော်ပြရခြင်းဖြစ်သည်။
 မှတ်ချက်။ ။ အခြေမခိုင်သော ပညာကွက်ဖြစ်သည်။

အမှတ်စဉ် (၂၁၀)

လက်ဝဲဘေးကပ် အရင်တက်ကို ပြန်လည်တိုက်စစ်ဆင်နည်း။

နက်	ဖျါ
၂၆ - ၃၀	၂၃ - ၁၉
၁၈ - ၁၄	၇ - ၁၁
၁၄ - ၂၃	၂၈ - ၁၉
၁၀ - ၆	၄ - ၇
၆ - ၃	၃၂ - ၂၈
၁၃ - ၁၈	၁၉ - ၂၂
၁၈ - ၂၇	၃၁ - ၂၂
၅ - ၁၀	၂၈ - ၂၃
၁၀ - ၆	၂၃ - ၁၉
၃၀ - ၂၇	၁၉ - ၁၄
၁ - ၅	၁၄ - ၁၈
၂၁ - ၁၄	၁၁ - ၁၈
၁၇ - ၁၃	၂၀ - ၂၃
၂၇ - ၂၀	၁၆ - ၂၃
၅ - ၁၀	၂၃ - ၁၉

အရင်တက် ရှုံးပါသည်။

အယူအဆသည် အရေးကြီးသော ပညာတစ်ရပ်ဖြစ်သည်။ ကွက်စီးနှင့် လိုင်းချုပ်ပညာကို ဦးစားပေး ဖော်ပြခြင်းဖြစ်ပေသည်။

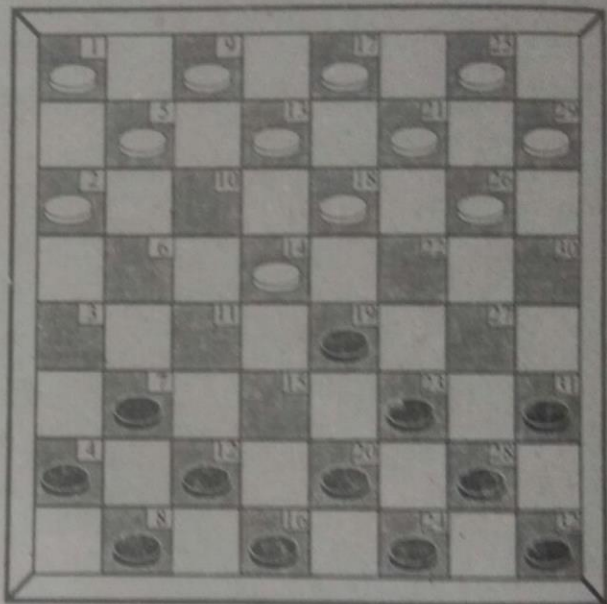

လက်ဝဲဘေးကပ်(ပညာကွက်)နောက်ဆက်

မြန်မာစာပေ

အမှတ်စဉ် (၂၁၁)
လက်ဝဲဘေးကပ် နောက်ဘက်ပညာကွက်

နက်	ဖြူ
၁၀ - ၁၄	၇ - ၃
၁၄ - ၁၁	၁၅ - ၆
၂ - ၁၁	၂၃ - ၁၉
၂၆ - ၂၂	၁၉ - ၂၆
၂၉ - ၂၂	၃ - ၆
၅ - ၁၁	၆ - ၂
၁ - ၅	၂၈ - ၂၃
* ၁၀ - ၆	၁၂ - ၁၅
၅ - ၁၀	၁၆ - ၁၂
၁၀ - ၁၄	၄ - ၇
၁၁ - ၄	၁၅ - ၁၉
၂၂ - ၁၅	၁၂ - ၁၀

မှတ်ချက်။ ။ *၁၀ - ၆ မရွှေ့ဘဲ ၁၀ - ၁၄ ရွှေ့လျှင်
၃၁ - ၂၇ ကျေး၊ ၂၄ - ၂၈ ကျေးခြင်းဖြင့်
ကင်းပေး ကင်း သတိရှိသည်။
၎င်းပညာကွက်၏ လိုရင်းမူဖြစ်သည်။ ကျန်ပညာ
ကွက်ကို မိမိဉာဏ်ဖြင့် အနိုင်လိုက်ကြည့်ပါ။ (နောက်ဆုံးပုံ)

၂၃၆ မအောင်ခင် (ကျား)

အမှတ်စဉ် (၂၀၂)

နက်	ဖြူ
၁၀ - ၁၄	၇ - ၃
၁၄ - ၁၁	၁၅ - ၆
၂ - ၁၁	၂၃ - ၁၉
၂၆ - ၂၂	၁၉ - ၂၆
၂၉ - ၂၂	၃ - ၆
၅ - ၁၀	၆ - ၂
၁ - ၅	၂၈ - ၂၃
၁၀ - ၆	၁၂ - ၁၅
၅ - ၁၀	၈ - ၁၂
၁၀ - ၁၄	၁၂ - ၇
၂၅ - ၂၉	၂၃ - ၁၉
၁၄ - ၂၃	၇ - ၁၄
၁၈ - ၁၁	*၂၀ - ၂၅
၁၁ - ၂၀	၂၄ - ၁၅

၎င်းပညာကွက်သည် နောက်ဆုံးပေါ် ဖြစ်ပါသည်။

အမှတ်စဉ် (၂၁၃)

နက်	ဖြူ
၁၀ - ၁၄	၇ - ၃
၅ - ၁၀	၄ - ၇
၁ - ၅	၁၅ - ၁၁
၂၆ - ၂၂	၂၃ - ၂၇
၂၉ - ၂၆	၂၀ - ၁၅
၂၆ - ၃၀	*၃ - ၆ (ဆိုင်ကျွေး)
၃၀ - ၂၃	၂၈ - ၂၆
၂၁ - ၃၀	၂၄ - ၂၈
၁၀ - ၂၃	၃၁ - ၂၇
၃၀ - ၂၃	၂၈ - ၁
၁၃ - ၁၀	၁ - ၂၁
၂၅ - ၁၈	၁၅ - ၁၉
၉ - ၁၃	၈ - ၄
၁၇ - ၂၁	၃၂ - ၂၈

အရင်တက် လက်ဝဲဘေးကပ် နိုင်သည်။

၂၃၈ မြ အောင်ခင် (ကျား)

အမှတ်စဉ် (၂၁၄)

လက်ဝဲဘေးကပ် ပညာကွက်များကို ပြန်လည်ခုံခံ
ကာကွယ်၍ တိုက်စစ်ဆင်နည်းများ

နက်

ဖြူ

၂၃ - ၁၉	၂၆ - ၃၀
၂၈ - ၂၃	၂၉ - ၂၆
၃၂ - ၂၈	၁၈ - ၂၂
၇ - ၁၁	၁၀ - ၆
၁၉ - ၁၄	၁၃ - ၁၈
၂၃ - ၁၉	၆ - ၃
၂၈ - ၂၃	၁၇ - ၁၃
၄ - ၇	၂ - ၆
၁၁ - ၂	၁၈ - ၄
၁၉ - ၁၄	၂၁ - ၁၈
၁၄ - ၂၁	၂၅ - ၁၈
၁၅ - ၁၁	၅ - ၁၀
၂ - ၅	၉ - ၂
၁၁ - ၆	၂ - ၁၁
၃၂ - ၇	၃ - ၁၂
၁၆ - ၂၁	၁၀ - ၁၄
၂၁ - ၁၇	၁၃ - ၁၈
၂၀ - ၁၅	၁ - ၅
၁၅ - ၁၁	၁၄ - ၇
၂၃ - ၂၇	၁၃ - ၂၃
၁၇ - (လက်ဝဲဘေးကပ် နှုံး)	

အမှတ်စဉ် (၂၁၅)

နက်	ဖြူ
၂၃ - ၁၉	၂၆ - ၃၁
၂၈ - ၂၃	၂၉ - ၂၆
၃၂ - ၂၈	၁၈ - ၂၂
၇ - ၁၁	၁၀ - ၆
၁၉ - ၁၄	၁၃ - ၁၈
၂၃ - ၁၉	၆ - ၃
၂၀ - ၂၃	၁၇ - ၁၃
၄ - ၇	၁၃ - ၁၀
၈ - ၄	၂ - ၆
၁၁ - ၂	၁၈ - ၁၁
၁၅ - ၁၃	၂၂ - ၈
၇ - ၁၁	၉ - ၁၈
၂ - ၉	၂၆ - ၂၂
၉ - ၂	၁ - ၅
၂ - ၉	၂၂ - ၁၉
၉ - ၁၅	၈ - ၂၈
၂၀ - ၂၃	၂၈ - ၇

၂၄၀ ၀၀ အောင်ခင် (ကျား)

အမှတ်စဉ် (၂၁၆)

နက်	ဖြူ
၄-၁၁	၃-၇
၁၀-၆	၇-၄
၆-၁၀	၄-၈
၁၀-၅	၈-၂၉
၅-၁	

(သရေကွက်မှန်) အဖြေပင် ဖြစ်ပါသတည်း။

* * *

ရွှင်လန်းချမ်းမြေ့ပါစေ။

အောင်ခင် (ကျား)

မြန်မာတစ်ပြည်လုံးရှိ ကျား ဝါသနာရှင် မိတ်ဆွေ
အပေါင်းအတွက် ထိပ်တန်းလျှို့ဝှက်ချက် ပညာစွမ်း
အကွက်စုံများကို ဆရာစားမချန် ဖော်ပြထားသည့်
နောက်ဆုံးပေါ်ပညာကွက်၊ တိုက်ကွက်များပါဝင်သည်

နောက်ဆုံးပေါ်အဖွင့်ကွက်စုံ

ထိပ်တန်းလျှို့ဝှက်ချက်

ကျားရွေးနည်းပေါင်းစုံ

ပဒေသာ

အောင်ခင်(ကျား)

နိုင်ငံတော်စီမံကိန်းနှင့်ပွဲဝင်ပြုစုသည်