

သမိုင်းကပြောသော 'ခန့်'
ခန့်ကပြောသော 'သမိုင်း'

အရှင်ကောသလ္လ+ (ဇွဲ၊ ငြိုးတောရ)





အာသီလ

နေ့မြေမွေး နေ့သွေးမို့
 နေ့အရေးကို ကြိုးစားမယ်
 နေ့လေးတွေ တိုးတက်ကြပို့
 တို့တတွေပိုင်းလို့ ပံ့ပိုးမယ်
 ခည်းလုံးပူဆောင် ညှိနှောင်အပေါင်းတို့
 ညှိညှိတံအောင်လဲ ခွမ်းဆောင်မယ်
 တာ၊သာလှပျိုး ဆင့်ဆင့်တိုး ထမ်းပိုးဆောင့်ရွက်မယ်
 အဲသဟာမှ နေ့မြေက လူလှပီသမယ်

ဒီဒိုင်း = ဦးနေ (မြို့ကြီး)



စနုကပြောသော 'သမိုင်း'
သမိုင်းကပြောသော 'စနု'

အရှင်ကောသလ္လ

(**ဇွဲ၊ ဇွဲ/တောရ**)

သာသနာ ၂၅၅၆

ကောဇာ ၁၃၇၄

ခရစ် ၂၀၀၂

စာတမ်းပြုစုသူ
အရှင်ကောသလ္လ (စတုတ္ထနှစ်)



အဆောင်(၁၇) အခန်း(၂)

နိုင်ငံတော်ပရိယတိသာသနာတကသိဂ်၊ ၂၀၀၃

ပြည်ထောင်စုသမ္မတမြန်မာနိုင်ငံတော်အစိုးရ

သာသနာရေးဝန်ကြီးဌာန

နိုင်ငံတော်ပရိယတ္တိသာသနာ့တက္ကသိုလ်(မန္တလေး)

သာသနာ့တက္ကသိုလ်ဓမ္မာဓနီယ B.A. (Buddhism)

ဘွဲ့အတွက်တင်သွင်းသောစာတမ်း

- စာတမ်းအမည် = ဓနုကပြောသော 'သမိုင်း' သမိုင်းကပြောသော 'ဓနု'
- စာတမ်းပြုစုသူ = အရှင်ကောသလ္လ
- ခုံအမှတ် = ၈-၈-မန်း-၁၆
- ပညာသင်နှစ် = ၁၃၇၃/၁၃၇၄ (၂၀၁၂)
- တင်သွင်းသည့်ဌာန = ဗုဒ္ဓဒေသနာပြန့်ပွားရေးပညာဌာန
- ကြီးကြပ်စိစစ်သူ = ဘဒ္ဒန္တပဒုမသာရ (မဟာဂန္ထဝါစကပဏ္ဍိတ)
- တက္ကသိုလ် = နိုင်ငံတော်ပရိယတ္တိသာသနာ့ တက္ကသိုလ်(မန်း)
- တင်သွင်းသည့်ရက်စွဲ = ၂၀၁၂-ခုနှစ် မေလ (၂၈)ရက်
- စိစစ်ပြီးသည့်ရက်စွဲ = ၂၀၁၂-ခုနှစ် ဇူလိုင်လ(၇)ရက်

ကြီးကြပ်စိစစ်သူ	စာတမ်းပြုစုသူ
ဘဒ္ဒန္တပဒုမသာရ(ဌာနမှူးဆရာတော်) ဗုဒ္ဓဒေသနာပြန့်ပွားရေးပညာဌာန နိုင်ငံတော်ပရိယတ္တိသာသနာ့တက္ကသိုလ် မန္တလေးမြို့	အရှင်ကောသလ္လ(စတုတ္ထနှစ်) အဆောင်(၁၇)၊ အခန်း(၂) နိုင်ငံတော်ပရိယတ္တိသာသနာ့တက္ကသိုလ် မန္တလေးမြို့

ပုံနှိပ်မှတ်တမ်း

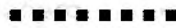

- နေ့စွဲ = ၂၀၁၂ ခုနှစ် ဇူလိုင်လ ၁၀ ရက်
- အကြိမ် = ပထမအကြိမ်
- အုပ်ရေ = ၅၀၀
- အတွင်းစာစီနှင့် အဖုံးဒီဇိုင်း = ဗိုလ်ကော(ဦးခန့်)
- ထုတ်ဝေသူ = အရှင်ကောသလ္လ(မြို့ကြီး၊တောရ)
- ပုံနှိပ်သူ = သုခဝတီကိုလတ်
- အဖုံးပုံနှိပ် = သုခဝတီကိုလတ်

<p>အုပ်စုကြီးအဖွဲ့ (အဖွဲ့အစည်းအဖွဲ့) အဖွဲ့ဝင်များ</p>	<p>အုပ်စုကြီးအဖွဲ့ (အဖွဲ့အစည်းအဖွဲ့) အဖွဲ့ဝင်များ</p>
---	---

“ကန်တော့ပန်းနှင့် ကျေးဇူးတင်လွှာ”

ရတနာသုံးပါးတို့၏ ဂုဏ်တော်ကိုလည်းကောင်း၊ “လက်ဦးဆရာ မည် ထိုက်စွာ ပုဗ္ဗာစရိယမိနှင့်ဘ” ဟူသည်နှင့်အညီ စာတမ်းပြုစုသူအား လူ့လောကသို့ရောက်အောင် မွေးထုတ်ပြုစုခဲ့သော မိဘနှစ်ပါး အပေါင်း အားလည်းကောင်း၊ မိမိအား သင်ပုန်းကြီးမှအစ ပရိယတ္တိ အခြေခံပညာ ရပ်များ သင်ကြားပေးလျက် ‘သင့်ရာအပ်ပို့ဆရာတို့’ဟူသော ဝတ္တရားနှင့်အညီ မန္တလေး မြို့သို့ပို့၍ ပညာသင်ကြားစေသော မြို့ကြီးတောရကျောင်း ဆရာတော်ကြီးအားလည်းကောင်း၊ မိမိအား ပရိယတ္တိအခြေခံမှစ၍ ပညာသင်ကြားပေးခဲ့သော မန္တလေးမြို့ ပုဂံအတွင်းဝန်တိုက်၊စာချကျောင်း ဆရာတော်၊ ဇင်္ဂလသိဒ္ဓိအုဉ်ကျောင်း ဆရာတော်တို့အားလည်းကောင်း၊ ငွေတောင်တိုက်၊ သာသနာ့နဂ္ဂဟကျောင်းဆရာတော်အားလည်းကောင်း၊ မစိုးရိမ်တိုက်သစ်/ဟောင်းမှ နာယကဆရာတော်၊ စာချဆရာတော် တို့အားလည်းကောင်း ဦးစွာပထမ ဤစာတမ်းဖြင့် ဦးခိုက်ကန်တော့အပ်ပါ သည်။

ထို့အပြင် စာတမ်းပြုစုသူအား လောကီလောကုတ်ပညာရပ်များ ခေတ်မှီမှီ သင်ကြား၍ ဤကဲ့သို့သော စာတမ်းကိုပြုစုရန် အခွင့်သာအောင် သာသနာ့တက္ကသိုလ်ကြီးနှစ်ခုကို တည်ထောင်တော်မူခဲ့သော ကျေးဇူးရှင်

မင်းကွန်း ဆရာတော်ကြီးအားလည်းကောင်း၊ နိုင်ငံတော် ပရိယတ္တိသာသနာ့ တက္ကသိုလ်မှ နာယကချုပ်၊ နာယက၊ ကထိက၊ ဂဏဝါ စက၊ နယဒေသက ဆရာတော်များ၊ အထူးအားဖြင့် ဤစာတမ်းကို စေ့စပ်သေချာစွာ ပြင်ဆင်ဖက်ရှု စိစစ်ပေးသော ဘဒ္ဒန္တပရမ(ကထိက၊ ဗုဒ္ဓဒေသနာပြန့်ပွားရေးပညာဌာန) တို့အား ရှိခိုးဦးခိုက်လျက် ကျေးဇူးအထူးတင်ပါသည်။

ထို့အတူပင် တက္ကသိုလ်အတွင်း တာဝန်ထမ်းဆောင်လျက်ရှိသော ပြင်ပ ပညာရှင်အားလုံးတို့အား ကျေးဇူးအထူးတင်ပါသည်။

စာတမ်းပြုစုသူအား အခြေခံပရိယတ္တိပညာရပ်များ သင်ကြားစဉ် ကာလ တစ်လျှောက်လုံး ပစ္စည်းလေးပါးဖြင့် ထောက်ပံ့လျှူဒါန်းခဲ့ကြသော မြို့ကြီးငုန်အတွင်းရှိ ဆွေမျိုးမိတ်သင်္ဂဟအပေါင်းတို့အား လည်းကောင်း၊ အထူး အားဖြင့် စာတမ်းပြုစုသူ ပညာသင်ကြားရေးအတွက် ငွေရေးကြေးရေး မတောင့်မတ မကြောင့်မကြရအောင် ထာဝစဉ် ထောက်ပံ့လျက်ရှိသော မြို့ကြီး ကျေးရွာ ၊ ရွာသစ်ရပ်ကွက်မှ ရဟန်း ဒါယကာ(ဦးကျော်စိုး)+ ရဟန်းဒါယိကာမ ဒေါ်ကြည်အေးတို့အားလည်းကောင်း အထူးပင်ကျေးဇူးတင်ရှိပါသည်။

မန္တလေးမြို့ ရတနာပုံဆီစက်ဝင်းရပ်ကွက်နေ ဦးကျော်မြိုင် (ဒေါ်ခင် မေ) မိသားစုနှင့် ကိုးလုံးတကာဘုရားအနီးမှ ဆွမ်းဒကာ၊ ဒကာမ အပေါင်းတို့ အားလည်းကောင်း ဤစာတမ်းပြုစုရာ၌ အချက်အလက်များ ရှာဖွေစဉ် ကာယအား ဉာဏအားတို့ဖြင့် အတူတကွရှာဖွေပေးကြသော ပင်းတယမြို့မှ ဦးချစ်စိန်၊ ဦးမျိုးဆန်းတို့နှင့် အဖွဲ့ဝင်အားလုံးအား လည်းကောင်း၊ ကောင်းဘို့မှ ဦးဘမော်အားလည်းကောင်း၊ ရပ်စောက်မြို့ မှ ဦးကျော်ဇော၊ ဦးကျော်ဇင်၊ ဦးလှစိုးနှင့် အဖွဲ့ဝင်တို့အားလည်းကောင်း ကျေးဇူးအထူးတင်ရှိပါသည်။

စာတမ်းအတွက် လိုအပ်သော စာအုပ်စာတမ်းနှင့် အချက် အလက် များကို ဖုန်း၊ စာတိုက်တို့မှ တဆင့်ပို့ပေးကြသော ရန်ကုန်မြို့ ဓနု တိုင်းရင်းသား အသင်းမှ ဦးချစ်တိုးအားလည်းကောင်း၊ မြို့ကြီးမှ မမခိုင် အားလည်းကောင်း၊ နောင်ချိုမြို့မှ ဦးချိန်တင်၊ ဦးချိန်ကြီး၊ ဦးစိန်ဝင်း (ဘူတာရပ်)၊ ဦးချစ်တင် (တောင်ရပ်ကွက်)၊ ဦးညီလေးတို့အားလည်းကောင်း၊ တောင်ကြီးမြို့မှ ဦးနေစိုး အောင်၊ ဦးကျော်လွင်ထူး၊ ဦးဝဏ္ဏဝင်း၊ ဦးစိုးငွေ၊ ဦးမြင့်သိန်း၊ ဦးနေစိုးအောင်မှ

တဆင့်လိုအပ်သောစာအုပ်ကိုငှာပေးသော ဦးသိန်းသန်းထွန်း(သမိုင်း
သုတေသီ) တို့အားလည်းကောင်း၊ မြိုင်ကျေးရွာမှ ဦးအောင်သိန်းမိသားစုအား
လည်းကောင်း၊ ရွာငံမြို့မှ ဦးကျော်ထွေး+ဒေါ်ခင်စန်းရီ မိသားစုနှင့် ဦးမောင်
လေး ဒေါ်ခင်သိန်း မိသားစုတို့အားလည်းကောင်း၊ ရေဦးမှ ဦးမြသန်း၊
ဦးသီဟတို့အားလည်းကောင်း၊ ဖြူချောင်ကျေးရွာမှ ဒကာ၊ဒကာမ အပေါင်းတို့
အားလည်း ကောင်း ကျေးဇူးတင်ရှိကြောင်း ဤစာအုပ်ဖြင့် မှတ်တမ်းတင်
အပ်ပါ သည်။

ဤစာတမ်းကို အနုစိတ်ပြုပြင်ပေးခဲ့သော ဘဒ္ဒန္တကုန္ဒာဝုဓ၊ သူငယ်ချင်း
ဩဘာသ(နောင်ချို)စာစီပေးကြသော အရှင်သီရိဓဇ(၁၇/၁)နှင့် အရှင်ကော
သလ္လ(မလှိုင်)တို့နှင့်တကွ ကျေးဇူးတင်ထိုက်သူ အားလုံးတို့အား လည်းကောင်း
အထူးပင်ကျေးဇူးတင်ရှိကြောင်း. . .

အရှင်ကောသလ္လ(ရွာငံမြို့နယ်မြို့ကြီးတောရ)
နိုင်ငံတော်ပရိယတ္တိသာသနာ့တက္ကသိုလ်
မန္တလေးမြို့

မာတိကာ

ကျေးဇူးတင်လွှာ
မာတိကာ
အမှာစာ
နိဒါန်း

အခန်း(၁)

သမိုင်းကပြောသောနေ့

၁။ သမိုင်းဟူသည်	၁
၂။ မြန်မာ့သမိုင်းအကျဉ်း	၄
၃။ မြန်မာအစတကောင်းက	၇
၄။ မြန်မာအစကျောက်ဆည်က	၁၀
၅။ မြန်မာတိုင်းရင်းသားများ၏ နောက်ခံသမိုင်း	၁၃
၆။ ဓနုတိုင်းရင်းသားများ၏ နောက်ခံသမိုင်း	၁၆
၇။ သမိုင်းအထောက်အထားများ	၂၃
၁။ ပဒလင်းဂူစု	၂၅
၂။ ရွှေဘော်နင်းကုန်းမြေမှ အုပ်ခွက်ဘုရားများ	၂၉
၃။ ဆင်ဖိုတောင်(တောင်ပေါ်)မှ ခေါင်းလောင်းစာနှင့် ကျောက်စာ(ပွေးလှမြို့နယ်)	၃၁

(c)

၄။ ရွှေအင်တောင်ကျောင်းမှ ခေါင်းလောင်းစာ(ရပ်စောက်မြို့နယ်)	၃၆
၅။ တောင်တွင်းကြီးဘုရားကျောက်စာ(နောင်ချိုမြို့နယ်)	၄၀
၆။ ရွှေမြင်တင်ဘုရားကျောက်စာ၊ ရွှေပေလွှာသမိုင်း	၄၁
၇။ ခြုံငုံသုံးသပ်ချက်	၄၅
၈။ ဓာတ်ပုံကဏ္ဍ	

အခန်း(၂)

ဓမ္မကပြောသောသမိုင်း

၁။ ပါးစပ်သမိုင်း	၅၇
၂။ ပြန်နံ့နေထိုင်ရာဒေသနှင့်လူဦးရေ	၆၀
၃။ မျိုးနွယ်စု	၆၈
၄။ ဘာသာစကား	၆၈

အခန်း(၃)

၁။ ဘာသာရေး	၈၉
(က) တာတက်ပွဲတော်	၉၂
(ခ) တန်ဆောင်တိုင်ပွဲတော်နှင့် ကထိန်ပွဲတော်	၉၅
(ဂ) စာပြန်ပွဲတော်	၉၅
(ဃ) ရှင်ပြုပွဲတော်	၉၆
၂။ လူမှုရေး	၉၇
(က) လူပျိုလှည့်ခြင်းခလေ့	၉၉
(ခ) စေ့စပ်ခြင်း	၁၀၀
၃။ အသက်မွေးဝမ်းကြောင်း	၁၀၆
၄။ ပညာရေး	၁၀၇

(၈)

၅။ အုပ်ချုပ်ရေး	၁၀၈
(က) ပဒေသရာဇ်(စော်ဘွား)ခေတ် အုပ်ချုပ်ရေး	၁၀၈
(ခ) ကိုလိုနီခေတ် အုပ်ချုပ်ရေး	၁၁၂
(ဂ) လွတ်လပ်ရေးရပြီးခေတ် အုပ်ချုပ်ရေး	၁၁၃
(ဃ) ကိုယ်ပိုင်အုပ်ချုပ်ခွင့်ရဒေသအဖြစ် အုပ်ချုပ်ရေး	၁၁၃
၆။ ယဉ်ကျေးမှု	၁၂၀
(က) ဝတ်စားဆင်ယင်မှု	၁၂၀
(ခ) ရိုးရာအက	၁၂၂
(ဂ) တူရိယာ	၁၂၃
(ဃ) ရိုးရာတေးသီချင်း	၁၂၄
၇။ လွတ်လပ်ရေးကြိုးပမ်းမှု	၁၃၀
နိဂုံး	၁၃၃
ကျမ်းကိုး	၁၃၅

“အမှာစာ”

သမိုင်းကြောင်းတစ်ခုကို ရေးသားတော့မည်ဆိုရင် အတော် အတန် ဇွဲနဲ့ရေး၍ မရပါဘူး။ ကိုယ်တိုင်လေ့လာနိုင်ခြင်း၊ သက်ဆိုင်ရာ စာအုပ်ပေါင်းစုံကို လေ့လာနိုင်ခြင်း၊ လေ့လာပြီးထားသည့်အကြောင်း အရာအချက်အလက်များကို မှန်၊မမှန်၊ တိကျမှု ရှိ၊မရှိ ဆန်းစစ် ဝေဘန်နိုင်ခြင်း၊ ကောက်ချက်ချနိုင်ခြင်း၊ တန်ဖိုးဖြတ်နိုင်ခြင်းစသော အချက်များနှင့်အညီ ရေးသားတင်ပြရပါသည်။

ဤစာတမ်းကို ရေးသားတင်သွင်းသော အရှင်ကောသလ သည် ဓနုတို့၏ သမိုင်းကြောင်းနှင့်ပတ်သက်၍ အတော်လေးလက် တွေ့ကျကျ လေ့လာထားခြင်း၊အခြားသောသမိုင်းသုတေသီများ၊ ပညာရှင်များ၊ဓနုတိုင်းရင်းသား ညီနောင်များနှင့်တကွ ဆွေးနွေး ညှိနှိုင်းခြင်းများ ပြုလုပ်ပြီး ရေးသားတင်ပြထားသည်ကို တွေ့ရပါသည်။ ထို့အပြင် ဓနုတိုင်းရင်းသားတို့၏ သမိုင်းကြောင်းကို ဖော်ထုတ်ဖို့ရန် အတော်လေးစိတ်အား ထက်သန်သူ တစ်ယောက်လည်းဖြစ်ပါသည်။ ယင်းသို့ ထက်သန်သူဖြစ်သည့် အလျောက် ဓနုသမိုင်းနှင့်ပတ် သက်၍ရေးသားရန် ဤတက္ကသိုလ် ပထမနှစ်မှစ၍ သန္ဓေတည်ခဲ့ပါ သည်။

သို့ဖြစ်၍ လေ့လာရမည့် အချက်အလက်များကို ဤတက္ကသိုလ် ပထမနှစ်မှစ၍ စတုတ္ထနှစ်အထိ လေးနှစ်တာကြာအောင် စု ဆောင်းလေ့လာထားပါသည်။ ယင်းအချက်များကို ဤကျမ်းစာကို စာရှုသူ ဖတ်ကြည့်

သည့်အခါ သိသွားပါလိမ့်မည်။ ဤကျမ်းကို ဖတ်ရှု ရာ၌ ပထမပိုင်းကိုသေချာစွာ ဖတ်ရှုဖို့ တိုက်တွန်းလိုက်ပါသည်။ အဘယ့်ကြောင့်ဆိုသော် ပထမပိုင်းသည် ခန့်တိုင်းရင်းသားများ စတင်ပေါ်ပေါက်လာပုံသမိုင်းကြောင့်နှင့် ပတ်သက်၍ အရေးပါသော ရေးသားတင်ပြချက်များ ပါဝင်နေခြင်းကြောင့်ဖြစ်ပါသည်။ ရေးသားတင်ပြထားသည့် အချက်အလက်များမှာ အခန်း(၁)၌ မြန်မာ့သမိုင်း၊ မြန်မာ့ တိုင်းရင်းသားများ၏ နောက်ခံသမိုင်းကြောင်း၊ ခန့်တိုင်းရင်းသားများ၏ နောက်ခံသမိုင်းကြောင်း စသည်တင်ပြထားပါ သည်။ ထို့နောက် ကိုယ်တိုင်ကွင်းဆင်းလေ့လာတွေ့ ရှိချက်များကို ရေးသားတင်ပြထားသည်ကို တွေ့ရပါသည်။ ထိုလေ့လာ တင်ပြချက် များမှ ခန့်တိုင်းရင်းသားဟူ၍ စတင်ဖြစ်ပေါ်လာပုံ သမိုင်းကြောင်း ကို ရေးသားတင်ပြထားပြီး ခန့်တိုင်းရင်းသားများ မည်သည့်အချိန်မှ စတင် ပေါ်ပေါက်လာပုံများကို ကောက်နှုတ်ချက်နှင့်တကွ ဖော်ပြထားပါသည်။ ကောက်နှုတ်ချက်ဆိုသည်မှာ တကယ်တော့ သမိုင်းကို တန်းဖိုး ဖြတ်ထားခြင်းပင်ဖြစ်ပါသည်။ ဤအရှင်သည် ခန့်သမိုင်း နှင့်ပတ်သက်၍ ကောက်နှုတ်ချက် ရေးသားချက်များမှာ ပြတ်သား ပြောင်မြောက်လှသည်ကို တွေ့ရပါသည်။ ၎င်းနောက်မှ အခန်း(၂)၌ ခန့်တို့၏ဖြစ်ပေါ်လာပုံ ပါးစပ်သမိုင်းကြောင်းကို ကိုယ်တိုင်ကိုယ်ကျ ကွင်းဆင်း စုံစမ်းမေးမြန်းပြီး စိစစ်ဝေဘန် ရေးသားတင်ပြထားသည် ကိုတွေ့ရပါသည်။ နောက်ဆုံး အခန်း(၃)၌ ဘာသာရေး၊ လူမှုရေး စသည်ဖြင့် အပိုင်းများခွဲကာ အသေးစိတ် တင်ပြထားသည်ကိုတွေ့ရပါသည်။ ဤကဲ့သို့ တင်ပြရာ၌ သမိုင်းကြောင်းကို မှန်ကန်သည်ထက် မှန်ကန်အောင် မူရင်းကျမ်းများကိုပါမကျန် လေ့လာဖတ်ရှုပြီး ရေးသားထားသည်ကိုတွေ့ပါသည်။

ခန့်လူမျိုးတို့သည် များသောအားဖြင့် မိမိတို့၏လူမျိုး မည်သို့ စတင်ဖြစ်ပေါ်လာသည်၊ ရှေးအခါက မည်ကဲ့သို့ ဖြစ်ပျက်ခဲ့သည်၊ သမိုင်းကြောင်းကဘယ်လို စသည်ဖြင့် အခြားသူများက မေးမြန်း သည့်အခါ

မသိသူကများလှပါသည်။ ထို့အပြင် “မင်းက ဘာလူမျိုး လဲလို့ မေးမြန်းလာ သည့်အခါ ‘ခန့်’လူမျိုးပါ”လို့ ပြန်ဖြေသည့်အခါ “ဟ. . . ခန့်လူမျိုးဆိုတာ ရှိသလား” လို့ ပြန်မေးတတ်ကြ၏။ ယင်းသို့ ပြန်မေးသည့်အခါမှာ ကိုယ့်ဘက်က အမှန်ဆုံးအဖြေ၊ အရှင်းဆုံး အဖြေ၊ အတိုဆုံး အဖြေကတော့ “အင်း. . . ရှိတယ်” ဒါလောက်ပဲဖြေတတ်ပါသည်။ သမိုင်းနဲ့ချီပြီးပြော ပြခိုင်းလျှင် သွားပါလေရော မသိတော့ဘူး။ မပြောတတ်တော့ဘူး။ သမိုင်းဆိုတာ လူတစ်ယောက်စီ မှာလည်း သူ့သမိုင်းနှင့်သူ ကိုယ်စီရှိသကဲ့သို့ လူမျိုးတစ်မျိုးစီမှာလည်း သူ့လူမျိုးသမိုင်းနှင့်သူ သမိုင်းရှိခဲ့ပါသည်။ အခုလည်းရှိပါသည်။ နောင်လည်းရှိသွားပါဦးမည်။ အခုလက်ရှိ ကျွန်ုပ်တို့၏ ဘဝသမိုင်းသည် နောင်နှစ်ပေါင်း ၅၀-ကျော်လျှင် တက်သစ်လူများ လက်ထက် ရောက်ရင် သမိုင်းဖြစ်သွားပါမည်။ အဲဒီတော့ သမိုင်းနဲ့ပတ်သက်ပြီး အရေးတကြီးပြောနေလိုက်တာ သမိုင်းမသိတော့ ဘာဖြစ်သွားမှာ ကျနေတာပဲ စသည်မေးစရာရှိပါတယ်။ သမိုင်းမသိတော့ အတာ ပေါ့၊ လူအတော့ ညံ့ရာကျသွားတာပေါ့၊ နောက်သမိုင်းမသိတော့ ကိုယ့်လူမျိုး နှင့်ပတ်သက်ပြီး တိုးတက်စေလိုစိတ်မရှိတော့ဘူး။ အဲဒီလို တိုးတက်စေလိုစိတ်မရှိတဲ့အခါ လူမျိုးနဲ့ဆိုင်ရာ မတိုးတက် တော့ဘူး။ အောက်ကျ နောက်ကျ ဖြစ်တာပေါ့။ သို့ဖြစ်ပါ၍ မိမိတို့ လူမျိုးတိုးတက် စေချင်ပါသည်။ အောက်ကျနောက်ကျ မဖြစ်စေ ချင်ပါဘူး။ သမိုင်းကြောင်း ကိုလည်း သိရှိနားလည်ထားစေချင်ပါသည်။ ယင်းကဲ့သို့ သမိုင်းကို မသိကြတဲ့အထဲမှာ ကျွန်ုပ်လဲအပါအဝင် ပင်ဖြစ်ခဲ့ပါသည်။ ကျွန်ုပ်သည် ဤကျမ်းစာရေးသားသူ အရှင် ကောသလ္လ နှင့်အတူ ခန့်သမိုင်းကြောင်းကို ညစဉ်ညတိုင်း ၁၂-ကျော် တစ်ချက်တီးသည့်အထိ ဆွေးနွေးတိုင်ပင်ကြရ၏။ နေ့အချိန်၌ လည်း တစ်ခါတစ်ခါ ၉-နာရီမှစ၍ နေ့လည်ပိုင်း-၃-နာရီထိုးသွား သည့်အခါလည်းရှိ၏။ ယင်းသို့ ဤအရှင်ကို ကျမ်းစာနှင့် ပတ်သက်၍ ကူညီတိုင်ပင် ဆွေးနွေးရသောကြောင့် ခန့်သမိုင်းကြောင်းကို သိလာရပါ

သည်။ ထို့အပြင် 'ငါ့မှာ လုပ်စရာတွေ အများကြီး ရှိနေ ပါလား၊ တာဝန်တွေ များစွာရှိနေပါလား' ဆိုတဲ့ စိတ်ဓာတ်ဖြစ်ပေါ်လာခဲ့ပါသည်။ ထို့အတူ စာဖတ်သူများကိုလည်း ဓနုသမိုင်းနှင့် ပတ် သက်၍ သိထားစေချင်ပါသည်။ ဖတ်ရှုစေချင်ပါသည်။ သို့အတွက်ကြောင့် ဤဓနုသမိုင်းကြောင်းစာအုပ် ကို ဖတ်ရှုကြပါရန် တိုက်တွန်း လိုက်ရပါသည်။ ဓနုသမိုင်းနှင့်ပတ်သက်၍ သိသင့်သိထိုက်သော အသိပညာဗဟုသုတများ ပေးနိုင်မည် ဟု ယူဆမိပါ ကြောင်း. . . .

ထို့အပြင် ဤကျမ်းစာသည် နောင်လာနောက်သား မျိုးဆက် သစ်များအတွက် ဓနုသမိုင်းနှင့်ပတ်သက်၍ ရေးသားကြမည်ဆိုလျှင် များစွာအထောက်အကူပေးနိုင်သော စာအုပ်ကောင်းတစ်အုပ် ဖြစ်ပါသည်။ နောင်ဆက်လက်လေ့လာရေးသားမည့် ဓနုသမိုင်းနှင့်ပတ်သက်သည့် အချက်အလက်အကြောင်းအရာများ များစွာရှိနေပါဦး မည်။ ထိုကျန်ရှိ နေသော သမိုင်းအချက်အလက်များကိုလည်း ဆက်လက်လေ့လာ ရေးသားမည့်ပုဂ္ဂိုလ်များ ပေါ်ပေါက်လာဖို့ရန်လည်း မျှော်လင့်မိပါ ကြောင်း.

အရှင်ဩဘာသ (နောင်ချို)

သာသနတက္ကသိုလ်ဓမ္မာစရိယ၊ B.A, Buddhism.

သာသနတက္ကသိုလ်မဟာဓမ္မာစရိယ၊

M.A, (Thesis).

“အမှာစာ”

“ခါချဉ်ကောင် မာန်ကြီးလို့ တောင်ကြီးကိုတဲ့ ဖြိုမည့်ကြံ ခါးက
မသန်” ဟူသော စကားပုံကို စာရေးသူ၏ ဦးနှောက်ထဲ ရောက်နေ သည်မှာ
ကြာခဲ့ပါပြီ။ ကြာပင်ကြာငြားသော်လည်း အဓိပ္ပါယ်ကို လေး လေးနက်နက်
မတွေးခဲ့ မကြံခဲ့မိပါ။ စာရေးသူ ကိုယ့်အကြောင်းကို သိလာရတဲ့အချိန်သည်
ကိုယ့်လူမျိုးသမိုင်းကို ရေးသားမည်ဟု ဆုံးဖြတ် ချက် ချခဲ့သည့်အချိန်က
တည်းကဖြစ်ပါသည်။ ယင်းကဲ့သို့ ဆုံးဖြတ် ချက် ခိုင်မာစွာ ချပြီးသည့်
နောက်ပိုင်း ဓနုသမိုင်းအကြောင်းကို စဉ်းစားမိ သည့်အခါ သွားနေတဲ့ခြေ
လှမ်းများ ဘယ်ညာမှားခဲ့ ရသည်က အကြိမ် ကြိမ်၊ အစာစားစဉ်မှာလည်း
စားစရာကို လက်ဖြင့် ကိုင်ကာ ခံတွင်းသို့ မထည့်မိဘဲ အခြားတစ်နေရာကို
မျက်နှာမူပြီး အဝေးတစ်နေရာကို စိတ်ရောက်နေသည့်အတွက် ဝိုင်တိုင်တိုင်
ဖြစ်နေ သည်က သူ့ဇူးပမာ နှယ်တူလှသည်။ ညစဉ် အိပ်ရာဝင်ချိန်၌လည်း
ညကင်းစောင့် တာဝန် ယူထားသူနှယ် မျက်လုံးများ ကြောင်တောင်တောင်
ဖြစ်ခဲ့ရသည် တို့ကလည်း မနည်းလှပေ။ အဘယ့်ကြောင့်ဆိုသော် စာရေး
သူ၏ အစွမ်းအစ အားကောင်းမှုကြောင့်ပင် ဖြစ်ပါသည်။ မှန်ပါသည်။

စာရေးသူ၏ စာပေအရေးအသားထက်မြတ်မှုကို စာရေးသူ ၏
ငယ်ဆရာအထံမှ ထွက်ပေါ်လာသော ချီးမွမ်းစကားများက သက်သေခံ
နေပါတော့သည်။ ထို စကားကား စာရေးသူမှ ဆရာထံသို့ စာနှစ်စောင်ပေး
ပို့သည့်အနက် ဒုတိယစာလွှာ ပေးပို့ချိန်၌ စာရေးသူအား ပြောကြားခဲ့

သည်မှာ 'ဒီကောင် တက္ကသိုလ်ရောက်တာတောင် စာအရေးအသား မတတ်ဘူး' ဟူသော စကားလေးတစ်ခွန်း ပင်ဖြစ် ပါသည်။ ထို့ကြောင့် စိတ်ကူးထားသမျှ၊ ကြံစည်ထားသမျှ အရာအားလုံးကို အထက်ပါ စကားလေးတစ်ခွန်းက စတင်၍ (အရောင် တင်ပေး) မီးမောင်းထိုးပေးလိုက် ခြင်းသာဖြစ်ပါသည်။ ထိုသို့ အလင်းရောင်ရမှုကြောင့် ဆရာသခင်အား ကျေးဇူးဆပ်ပြုစုမည် ဟူသော တသီးပုဂ္ဂလစိတ်မှ ရပ်ကွက်ကျေးရွာ အတွင်းရှိ မျိုးဆက်သစ် ကလေးများအား ပညာပါရမီ ဖြည့်ဆည်းပေးမည်။ ထိုမှ တဆင့်တက်၍ ဓနုတစ်မျိုးသားလုံးအတွက် ကျေးဇူးပြုမည်ဟူသော အကြံအစည်ကို စိတ်ကူးကြံစည်မိခြင်းဖြစ်ပါသည်။

ထိုစကားကို အခြေတည်၍ဖြစ်ပေါ်လာသော အကြံအစည် ကြောင့် စာရေးသူ ပေးပို့ခဲ့သောစာလွှာများအနက် ဒုတိယအကြိမ်ပေး ပို့ခဲ့သောစာလွှာသည် နောက်ဆုံးစာလွှာ ဖြစ်ခဲ့ရသည်။ မေတ္တာတရား အတွက် အသုံးပြုမည်ဟု ရည်ရွယ်စိတ်ကူးထားသော အပြာရောင် မှင်ရည်များသည် ဓနုအမျိုးသားတို့၏ သမိုင်းကို ရေးသားမည်ဟူသော သစ္စာတရားအောက်တွင် ရေကြည်များဖြစ်ကာ ပျက်ပြယ်ခဲ့ရှာလေပြီ။ သို့သော် စာတမ်းရှင်မှာ စာပေအရေးအသား မကျွမ်းကျင်ပါ။ ထို့ကြောင့် ဓနုတိုင်းရင်းသားလူမျိုးတို့၏ သမိုင်းကို ခရေစေ့တွင်းကျ ရေးပြချင်သော် လည်း တကယ့်တကယ် ရေးသားသောအခါ၌ စကားလုံးအသုံးအနှုန်း၊ ဝါကျဖွဲ့ထုံး၊ စကားလုံး၊ ဝါကျကျစ်လစ်မှု၊ သက်ပုံခွဲထား၊ စာပိုဒ်ခွဲခြားခြင်း တို့ကို ပြုစုသောအခါ အခက်အခဲပေါင်း မြောက်များစွာ တွေ့ခဲ့ရပါသည်။ ယင်းသို့ မကျွမ်းကျင်မှုများကြောင့် အခန်းထောင့်၌ ထားရှိသော အမှိုက် ပုံးမှာ ရေးပြီးသားစာမူကြမ်းတို့ဖြင့် မကြာခဏ ဗိုက်ဝနေတတ်လေသည်။

ဓနုတိုင်းရင်းသားတို့၏ သမိုင်းကို ရေးသားရာတွင် ခက်ခဲမှုများ များစွာရှိခဲ့ပါသည်ဟု ကျွန်ုပ်ပြောနိုင်သည်ထက် ပို၍ခက်ခဲခဲ့ပါသည်။ ယင်းအကြောင်းတရားများကြောင့် 'ခါချင်ကောင်ခါးမသန်သည့် အဖြစ်ကို

နားလည်သဘောပေါက်ကာ ဆန္ဒရှိသော်လည်း စာရေးသူ အစွမ်းရှိသမျှ တင်ပြလိုက်ခြင်းသာ ဖြစ်ပါသည်။

ဓနုတိုင်းရင်းသားတို့၏ သမိုင်းကြောင်းကို ဖတ်ရှုရာ၌ ‘အရသာ ရှိသော ရသစာပေမဟုတ်’ဟု စာဖတ်သူအား ဦးစွာသတိပေး ချင်ပါသည်။ ‘သမိုင်း’ ဟူသည် ‘သုတစာပေ’မျှသာ ဖြစ်ပါသည်။ စကားလုံးရွေး ချယ်သုံးနှုန်းရာ၌ အလင်္ကာ၊ ဂုဏ်မြောက်စရာမလို၊ အမှန်တရားဖြစ်ဖို့သာ အရေးကြီးပါသည်။ ဖြစ်စဉ်တစ်ခုကို အမှန် အတိုင်း ရေးပြခြင်းသည်ပင် ‘သမိုင်း’ ဟုခေါ်တွင်သော ကြောင့်တည်း။

သမိုင်းသည် အမှန်တရားဖြစ်စဉ်တစ်ခုဟုဆိုခဲ့သော်လည်း လေ့လာနေကြသော သုတေသီတို့၏ ခေတ်ကာလကွာခြားမှု၊ အတွေး အခေါ် မတူညီမှုတို့ကြောင့် ဒွိဟဖြစ်စဉ်များနှင့်လည်း ကြုံတွေ့ ခဲ့ရသည် သာ။

မြန်မာတို့၏ သမိုင်းကိုဖော်ထုတ်ကြရာတွင် ‘မြန်မာအစ ကျောက်ဆည်က’ ‘မြန်မာအစ တကောင်းက’ ဟု နှစ်မျိုးနှစ်စား ကွဲပြား နေသည်ကို တွေ့ရှိရလေသည်။ သို့ဖြစ်၍ ‘တည်ကတည်းက လယ်လွဲ’ ဟု ဆိုရမည်ပင်။ ထို့အတူပင် ဓနုတိုင်းရင်းသားတို့၏ ဖြစ်စဉ်သမိုင်းများကို သုတေသီတို့ လေ့လာချက်များအရ စာရေးသူလေ့လာကြည့်သော အခါတွင် ကွဲပြားခြားနားမှုများ တွေ့ရှိရလေသည်။ ထိုကွဲပြား ချက်များကို ခွဲခြား၍ အမှန်တရားနှင့် နီးစပ်နိုင်သမျှ နီးစပ်အောင် စာရေးသူ အင်အား ရှိသမျှ လေ့လာတင်ပြထားပါသည်။ ထိုတင်ပြချက် များမှ နောင်လေ့လာ မည့် သုတေသီတို့အတွက် အသုံးတုံ့မည်ဆိုပါက ‘ဓနုသမိုင်း’ ရေးသားရခြင်း အတွက် ကျေနပ်ပါပြီ။

အမှန်စင်စစ် စာရေးသူကိုယ်တိုင် မိမိတို့ဓနုသမိုင်းကို အသက် ၂၆- နှစ် အရွယ်ရောက်မှ သိခဲ့ရသည်။ နေထွက်မှနေဝင် အလုပ်လုပ် ကိုင်နေကြ သော ဓနုတိုင်းရင်းသားများအတွက် လည်းကောင်း စာပေနှင့် အနေဝေးမှု

ကြောင့် လေ့လာခွင့် မရရှိသေးသော ဓနုတိုင်းရင်းသားများအတွက် ရည်သန်၍ ဤစာတမ်းကို ရေးသားခြင်းဖြစ်ပါသည်။

ဤစာတမ်းမှ ပေးသောအသိ၊ ရရှိသောဗဟုသုတများဖြင့် ဓနုတိုင်းရင်းသားများ လောကအလယ်၌ တင့်တယ်နိုင်ပါစေဟူသော ဆန္ဒသာ အရင်းခံဖြစ်လေသည်။

သို့ဖြစ်၍ ဤစာတမ်းကို ဓနုတိုင်းရင်းသားတို့တွင် ငွေကြေး တတ်နိုင်သောသူများမှသော်လည်းကောင်း၊ ဓနုဒေသဖွံ့ဖြိုး တိုးတက်ရေးအဖွဲ့အစည်းများမှသော်လည်းကောင်း၊ ဓနုဒေသ ဖွံ့ဖြိုးတိုးတက် ရေးကို မြင်တွေ့လိုသူတို့ကလည်းကောင်း ခေါင်းဆောင်၍ တစ်မျိုးသားလုံး၏ လက်ဝယ် သို့ရောက်အောင် အားထုတ်စေချင်၏။

စာပေအား ဖြန့်ဖြူးရာ၌ စာမူခွင့်ပြုချက်အမှတ်နှင့် စာရေးသူ၏ တင်ပြထားသော အထောက်အထားများ သုံးသပ်ချက်များမှလွဲ၍ ကြွင်းသောအချက်အလက်များကို စိတ်ကြိုက်ပြုပြင်၍ ဖြန့်ဖြူးနိုင်ပါ သည်။ စာရေးသူ တင်ပြထားသော အချက်အလက်များမှ မှားယွင်းမှု တစ်စုံတရာ တွေ့ရှိပါက ပြန်လည်ပြင်ဆင်နိုင်ရန် စာရေးသူအား အ ကြောင်း ပြန်ခြင်းဖြင့် ကျေးဇူးပြုပါရန် စာရေးသူဆန္ဒရှိပါသည်။ ထို့အတူ ပင် ဤစာတမ်းနှင့် ပတ်သက်၍ ဝေဖန်ချက်အမျိုးမျိုး သုံးသပ်ချက် အဖုံဖုံ တို့ကို ပေးပို့လာသူတို့ အား ကျေးဇူးတင်စွာဖြင့် နွေးထွေးစွာ ကြိုဆိုပါကြောင်း ။

အရှင်ကောသလ္လ (ရွာငံမြို့နယ်၊ မြို့ကြီး)

သာသနတက္ကသိုလ်ဓမ္မာစရိယ၊

B.A, Buddhism (Final Year)

နိုင်ငံတော်ပရိယတ္တိသာသနာ့တက္ကသိုလ်မန္တလေးမြို့၊

ဖုန်း ။ ၀၉ - ၄၀၂၅၃၂၃၄၁

“နိဒါန်း”

နိုင်ငံတော်ပရိယတ္တိသာသနာ့တက္ကသိုလ်များ၌ ပညာသင်ကြား ဆည်းပူးလျက်ရှိသော စတုတ္ထနှစ်သင်တန်းသားများသည် ဘွဲ့ယူစာတမ်း အသီးသီးတင်သွင်းရပါသည်။ ယင်းအကြောင်းကို ပထမနှစ်သင်တန်း သားဘဝမှပင် သိရှိခဲ့ရသည်။ ယင်းသို့သိရှိပြီးနောက် ကျွန်ုပ်သာ အကယ် ၍ ပထမနှစ်၊ ဒုတိယနှစ်၊ တတိယနှစ်သင်တန်းကို အောင်မြင်ပြီး စတုတ္ထနှစ် သင်တန်းကို တတ်ရောက်သင်ကြားခွင့်ရသည်ရှိသော် အဘယ် စာတမ်းမျိုးကို ရေးသားရပါမည်နည်းဟု ကြံစည်စိတ်ကူးမိပါသည်။

ယင်းသို့ကြံစည်စိတ်ကူးလျက် သင်တန်းတစ်ဖက်၊ စိတ်ကူးတစ်ဖက်ဖြင့် လက်လှမ်းမီသမျှ စာပေတို့ကိုလည်း ဝါသနာပါသည့်အလျောက် ရှာဖွေဖတ်ရှုခဲ့ပါသည်။ စာကြည့်တိုက်သွား၍ စာအုပ်ရှာစဉ် စိတ်ကူး တစ်ခုခုရခဲ့သည်။ ယင်းစိတ်ကူးကား အခြားမဟုတ်ပေ။ ဓနုလူမျိုး ဟု မှတ်ပုံတင် သာသနာဝင်မှတ်တမ်းတို့၌ ကိုယ်တိုင်လက်မှတ် ရေးထိုးခဲ့ရသော်လည်း ဓနုလူမျိုးတို့၏ သမိုင်းကြောင်းကို မသိခဲ့ရိုး အမှန်ပင်ဖြစ်သည်။ သို့ဖြစ်၍ မိမိတို့၏ တက္ကသိုလ်စာကြည့်တိုက်၌ နောင်တော်ကြီး များဖြစ်သော အရှင်မော နေယျ၊ အရှင်စန္ဒာဝရ၊ အရှင်ဉာဏိဿရတို့ တင်သွင်းထားသောကျမ်းစာများ၊ ဒါရိုက်တာမြင့်မောင် ရေးသားခဲ့သော ဓနုတောင်းရိုးခရီးသွားစာပေများကို ရှာဖွေတွေ့ရှိခဲ့ပြီး ဖတ်ရှုရသဖြင့်ဓနု တို့၏ ယဉ်ကျေးမှုဓလေ့ထုံးစံ အစဉ် အလာများကို အတော်အတန်သိရှိ ခွင့်ရခဲ့ပါသည်။

ထို့အပြင် အခြားသောသူတို့သည် ဓနုလူမျိုးတို့အကြောင်းကို အဘယ်ကဲ့သို့ ထုတ်ဖော်ရေးသားခဲ့ကြပါသနည်းဟု ထပ်မံ၍ စူးစမ်းလို စိတ်ဖြစ်ပေါ်လာသောကြောင့် မန္တလေးမြို့ပေါ်ရှိ စာအုပ်အဟောင်းဆိုင် များနှင့် ရန်ကုန်မြို့ပေါ်ရှိ နာမည်ကြီးစာအုပ်အဟောင်းဆိုင်တို့ကို အား လပ်ရက်ရသောအချိန်တိုင်း သွားရောက်ရှာဖွေရာ ဓနုတို့နှင့်ပတ်သက် ၍ ရေးသားထားသော စာအုပ်အချို့ကို ရရှိခဲ့ပေသည်။ ထိုစာအုပ်တို့ကို ဖတ်ရှုပြီး နောက် မိမိသိရှိထားသော 'ဓနုသမိုင်းကို' ဘွဲ့ယူစာတမ်းအဖြစ် ရေးသားရန် ကြံရွယ်ခဲ့ပါသည်။

ဤစာတမ်းကို အခန်း(၃)ခန်းဖြင့် ရေးသားထားပါသည်။ ထိုသို့ ရေးသားရာတွင် အခန်း(၁) ၌ 'သမိုင်းကပြောသော ဓနု' အကြောင်းကို မြန်မာ့ သမိုင်းဖြစ်စဉ်ကိုအခြေခံ၍လည်းကောင်း၊ ရှာဖွေတွေ့ရှိသော အထောက် အထားများကို အခြေခံ၍လည်းကောင်း လက်လှမ်းမီသမျှ တင်ပြထားပါသည်။

အခန်း(၂)၌ မိမိတို့ ငယ်စဉ်ကကြားသိခဲ့သော ဓနုတို့အကြောင်း (ပါးစပ်သမိုင်း)ကိုပင် 'ဓနုကပြောသောသမိုင်း' အဖြစ်တင်ပြထားပါ သည်။

အခန်း (၃)တွင် ဓနုတိုင်းရင်းသားတို့၏ ဘဝဖြစ်စဉ်များနှင့် တကွ ယဉ်ကျေးမှုဓလေ့ထုံးစံ၊ ဘာသာရေးစသည်တို့ကို အမြွက်မျှသာ တင်ပြထား ပါသည်။

အမှန်အားဖြင့် ဝန်ခံရပါမူ ဤစာတမ်းအား ဘွဲ့ယူစာတမ်း အဖြစ် ရေးသားခဲ့သော်လည်း မူရင်းဓာတ်ခံမှာ ဓနုသမိုင်းကို ဓနုလူမျိုး တို့အား ဖတ်စေလို၊ သိစေလိုသောကြောင့် ပင်ပန်းမှုကို ပဓာနမထား၊ ငွေကြေး ဥစ္စာတို့ကိုထည့်မတွက်ဘဲ အကုန်အကျခံကာ ရေးသားခဲ့ခြင်းဖြစ်ပါသည်။

မိမိသည် ဓနုလူမျိုးတို့၏ 'သွေး' ရာနွဲ့ပြည့်ပါဝင်သော ဓနုတိုင်း ရင်းသား စစ်စစ်ဖြစ်ပါသည်။ ဓနုလူမျိုးတို့ကို အလွန်အင်မတန်မှ ချစ်ပါသည်။ ဓနုလူမျိုး တို့၏ သမိုင်းကို အခွင့်အရေးရလျှင် ဖော်ထုတ်ချင်သော ဆန္ဒများ အစဉ်အမြဲ ကိန်းအောင်းနေခဲ့ပါသည်။ ဓနုလူမျိုးတို့၏ လိုအပ်ချက်တို့ကို ပြည့်ဆည်းချင် ပါသည်။ ဓနုလူမျိုးတို့အား တိုးတက်စေချင်ပါသည်။

(၈၈)

သို့သော် ဤစာတမ်း ရေးသားချိန်တွင် သမိုင်းချစ်စိတ်၊ သမိုင်း
မှန်ကန်စေလိုသောဆန္ဒတို့ဖြင့် သမိုင်းဖျက်နှာကိုသာ ကြည့်၍ သမိုင်း ဘက်မှ
နေကာ အကောင်းဆုံး (အမှန်ကန်ဆုံး)ဖြစ်အောင် တတ်စွမ်းသမျှ၊ လက်လှမ်းမီ
သမျှ လေ့လာဖော်ပြထားပါသည်။

အဘယ့်ကြောင့်ဆိုသော် မိမိ၏ ဘဝအသက်တမ်းသည် နောင် အနှစ်
(၅၀)ဆိုသည်မှာ မသေချာသော်လည်း ဓနုလူမျိုးတို့၏ သမိုင်း ကြောင်းသည်
ကမ္ဘာတည်နေသ၍ ထင်ကျန်နေမည် ဖြစ်သောကြောင့်တည်း။

ကောသလ္လ၊ အရှင်

အစန်း(၁)

သမိုင်းကပြောသောစု

၁။ သမိုင်းဟူသည်

သမိုင်းဟူသည် ကမ္ဘာကြီးနှင့် ပတ်သက်၍ သော်လည်းကောင်း၊ နိုင်ငံနှင့် ပတ်သက်၍ သော်လည်းကောင်း၊ လူမျိုးနှင့်ပတ်သက်၍ သော်လည်းကောင်း၊ အဆောက်အဦးနှင့်ပတ်သက်၍ သော်လည်းကောင်း ရှေးရှေးကာလမှအစပြု၍ ယခုမျက်မှောက်ကာလတိုင်အောင် ဖြစ်ပြီးခဲ့သော အတိတ်ဖြစ်စဉ်များပင်ဖြစ်သည်။ သမိုင်းသည် အစဉ်မှတ်သားရအောင် ပြုလုပ်သောစာပေမှတ်တမ်းကို ဆိုလိုသည်။ ဘုရား၊ ဂူ၊ ကျောင်း၊ တန်ဆောင်း၊ ပုဂ္ဂိုလ်ထူး၊ အကြောင်းအရာထူး စသည်တို့နှင့် စပ်လျဉ်း၍ စကားပြေဖြစ်စေ၊ လင်္ကာလာဖြစ်စေ စီကုံးရေးသားထားသည်များကို ခေါ်ဝေါ်ခြင်းဖြစ်သည်။ သမိုင်းသည် လူမျိုးတစ်မျိုး၏ အတိတ်နိုင်ငံရေးဖြစ်စဉ်၊ လူမှုရေးဖြစ်ရပ်နှင့် ယဉ်ကျေးမှုဆိုင်ရာဖြစ်ရပ်များကို နောင် 'တက်လူ' များအတွက် ပြစရာပန်းချီကား တစ်ချပ်သဖွယ်ဖြစ်သည်။

တိုးတက်သောနိုင်ငံ၊ တိုးတက်သောလူမျိုးအသီးသီးတို့တွင် နိုင်ငံရေးသမိုင်းများ၊ စီးပွားရေးသမိုင်းများ၊ လူမှုရေးသမိုင်းများ၊ စစ်ရေး သမိုင်းများ၊ ယဉ်ကျေးမှုသမိုင်းများ၊ အုပ်ချုပ်မှုသမိုင်းများစသည်ဖြင့် စာအုပ်စာတမ်းများ စနစ်တကျပြုစုထားကြသည်။ နောင်တက်လူငယ်များသည် အတိတ်ကာလမှ သမိုင်းဖြစ်ရပ်များကိုလေ့လာပြီး အနာဂတ်ကာလတွင်ဆောင်ရွက်သင့်သည်များကို ဆောင်ရွက်နိုင်မည်ဖြစ်ပြီး လက်ရှိအခြေအနေထက် ပိုမိုတိုးတက်လိုလျှင်

သမိုင်းပေးသင်္ခန်းစာများကို လေ့လာ၍ ပြုပြင်သင့်သောအရာများကို ပြုပြင်နိုင်မည်ဖြစ်သည်။

လူမျိုးတစ်မျိုး(သို့)နိုင်ငံတစ်နိုင်ငံတွင် အတိတ်ကာလမှဖြစ်ခဲ့သော အကြောင်းအရာအတ္ထုပ္ပတ္တိတို့ကိုရေးသားမှတ်တမ်းတင်ထားခြင်းသည်ပင် သမိုင်းဖြစ်သည်။ ထိုကဲ့သို့ မှတ်တမ်းတင်ထားခဲ့သော အကြောင်းအရာအဖြစ် အပျက်တို့သည် အတိတ်ကာလအမှန်တကယ်ဖြစ်ခဲ့ကြောင်းသက်သေခံသော အထောက် အထားများရှိရပေမည်။ မှန်ကန်သောအထောက်အထားမရှိလျှင် မှန်ကန်သောသမိုင်း မဖြစ်နိုင်ပေ။

သမိုင်းအဖြစ်အပျက်တစ်ခုသည် အမှန်မုချ ဖြစ်ခဲ့ပါသည်ဟု သက်သေခံသော အရာဝတ္ထုများကို သမိုင်းအထောက်အထားဟုခေါ်သည်။ သမိုင်းတွင် ဖော်ပြထားသော “အကြောင်းအရာတစ်ခုသည် တကယ်ဖြစ်ခဲ့ပါသည်။ လုပ်ကြံ၍ ပြောဆိုရေးသားခြင်းမဟုတ်ပါ” ဟုအခိုင်အလုံသက်သေခံနိုင်မှသာလုံလောက်စိတ်ချရသောသမိုင်းအထောက်အထားဖြစ်ပါသည်။ အခိုင်လုံဆုံးသမိုင်းအထောက်အထားများကားကျောက်စာနှင့် ရှေးဟောင်းပစ္စည်းများပင်ဖြစ်ပါသည်။ မုချဖြစ်သောအကြောင်းအရာကို ကိုယ်တိုင်မြင်တွေ့၊ ကိုယ်တိုင်ကြားသိရသော သူတစ်ဦးတစ်ယောက်သည် နောင်လာနောက်သားတို့အတွက် ရေးမှတ်ထားခဲ့သော မှတ်တမ်းများသည် အလွန်ခိုင်လုံသော အထောက်အထားများဖြစ်သည်။ ထိုခိုင်လုံသောအထောက်အထားများကပင် နောင်လာနောက်သားတို့အတွက် အစဉ်အဆက်တိုးတက် ကောင်းမွန်စေရန်လမ်းညွှန် နေပေသည်။ လူမျိုးတစ်မျိုး၏ အတိတ်သမိုင်းဖြစ်ရပ်သည် ထိုလူမျိုးအတွက် အသက်သွေးကြောတမျှ အရေးကြီးလှပေသည်။ အတိတ်ဖြစ်ရပ်သည် ပစ္စုပ္ပန်ကို ပိုမိုနားလည်စေနိုင်သည်။ အနာဂတ်တွင် မည်သို့ဖြစ်လာမည်ကို မျှော်တွေးမှန်းဆနိုင်သည်။ အတိတ်သမိုင်းသည် ထိုလူမျိုးအတွက် အနာဂတ်မီးရှူးတိုင်ပင်ဖြစ်သည်။

မြန်မာနိုင်ငံတွင် နေထိုင်ကြသောတိုင်းရင်းသားလူမျိုးများအနက် ခနုတိုင်းရင်းသားများသည် အခြားတိုင်းရင်းသားများနည်းတူ တူညီသောသမိုင်း နောက်ခံ၊ တူညီသောဘာသာစကားဝေါဟာရများ၊ တူညီသောယဉ်ကျေးမှု၊ တူညီသောဘဝနေထိုင်ရေးနှင့် ပထဝီအနေအထား နယ်နိမိတ်အထင်အရှား ရှိသောလူမျိုးဖြစ်ပြီး စည်းလုံးညီညွတ်စွာ နေထိုင်လျက်ရှိကြသည်။ ခနုသမိုင်း၊ ခနုဘာသာစကားဝေါဟာရ၊ ခနုယဉ်ကျေးမှုသမိုင်းများရှိခဲ့သည်မှာ မုချပင်ဖြစ်ပါ သည်။

ခေတ်စနစ်များသည် အစဉ်အမြဲ ပြောင်းလဲနေ၏။ ခေတ်စနစ်များ ပြောင်းလဲတိုင်း သမိုင်းအဖြစ်အပျက် အစဉ်အလာများသည်လည်း လိုက်လျော ညီထွေစွာ ပြောင်းလဲ၍နေပါသည်။ ကျန်ရစ်ခဲ့သောခေတ်များ၏ အကြောင်း အရာဖြစ်မှုပျက်မှုများသည် ထိုခေတ်၏ သမိုင်းဖြစ်ရပ်များသဖွယ် ကျန်ရစ်နေ လေတော့သည်။ မိမိတို့၏ သမိုင်းကိုမသိသော လူမျိုးသည် မှတ်ဉာဏ်မရှိသော လူတစ်ဦးနှင့်တူသည်။ မိမိလူမျိုး၏သမိုင်းကို မေ့နေသောလူမျိုးသည် အတိတ် ကာလက မိမိတို့၏ ဘိုးဘွားများ ရှာဖွေတွေ့ရှိခဲ့သည်များကို အသစ်တစ်ဖန် ပြန်လည်ရှာဖွေရပေဦးမည်။ တီထွင်ထားခဲ့သည်များကို ထပ်မံတီထွင်ရပေဦး မည်။ ပြုလုပ်ခဲ့ကြသောအမှားများကို ပြန်လည်မှားကြပေဦးမည်။ မိမိလူမျိုး၏ အတိတ်ဖြစ်ရပ်များကို သမိုင်းအဖြစ် မှတ်တမ်းထားရှိရန်ကြိုးပမ်းကြရမည်။ လူမျိုးတစ်မျိုး၏ သမိုင်းဖြစ် စဉ်ကိုမသိလျှင် လူမျိုး၏တန်ဖိုးကိုလည်း မသိနိုင် ပေ။ မိမိလူမျိုး၏ ယဉ်ကျေးမှုထုံးစံခလေ့များကို မေ့လျော့ပျောက်ဆက်က အလေး မထားဘဲနေခဲ့လျှင် ယဉ်ကျေးမှုထုံးတမ်းစဉ်လာများ ခေါင်းပါးကာ လူမျိုးပါ ပျောက်ကွယ်သွားပေမည်။

ထို့ကြောင့် သမိုင်းဟူသည် အနာဂတ်လူငယ်များအတွက် အတိတ်က ဘိုးဘွားများပြုလုပ်ခဲ့သည့်အလုပ်၊ ဖြစ်ပျက်ခဲ့သည့်အစဉ် တိုးတက်မှု၊ ဆုတ်ယုတ် မှုများကိုလေ့လာစေသည်။ ထိုလေ့လာချက်များမှ ဘဝသင်ခန်းစာကိုရစေသည်။ ထိုသင်ခန်းစာများသည် နောင်အနာဂတ်လူငယ်များ "မအ၊စေရေး" အတွက်

ဘဝဆီမီးတိုင်ပင်ဖြစ်ပေသည်။ မျိုးဆက်သစ်များသည် အနာဂတ်တွင် တိုးတက် စေရန် အတွက် မိမိတို့၏ ဘိုးဘွားများထားရစ်ခဲ့သော အမွေအနှစ်၊ ထုံးစံဓလေ့၊ ယဉ်ကျေးမှုများကို မပျောက်ပျက်စေရန် ထိန်းသိမ်းရပေမည်။ ထိုအရာဝတ္ထု အားလုံးသည်ပင် ဘိုးဘွားများထားရစ်ခဲ့သော သမိုင်းဖြစ်သောကြောင့်တည်း။

၁-၂။ မြန်မာသမိုင်းအကျဉ်း

မြန်မာ့မြေလွှာဖြစ်ပေါ်လာမှု ဘူမိဘေဒအခြေခံကို လေ့လာကြည့်လျှင် ယုတ်လေးမျိုးနှင့် အကျဉ်းမျှမှတ်သားနိုင်သည်။ ယင်းတို့မှာ အောက်ပါအတိုင်းဖြစ် သည်။

- ၁။ ကမ်ဗြီယံယုဂ် (လွန်ခဲ့သောနှစ် သန်း၆၀၀မှ သန်း၅၀၀ အတွင်း)
- ၂။ အောက်ကာဘောနီဖေရပ်ယုဂ် (လွန်ခဲ့သောနှစ်သန်း ၃၅၀မှ သန်း၃၀၅ အတွင်း)
- ၃။ ဂျူရပ်ဆစ်ယုဂ် (လွန်ခဲ့သောနှစ်သန်း ၁၈၀မှ သန်း ၁၃၅ အတွင်း)
- ၄။ ဧဩဆင်းယုဂ်* (လွန်ခဲ့သောနှစ်သန်း ၇၀ မှ သန်း-၄၀ အတွင်း)

ထိုတွင် ကမ်ဗြီယံယုဂ်အတွင်း၌ မြန်မာနိုင်ငံတော်သည် ပင်လယ်ပြင် အတိဖြစ်သည်။ ကုန်းမြေမပေါ်သေးပေ။ အောက်ကာဘောနီဖေရပ်ယုဂ် ရောက်သောအခါ သံလွင်မြစ်သည် အရှေ့ဘက်ပင်လယ်ကမ်းခြေဖြစ်သည်။ ဂျူရပ်ဆစ်ယုဂ်ရောက်သောအခါဝယ် ယခုဘင်္ဂလား ပင်လယ်အော်သည် ကုန်း

*=1.Cambrian Period 600-500 Million Years ago
 2.Lower Carboniferous Period 350-305 Million Years ago
 3.Jurassic Period 180-135 Million Years ago
 4.Eocene Period 70-40 Million Years ago

ပိုင်းကျယ်ကျယ်ကြီးဖြစ်နေခဲ့သည်ဟု ယူဆကြသည်။ ထို့နောက် ဧပြီဆင်း ယုဂ်အတွင်းဝယ် မြန်မာနိုင်ငံသည် ဧရာဝတီမြစ်ဝကျွန်းပေါ်ဒေသမှလွဲ၍ ကုန်းမြေ ဖြစ်ထွန်းလာသည်။ ဤအချက်များကိုထောက်ဆ၍ မြန်မာ့မြေလွှာသက်တမ်း သည် အနှစ်လေးကုဋေမျှ ရှိပြီဟု မှန်းဆရပေသည်။

ယင်းကဲ့သို့ မြန်မာ့မြေလွှာဖြစ်တည်မှုကို တင်ပြပြီးနောက် လူနေမှုနှင့်ပတ် သက်၍ အတိုင်းအတာကာလအပိုင်းအခြားကို သုတေသီများ လေ့လာချက် အရ အကျဉ်းမျှတင်ပြလိုပေသည်။

မြန်မာ့မြေပေါ်တွင် လူနေမှုကာလအစကို သိရှိရန် အမေရိကန် လေ့လာရေးအဖွဲ့သည် 'ဟဲလမက်ဒေတာရာနှင့်မိုဗီယမ်' တို့ဦးဆောင်ပြီး ခရစ်နှစ် ၁၉၃၇-နှစ်ကုန်နှင့် ၁၉၃၈-နှစ်ဦးပိုင်းလောက်တွင် မြန်မာနိုင်ငံသို့ ရောက်ရှိခဲ့ကြ သည်။ သူတို့က ကျောက်ဟောင်းကာလ မြန်မာ့မြေပေါ်မှလူများကို 'အညာ သား' ဟုခေါ်ပြီး ထိုသူတို့၏ ဓလေ့များကို 'အညာသိယဓလေ့'ဟု မှတ်ချက်ပြုခဲ့ သည်။ တဖန်ခြေနှစ်၁၉၆၄- ဝန်းကျင်တွင် မြန်မာနိုင်ငံ ရှေးဟောင်းသုတေသန ဌာနမှ ဟန်လင်းဒေသတူးဖော်ရေး၌ ကျောက်ခေတ်လက်နက်များ တွေ့ရှိ ခြင်း၊ ချင်းတွင်းအနောက်ဘက်ကမ်း ဆားထုံးမှာ ကျောက်ခေတ် လက်နက်များတွေ့ ခြင်း၊ ပခုက္ကူတစ်ဘက် လက်ပံခြေပေါ်မှာ ဆည်တည်ဆောက်ရန် ဘူလဒိုဇာနှင့် မြေထိုးရာမှ ပေါ်လာသော ကျောက်ခေတ်လက်နက်များနှင့် ၁၉၆၈-တွင် ပဒလင်းဂူကို သွား၍လေ့လာကြသောအခါ ကျောက်သစ်လက်နက် အထောက် အထားများ များစွာရရှိခဲ့သည်။ တဖန် ၁၉၇၁-တွင် အမရပူရ တောင်သမန်အင်း ဇောင်းတွင် လှိုင်းပုတ်၍ကမ်းပြိုရာမှ ကျောက်ခေတ် အထောက်အထားများ များစွာတွေ့ရှိခဲ့ပြန်သည်။

ယင်းအထောက်အထားများကိုလေ့လာ၍ လူနေမှုကာလကို အကျဉ်း အားဖြင့် တင်ပြရသော် "ပထမကျောက်ဟောင်းကာလ နှင့်ပတ်သက်၍ အရင် အနှစ်လေးသိန်းကပဲ ဒီမြေပေါ်မှာ အညာသားတွေရှိပြီးဖြစ်လို့ သူတို့ရဲ့ဘဝကို

အသင့်အတင့် ဖော်ပြနိုင်ပေသည်။ ဒုတိယကျောက်ခေတ်နှင့်ပတ်သက်ပြီး အရင် အနှစ်ခြောက်ထောင် အထက်နားလောက်ကစပြီး ဆန်လည်းစိုက်၊ ကျွဲနွားလည်း မွေးသော ကျောက်ခေတ်လူသားတွေ မြန်မာနိုင်ငံအလယ်ပိုင်း မြေပြန့်မှာ နေထိုင် ကြပြီလို့ သာမညပြောဆိုနိုင်ပါတယ်” ဟု အသစ်မြင်မြန်မာသမိုင်းတွင်တွေ့ရှိ ရပေသည်။

မြန်မာ့မြေလွှာတွင် နေထိုင်ခဲ့သောလူမျိုးများ သုံးစွဲခဲ့သော လက်နက် ကိရိယာများကို ထောက်ဆ၍ လွန်ခဲ့သောနှစ် ခြောက်သိန်းမှ တစ်သောင်း နှစ်ထောင်အထိကာလကိုကျောက်ဟောင်းခေတ်/အနှစ်တစ်သောင်းနှစ်ထောင် မှ ကိုးထောင်အထိ ကာလကိုကျောက်လယ်ခေတ်/အရင်အနှစ်ကိုးထောင်မှ ငါးထောင်အထိကို ကျောက်သစ်ခေတ်ဟု ခေါ်တွင်ခဲ့ကြသည်။ ယင်းအမည် များသည် အနောက်အာရှနှင့်သာ သက်ဆိုင်လေသည်။ အရှေ့တောင်အာရှ အတွက်ဆိုပါက လက်နက်စသုံးစွဲတတ်တဲ့ အရင်အနှစ်ခြောက်သိန်းမှ လေးသောင်းနှစ်ထောင်အထိကာလကို ကျောက်ခေတ် ကာလဟုခေါ်သင့်၏။ ခေတ်လူစပေါ်တဲ့ အချိန်လောက် နှစ်သောင်းနှစ်ထောင်အထိကာလကို သစ်သားကာလဟု ခေါ်သင့်၏။ ထိုကာလအတွင်း၌ အရှေ့တောင် အာရှမှ လူများသည်သစ်ဝါးနှင့်ပြုလုပ်သော ပစ္စည်းကြိယာများကို ပိုမိုသုံးစွဲလာကြသည်။ ထို့နောက်အရင်နှစ်နှစ်သောင်းနှစ်ထောင်မှ တစ်သောင်းအထိကာလကို ဒေသစွဲကာလ ဟုခေါ်သင့်၏။ အဘယ့်ကြောင့်ဆိုသော်လူများသည်ကိုယ့် အရပ်ဒေသမှာသာနေပြီး အခြားအုပ်စုများနှင့် အဆက်ဖြတ်နေတတ်သော ကြောင့်ဖြစ်သည်။

သို့သော် ထိုကာလအတွင်း၌ လူများသည် စိုက်ပျိုးရေးကို အကောင် အထည်စဖော်နေပြီဖြစ်သည်။ ကျောက်လက်နက်ကြိယာများကိုလည်း ချော အောင်သွေးတတ်၊ အိုးကိုလည်း စပြီးလုပ်တတ်နေပြီဖြစ်သည်။ အသက်မွေး

၁။ အသစ်မြင်မြန်မာသမိုင်း၊ ၃၀။

ဝမ်းကျောင်းအတွက် မုဆိုးနှင့် တံငါသာပြု လုပ်ပြီး နေစရာအဖြစ်ဂူများကို အသုံးပြုကြသေးသည်။ အရင်အနှစ် [တစ်သောင်းမှစပြီး နှစ်ထောင်အထိ ကာလကို ချဲ့ထွင်ရေးကာလဟု ခေါ်သင့်သည်။] အဘယ့်ကြောင့်ဆိုသော် လူများသည် တောင်ပေါ်မှ လူနေ ရာဌာနများကို စွန့်ပယ်ပြီး မြေဩဇာကောင်းသော လွင်ပြင်ကို ဆင်းလာကြပြီး စိုက်ပျိုးမွေးမြူရေးကို လုပ်ကြမည် ဖြစ်သည်။

[ခရစ်နှစ်စပြီးနှစ်၊ နှစ်ထောင်၏] ဤဘက်ပိုင်းကိုအားပြိုင် ကာလဟုခေါ်ရပေမည်။ အဘယ့်ကြောင့်ဆိုသော် အရှေ့တောင်အာရှမှာ တရုတ်ယဉ်ကျေးမှု၊ ကုလားယဉ်ကျေးမှုတွေ၊ ဥရောပယဉ်ကျေးမှုတွေ ဖောက်ထွင်းဝင်ရောက် လာကြပြီး အားပြိုင်ကြသောကြောင့်ဖြစ်သည်။ ဤကဲ့သို့ အမည်အသစ်ပေးပုံနှင့် နှစ်အပိုင်းအခြား ပြုလုပ်ထားခြင်းကား မြန်မာနိုင်ငံ၏ အဖြစ်အပျက်များနှင့် ဆီလျော်ပေသည်။

မြန်မာနိုင်ငံအလယ်ပိုင်းဒေသသည် ခြောက်သွေ့၏။ သို့သော် မြေပြန့်၏။ မြေဩဇာကောင်း၏။ ဆည်မြောင်းနှင့် ရေပေးနိုင်မည်ဆိုလျှင် စိုက်ပျိုးရေး၌ ဖြစ်ထွန်းပေမည်။ ထို့ကြောင့် အလယ်ပိုင်းဒေသများ၌ဆည် မြောင်းလုပ်ငန်းကို အရင်နှစ်တစ်သောင်းလောက်ကစခဲ့ မည်ဟု မှန်းဆရပါသည်။ ရေပေါများသော အောက်ပိုင်းဒေသများမှာ စွတ်စိုလွန်းအားကြီးသောကြောင့် ရောဂါထူပြောမည်။ ထို့ကြောင့် နေသောလူဦးရေလည်းနည်းသည်။ ရှေးအခါကလည်း နေထိုင်သည့် လူဦးရေ လွန်စွာနည်းသောကြောင့် [မြန်မာအလယ်ပိုင်းတွင်သာ ဆည်မြောင်းလုပ်ငန်းနှင့် တောင်သူများအနေများသည်ဟု ယူဆရပါသည်။]

၁၁။ မြန်မာအစ တကောင်းက

မှန်နန်းရာဇဝင်ကြီးထက်စောသော အင်းဝခေတ် တနင်္ဂနွေမင်းလက်ထက် ဦးကုလားရေး မဟာရာဇဝင်ကြီးတွင် "သရေခေတ္တရာပြည် ဖြစ်သော

၁။ အသစ်မြင်မြန်မာ့သမိုင်း၊ ၃၈။

အကြောင်းပြဆိုခန်း” အစပိုင်း၌ “သာသနာတော် နှစ် ၂၀-ရောက်သောအခါ မြန်မာတို့တိုင်း ဖြစ်သော တကောင်းပြည်ကြီးကို အစိုးရသော တကောင်းမင်းကြီးသည် အနိစ္စရောက်တော်မူ၍ သားတော် အိမ်ရှေ့သတိုးမဟာရာဇာ (သတိုး-၁၇ဆက်မြောက်) သတိုးမင်းကြီး နန်းတက်တော်မူ၏”^၁ ဟူ၍-တကောင်းမျိုးရိုးမှ သရေခေတ္တရာမင်းဆက်ကို ဆက်စပ် ၍ ပြထားသည်။ ထို့ပြင် “ငါတို့ မြန်မာပြည်တွင် တကောင်းသည် ဘုရားဖြစ်တော်မမူမီ အနှစ်သုံးရာက စသတည်း”^၂ ဟူ၍ ယင်းစာအုပ် မြန်မာရာဇဝင်ကဏ္ဍအစ၌ ဖော်ပြထားကာ တကောင်းမင်းဆက်ကို သရေခေတ္တရာမင်းဆက်နှင့် ဆက်စပ်၍ ပြထားသည်။ ယင်းခေတ်ရေးသားသည်ဟု ခန့်မှန်းကြသော ဇာတာတော်ပုံရာဇဝင်တို့၌ တကောင်းမင်းဆက်ကို သရေခေတ္တရာမင်းဆက်နှင့် ဆက်စပ်၍ ပြထားသည်။ ကုန်းဘောင်ခေတ် အမရပူရ မြို့တည်၊ နန်းတည်မင်း ဘိုးတော်ဘုရားလက်ထက် ၌ ၁၁၇၁-ခုနှစ် နယုန်လ ပြည့်ကျော်(၅)ရက်နေ့တွင် မဂဓတိုင်းနေ ယတီရဟန်းတို့ အထံမှ ကာသိပုဏ္ဏားတို့သည် သက္ကတဘာသာ ဒေဝနာဂရီအက္ခရာရေး ပဟောဓစန္ဒြောဒယမည်သော ဂေါတမပုရာဏ်ကျမ်းကို ဆက်သလာသည်။^၃

ယင်းကျမ်း၌ ‘ဂေါတမဘုရား၏ ဆွေတော်မျိုးတော်များ နေထိုင်သော ကောလိယပြည်နှင့် ပဉ္စာလရာဇ်မင်းတို့ စစ်ခင်းကြရာ ကောလိယမင်းတို့စစ်ရှုံး၍ အရပ်တစ်ပါးသို့ ပြေးသွားကြရာ အချို့မှာ မောရဃီ တောင်ထွဋ်သို့ မောရဃီမှ တကောင်းသို့ ပြောင်းရွှေ့တည်ထောင်ကြောင်းဆိုခဲ့သည်။ ထိုမင်းလက်ထက် ထင် ရှားသော စာဆိုတော် ဝက်မစ္စတ်နဝဒေးက ဣသျှူဂမော်ကွန်း၌ ပရာသယဆရာရေးသည့် ပူရာဏ်ကျမ်းကိုညွှန်းကာ တကောင်းအရပ်၌ သာကီဝင်မင်းများ နေထိုင်သွား ကြောင်းကို ဖော်ပြစပ်ဆိုထားသည်။

၁။ မဟာရာဇဝင်ကြီး၊ ပ-တွဲ၊ ၁၀၉-၁၁၁။ ၂။ ဇာတာတော်ပုံရာဇဝင်၊ စာ-၃၅။
 ၃။ ရာဇဝံသဂဏ္ဍိပဒတ္တဝိဘာဝနီကျမ်း၊ တိုးတက်ရေးမဂ္ဂဇင်း၊ အမှတ် ၂၈၊ စာ-၆၃။

တကောင်းဒေသတွင် သာကီဝင်မင်းတို့ လာရောက်အခြေချ နေထိုင်မှုကို ခိုင်မာစေသောအချက်မှာ တကောင်းနှင့်တစ်ဆက်တည်း သာကီဝင်ကံရာဇကြီးတို့ ရောက်ရှိ မြို့ပြတည်ထောင်သော ရခိုင်တွင် ခုနစ်သက္ကရာဇ်အသုံးအနှုံးကို အိန္ဒိယပြည် နှင့်မြန်မာပြည်မှာကဲ့သို့ သာသနာသက္ကရာဇ်ကို မသုံးဘဲ ဘိုးတော်အဗ္ဗနမင်းကြီး၏ အဗ္ဗနသက္ကရာဇ် (၁၃၃၂)ခုနှစ် (AD 640) အထိ ဆက်လက်သုံးစွဲနေခဲ့သောအချက်ပင် ဖြစ်သည်။

ဤကဲ့သို့ ရှေးရာဇဝင်မော်ကွန်းတို့ကိုထောက်၍ တကောင်းအရပ်ပတ်ဝန်းကျင်၌သာကီဝင်များနေထိုင် အုပ်စိုးခဲ့ကြောင်း ပြဆိုခဲ့ကြသဖြင့် "မြန်မာအစ တကောင်းက" ဟူ၍ ခိုင်ခိုင်မာမာ ယူဆလာခဲ့ကြခြင်းဖြစ်သည်။

ယခုခေတ် သုတေသီများအနက် "မြန်မာအစ တကောင်းက" ဟူသော အဆိုကို ထောက်ခံသူများရှိသည်။ ယင်းသုတေသီတို့အလိုအရ အာရှတိုက် အလယ်ပိုင်းရှိ ဗရန်ခရုလ(ဝါ)ဗယန်ခရုတောင်ကြီးနှင့် မာချူမြစ်ဝှမ်းသည် မြန်မာတို့၏ ဇာတိချက်ကြွေဒေသ မြန်မာအစဖြစ်ရမည်။ ယင်းဒေသတွင် နောင်အခါ တိဗက်လူမျိုး မြန်မာလူမျိုး ဟုခေါ်တွင်မည့်လူတို့သည် ထိုဒေသတွင် ယခုတိုင်အောင် နေထိုင်လျက် ရှိသေးသော 'ချီအင်'လူမျိုးတို့နှင့် တစ်လုံးတစ်စည်းတည်း နေထိုင်လျက်ရှိခဲ့ပေမည်။ ထိုသူတို့အတွင်းမှ နောင်အခါ မြန်မာ ဟုခေါ်တွင် မည့်လူများသည် ခရစ်တော်မပေါ်မီ အနှစ်(၁၃၀၀) ခန့်က တရုတ်တို့၏ ရန်ကြောင့် တောင်ဘက်သို့ စတင်ထွက်ခွါ ဆင်းသက်ခဲ့ကြပြီးလျှင် မြန်မာနိုင်ငံအတွင်းသို့ ခရစ်တော်မပေါ်မီ အနှစ်(၈၀၀) လောက်တွင် ဝင်ရောက်လာကြသည်' ဟု ဆိုလေသည်။

ထိုချီအင်အနွယ်ဝင် နောင်အခါ မြန်မာဟုခေါ်တွင်မည့်လူတို့ သည် အာရှတိုက် အလယ်ပိုင်း ဟိုအင်ဟိုမြစ်ဖျားခံရာ မြစ်ညှာမှ တရုတ်ပြည် စီချမ်နယ်၊ ယုန်နန်နယ် အနောက်ပိုင်းရှိ တောင်တန်းဒေသ များအလိုက် ဆင်းသက်လာကြပြီးလျှင် မြန်မာနိုင်ငံအတွင်းသို့ မေခမြစ်၊ တပိန်မြစ်၊ ရွှေလီမြစ်ကြောင်းတစ်

လျှောက်မှ ဝင်ရောက်လာကြ သဖြင့် ဧရာဝတီမြစ်ဝှမ်း မြေပြန့်လွင်ပြင်အရပ်သို့ ဆိုက်ရောက်လာကြကာ^၁ 'ရွှေလီနှင့် ဧရာဝတီမြစ်တို့ ပေါင်းဆုံရာ တကောင်း ဒေသတစ်ဝိုက်၌ အခြေချနေထိုင်ကြမည်'ဟု ခန့်မှန်းထားသည်။ တဖန် ဤကဲ့သို့ မြန်မာပြည်အထက်ပိုင်း တကောင်းဒေသတစ်ဝိုက်၌ ခရစ်တော်မပေါ်မီ အနှစ် (၈) ရာခန့်က ရောက်ရှိနေထိုင်လျက်ရှိသော အဆိုပါ ချီအင်အန္တယ်ဝင် မြန်မာ လူမျိုးတို့အပေါ် ထိုစဉ်အခါက အရှေ့တောင်အာရှဘက်သို့ ပြန့်နှံ့ဝင်ရောက်လာ ကြသည့် မဇ္ဈိမနိုင်ငံသား အာရိယန်နွယ်စဉ် သာကီဝင်တို့ရောက်ရှိလာပြီး ရောနှော နေထိုင်ကာ စိုးမိုးအုပ်ချုပ်လျက် ယင်းအာရိယန်တို့အထံမှ အိန္ဒိယ မြောက်ပိုင်း ယဉ်ကျေးမှုများကိုပါ ရရှိခဲ့သည်။

ဤမြန်မာအစ တကောင်းကဟူသော အယူအဆမှာ 'မြန်မာ တို့သည် ကျောက် ချောခေတ်နှင့်ကြေးခေတ်မှ သံခေတ်သို့ အကူးအပြောင်းကာလက တည်းက မြန်မာပြည်တွင်းသို့ရောက်ရှိ နေထိုင်မြို့ပြတည်ထောင်ခဲ့သော လူမျိုး ဖြစ်သည်'ဟူ၍ ယူဆကြသည်။

၁:၄။ မြန်မာအစ ကျောက်ဆည်က

"မြန်မာအစ တကောင်းက" ဟူသောအယူအဆကို ငြင်းပယ် လျက် 'မြန်မာအစ ကျောက်ဆည်က' ဟူသောအယူအဆကို ခေတ်သစ်သုတေသီ အချို့က တင်ပြကြသည်။ ယင်းသုတေသီတို့က 'မြန်မာလူမျိုးတို့မြန်မာနိုင်ငံ အတွင်းသို့ ပထမဦးစွာ ရောက်ရှိနေထိုင်ကြသောအရပ်မှာ တကောင်းမဟုတ်၊ ကျောက်ဆည်ဖြစ်သည်'ဟု အခိုင်အမာယူဆကြသည်။^၂

အဆိုပါသုတေသီတို့အလိုအရ တိဗက်မြန်မာမျိုးနွယ်ဟုခေါ်သည့် လူများသည် ရှေးအခါက တရုတ်ပြည် အနောက်မြောက်နှင့် တိဗက်ပြည်၏

၁။ GHLuce " Geography of Burma under pagan Dynasty" JBRS, XLil i p32
 ၂။ ရှေး-၈၊ ၄၇-၄၉
 ၃။ GHLuce " Geography of Burma under pagan Dynasty" JBRS, XLil ip33

အရှေ့မြောက်တွင်ရှိသော ကန်စုနယ် ယခုမြို့တော် လန်ချောင်၏တောင်ဘက် မိုင်(၅၀)ခန့် ရှည်လျားသော တောင်မြစ်ဝှမ်း တွင် နေထိုင်ခဲ့ကြသည်။

ယင်းလူမျိုးတို့သည် BC-2000-ခန့်ကပင် ကျောက်ချောခေတ် ယဉ်ကျေးမှု အဆင့်အတန်းရှိခဲ့သည်။ တရုတ်မှတ်တမ်းများအရ ယင်းတို့ကို 'ချီအင်' ဟုခေါ်သည်။ ချီအင်လူမျိုးတို့သည် တရုတ်တို့၏ ထာဝစဉ် တိုက်ခိုက် ခြင်းကိုခံရသဖြင့် တောင်ဘက်သို့ တစတစ တိန်းရှောင်သွားကြလျက် တိဗက် အရှေ့မြောက်ရှိ မြစ်ဝါမြစ်၏ မြစ်ဖျားခံရာအရပ်နှင့် ကိုကိုနောအရပ်တို့တွင် နေထိုင်ခဲ့ကြသည်။ BC-1000-ခန့်တွင် တရုတ်ပြည် ချင်မင်းဆက် လက်ထက် တရုတ်တို့လာရောက်တိုက်ခိုက်ပြန်သဖြင့် တောင်ဘက်အရပ်သို့ ထပ်မံရွှေ့ ပြောင်းလာခဲ့ကြသည်။^၁

AD-863=ခုနှစ် ဖန်ချိုရေးသားသော နန်းစောရာဇဝင်မှတ် တမ်း အရ AD-9ရာစု ပတ်ဝန်းကျင်တွင် ယုန်ချင်ဒေသတစ်ဝိုက်၌ မြန်မာဟု ခေါ်တွင်မည့် တိဗက်တိုဘားမင်းများ နေထိုင်ခဲ့ကြသည်။^၂ ထိုဒေသမြောက်ဘက်တွင် မေခါ အရှေ့ဘက်တွင် မဲခေါင်မြစ်နှင့် တောင်ဘက်တွင် သိန္နီစသည်တို့ ခြံရံနေသည့် ဒေသဖြစ်သည်။ ထိုဒေသရှိ တိဗက်တိုဘားမင်းများက မိမိတို့အရှင်သခင်ကို မင်း(သို့) မင်းစောဟုခေါ်ကြောင်းဖြင့် ခေတ်သစ်သူတေသီတို့က ပြန်လည် ဖော်ပြထားကြသည်။ တဖန် တိဗက်တိုဘားမင်းတို့ နေထိုင်ရာဝန်းကျင် တွင်ရှိသော နန်းစောလူမျိုးတို့သည် အေဒီ=၇-ရာစု အလွန်၌ မင်းစောတို့ကို တိုက်ခိုက်ခြင်း။ တဖန် ရှစ်ရာစုအလယ်၌လည်း နန်းစောမင်း ကောလော ဖန်က အာသံ၊ တိဗက်နှင့် မြန်မာပြည်မြောက်ဖျားဒေသများကို တိုက်ခိုက်ခြင်း၊ ကော လောဖန်၏ မြေးဖြစ်သူ ယီမိုယုန်က AD-794- ခုနှစ်တွင် မင်းစောလူမျိုးတို့ကို တိုက်ခိုက်ခြင်းစသည် တို့ကြောင့် နန်းစောတို့ဘေးအန္တရာယ်မှ ကင်းလွတ်အောင်

၁။ GH Luce " Geography of Burma under pagan Dynasty" JBRS, XLil i p75

၂။ မြန်မာအစ- မြန်မာရာဇဝင်စာတမ်းအမှတ်၁၊ စာ ၁၀၅၊ ၁၀၈။

တိဗက်တိုဘား မင်းတို့သည် တောင်ဘက်မြေပြန့်လွင် ပြင်သို့ ပြေးဝင်ခဲ့လို့ကြ မည်ဖြစ်သည်။ ထိုစဉ်အခါ က ရှမ်းပြည်မြောက်ပိုင်းသည် ပျူတို့၏ပိုင်နက်နယ် ပယ်ဖြစ်သည်။ နန်းစောသည် ပျူမြို့တော်ကို ဖျက်ဆီးကာ သုံးပန်း (၃၀၀၀)ကို ဖမ်း၍ ယူနန်နယ်ကို နေရာချပေးခဲ့သည်။ နောက်သုံးနှစ်ကြာသောအခါ အောက်နယ်ပယ်ရှိ မွန်တို့၏ မြို့တော်ဟုထင်ရသော မိခြံကို တိုက်ခိုက်ကြပြန် သည်။ ဤသို့ မြန်မာပြည်အတွင်း၌ ပျူနှင့်မွန်တို့ တိုက်ခိုက်ခံရမှုကြောင့် နေရာလပ်သွားသည့် ကျောက်ဆည်ဒေသသို့ မြန်မာဟုခေါ်တွင်မည့် လူများက ဝင်ရောက်နေရာယူလိုက်ကြခြင်းဖြစ်သည်။ ယင်းသို့ ဝင်ရောက်လာပုံမှာ နန်းစော မှထွက်ပြေး တိန်းရှောင်လာကြရင်း နတ်ထိပ်တောင်ကြားမှမြင်းများဖြင့် ဝင်ရောက် လာကြသည်ဟု ဆိုလေသည်။ ယင်းသို့ဖြင့် ကျောက်ဆည် လွင်ပြင်မှ မြန်မာ ပြည်အလယ်ပိုင်းသို့ ပြန့်နှံ့ရောက်ရှိသည်' ဟု ယူဆကြသည်။ ဤသည်တို့ ကား 'မြန်မာအစ ကျောက်ဆည်က' ဟူသော ခေတ်သစ်သုတေသီတို့၏ အယူအဆဖြစ်သည်။

ဤအယူအဆကိုကြည့်လျှင် မြန်မာတို့သည် ပုဂံခေတ်ဦးဟု ခေါ်ဆိုရ မည်ဖြစ်သော အေဒီ-၉ရာစု အခါကာလမှပင် မြန်မာပြည်အတွင်းသို့ ရောက်ရှိ လာသည်ဟူ၍ အဓိပ္ပါယ်ရလေသည်။ ဤသို့လျှင် မြန်မာနိုင်ငံအတွင်းရှိ လူသား များ အခြေချနေထိုင်ရာအရပ်ကို အမျိုးမျိုးယူဆလျက်ရှိသည်ကိုလည်း တွေ့ ရလေသည်။ မြန်မာလူမျိုးတို့ ဝင်ရောက်လာပုံနှင့် ပတ်သက်၍ အထက်တွင် ဖော်ပြခဲ့သကဲ့သို့ 'မြန်မာအစ တကောင်းကနှင့် မြန်မာအစ ကျောက်ဆည်က' ဟူသော ခေတ်သစ်သုတေသီများအချင်းချင်း အမြင်မတူဘဲ ကွဲလွဲနေသည်။ 'မြန်မာအစ တကောင်းက'ဟူသော အယူအဆမှာ မြန်မာတို့သည် ကျောက်ချော ခေတ်နှင့် ကြေးခေတ်မှ သံခေတ်သို့ အကူးအပြောင်းကာလကတည်းက ရောက်ရှိ နေထိုင်ကာ မြို့ပြတည်ထောင်ခဲ့သောလူမျိုးဖြစ်သည်' ဟူသော အယူအဆ ဖြစ်သည်။

၁။ အခြေပြမြန်မာ့နိုင်ငံရေးသမိုင်း၊ ပ-တွဲ၊ စာ-၁၀၇။

'မြန်မာအစ ကျောက်ဆည်က' ဟူသော အယူအဆမှာကား 'မြန်မာတို့ သည် အေဒီ(၉)ရာစုအတွင်း ခေတ်လယ်ပဒေသရာဇ်စနစ်များ ထွန်းကားနေ သောအခါမှသာ ရောက်ရှိနေထိုင်သူများ ဖြစ်သည်' ဟု ယူဆချက် ဖြစ်သည်။

အက္ခရာတင်မှတ်တမ်းရှိသောကာလကိုသာ သမိုင်းခေတ်ဟု ခေါ်တွင် လေသည်။ ထို့ကြောင့် မြန်မာနိုင်ငံမှာ အရင်အနှစ် နှစ်သောင်းတွင် အကြိုသမိုင်း ခေတ်ကုန်ပြီး သမိုင်းခေတ်စတင်ခဲ့လေသည်။^၁

၁၅။ မြန်မာတိုင်းရင်းသားများ၏ နောက်ခံသမိုင်း

လူမျိုးစုများ၏ဖြစ်စဉ် သမိုင်းကို ဆန်းစစ်လေ့လာခဲ့ကြသော မနုဿ ပေဒပါရဂူကြီးများက "မြန်မာနိုင်ငံအတွင်း မှီတင်းနေထိုင်ကြသော တိုင်းရင်းသား မျိုးနွယ်စုများသည် မွန်ဂိုမျိုးနွယ်မှ ပေါက်ဖွားဆင်း သက်လာကြသူများ ဖြစ်သည်" ဟု မှတ်ချက်ချခဲ့သည်။ ထိုလူမျိုးစုများသည် ရှေးနှစ်ပေါင်းများစွာကပင် အောက် ပါအုပ်စုကြီးသုံးခုခွဲကာ မြန် မာနိုင်ငံအတွင်းသို့ ဝင်ရောက် နေထိုင်လာကြ သည်ဟု ယူဆကြ သည်။

၎င်းအုပ်စုများမှာ . . .

၁။ မွန်ခမာအုပ်စု

၂။ တိဗက်မြန်မာအုပ်စု

၃။ ထိုင်းတရုတ်အုပ်စု တို့ဖြစ်ကြသည်။^၂

ပြည်ထောင်စုမြန်မာနိုင်ငံတော်ကြီးသည် တိုင်းရင်းသားလူမျိုး (၁၃၅)မျိုး တို့ဖြင့် ဖွဲ့စည်းတည်ထောင်ထားသော နိုင်ငံတော်ကြီးဖြစ်ပါသည်။^၃ တိုင်းရင်းသား

၁။ အသစ်မြင်မြန်မာ့သမိုင်း၊ စာ-၃၈။ ၂။ တိုင်းရင်းသား ရှမ်း၊ စာ-၃၀။

၃။ မြန်မာ့နိုင်ငံရေးအခြေအနေနှင့် ဒေသအတွင်း နိုင်ငံ၏အခန်းကဏ္ဍ၊ နောက်ဆက် တွဲ။

အနည်းစု၏ သမိုင်းကိုလေ့လာလိုလျှင် မြန်မာနိုင်ငံ အတွင်းရှိ တိုင်းရင်းသား လူမျိုးများ၏ဖြစ်ပေါ်လာပုံ အတိတ်သမိုင်းကြောင်းကို မလွဲမသွေ လေ့လာရ မည်ဖြစ်ပေသည်။

မြန်မာနိုင်ငံရှိ တိုင်းရင်းသားများ၏မူရင်းဒေသမှာ မွန်ဂိုကုန်း မြင့်ဒေသ ဖြစ်ပြီး ထိုဒေသမှ မြန်မာနိုင်ငံ ဖြစ်ပေါ်လာမည့်ဒေသအတွင်းသို့ ပြောင်းရွှေ့ ဝင်ရောက် နေထိုင်ခဲ့ကြခြင်းဖြစ်သည်ဟု မနုဿဗေဒ ပညာရှင်များက ဆိုခဲ့ကြပါ သည်။^၁

သို့သော်လည်း မြန်မာနိုင်ငံအတွင်း လူသားမျိုးနွယ်၏အစ အဆင့်မြင့်နို့ တိုက် သတ္တဝါဖြစ်သော ပုံတောင်ပုံညာပရိုင်းမိတ်၏ မေးရိုးများကို ရှာဖွေတွေ့ရှိ လာသောအခါ မနုဿဗေဒပညာရှင်များ၏အဆိုမှာ စဉ်းစားတွေးတောဘွယ်ရာ များ ဖြစ်လာပေသည်။ ပုံတောင်ပုံညာပရိုင်းမိတ်၏ မေးရိုးများကို ပညာရှင် အသီးသီးမှ အဆင့်မြင့်သိပ္ပံနည်းပညာများဖြင့် ကာဗွန်စစ်ဆေးအတည်ပြု သက်သေထူပြီး “လူသားအစ မြန်မာက” ဟု ကြွေးကြော်နိုင်သည့် အခြေအနေ တွင်မူ အထက်ပါမနုဿဗေဒ ပညာရှင်များ၏အဆိုမှာ စဉ်းစားတွေးခေါ်စိစစ် ပြီးမှသာ လက်ခံရမည် ဖြစ်ပေတော့သည်။

အမှန်မှာ မြန်မာလူမျိုးဖြစ်လာမည့် လူသားမျိုးနွယ်အစသည် ရှေးဦးမူလ အစကတည်းကပင် မြန်မာ့မြေမြန်မာ့ရေပေါ်တွင် တည်ရှိနေခဲ့ပြီးသား ဟုဆိုရပေ တော့မည်။ သို့သော်လည်း ကမ္ဘာကြီး၏ ရေမြေ၊ ရာသီဥတု ပြောင်းလဲခြင်းဖြစ် စဉ်များနှင့် လိုက်လျောညီထွေ ဘဝရှင်သန် ရပ်တည်နိုင်ရေးအတွက် မွန်ဂိုကုန်းမြင့် ဒေသများမှ လူသားမျိုးနွယ်များ သည်လည်း ရှေးခေတ်ဦးအဆက်ဆက်တွင် ရေကြည်ရာမြက်နုရာ ရှာဖွေရင်း မြန်မာနိုင်ငံဟု ဖြစ်ပေါ်လာမည့်ဒေသအတွင်းသို့ တူရာတူရာ အုပ်စုများဖွဲ့လျက် တရွေ့ရွေ့ပြောင်းရွှေ့ဝင်ရောက်လာခဲ့ကြပေ သည်။

၁။ တိုင်းရင်းသား ရှမ်း၊ စာ-၃၀၊ စွယ်စုံ၊ ၈၊ ၄၃၃

ထိုအခါ မြန်မာနိုင်ငံအတွင်း ရှေးဦးမူလ အစကတည်းက ဖြစ်တည်ရှိပြီး သား လူသားမျိုးနွယ်နှင့် ပြောင်းရွှေ့ဝင်ရောက်လာသော လူသားမျိုးနွယ်တို့တွေ့ ရှိပေါင်း စပ်ပြီး မြန်မာတိုင်းရင်းသားမျိုးနွယ်များ ပေါက်ဖွားလာခဲ့ခြင်းဖြစ်ပါသည်။

မြန်မာတိုင်းရင်းသားမျိုးနွယ် ရှေးဦးအုပ်စုများအနက် တိပက်မြန်မာ အုပ်စု တွင်ပါဝင်သော ယူအစု၊ သက်အစုတို့မှာ အစုကြီးများဖြစ်ခဲ့ကြပေသည်။

'မြန်မာ' ဟူသောဝေါဟာရကို ပုဂံရာဇဝင်ကြီးတွင် "မြန်မာဟူသည်ကား ယူသား၊ ယူမြေးတည်း" ဟူ၍လည်းကောင်း "လျင်မြန်၍ သန်မာသောသူကို ယူအချင်းချင်း မြန်မာသောယူ" ဟုခေါ်ကြောင်းကို ထူးခြားစွာ ဖော်ပြထား ပေသည်။

ပုဂံခေတ်အစ(အေဒီ-၁၀၇)မှ အနော်ရထာမင်း(အေဒီ၁၀၄၄) ထိ နှစ် ပေါင်း(၉၃၇)နှစ်အတွင်း မင်စာကျောက်စာများမှ 'ယူလည်း မြန်မာ၊ မြန်မာလည်း ယူ' ဟူ၍ မြန်မာဟူသောဝေါဟာရကို ပီပီပြင်ပြင် စတင်၍ အသုံးပြုခဲ့ကြသည်ကို တွေ့ရှိရပါသည်။ ယူလူမျိုးဆိုသည်မှာ ရှေးဦးမြန်မာလူမျိုးဖြစ်ကြောင်း ထင်ရှားလှပါသည်။

ရှေးဦးမြန်မာ "ယူ" လူမျိုးတို့၏သမိုင်းကြောင်းမှာ ထင်ရှားရှည် လျားပြီး စိတ်ဝင် စားဘွယ်လည်း အတိဖြစ်ပေသည်။ မြန်မာနိုင်ငံဟု ဖြစ်လာမည့်ဒေသ အတွင်း အစောဆုံးမြို့ပြနိုင်ငံ ဟန်လင်းကို စတင်တည်ထောင်ခဲ့သူများမှာ ယူ လူမျိုးများပင် ဖြစ်ပါသည်။ ဟန်လင်းမြို့ကို ဗုဒ္ဓပွင့်တော်မမုမီ နှစ်ပေါင်း ၂၀၀၀(ဘီစီ-၂၅၀၀)လောက်တွင် ယူအကြီး အကဲ 'ကရဘော' မှ ဦးဆောင်တည် ထောင်ခဲ့ပြီး ဟန်လင်းယူမင်းဆက်ကို စတင်ခဲ့ကြောင်း ဟန်လင်းသမိုင်းတွင် ဖော်ပြထားသည်ကို တွေ့ရှိရပါသည်။ အမှန်အားဖြင့် ရှေးအကျဆုံး ယူလူမျိုး များသည် မြန်မာလူမျိုးဟူ၍ မဖြစ်ပေါ်မီ နှစ်ပေါင်း၅၀၀၀-ခန့်လောက်ကပင် အထက်မြန်မာနိုင်ငံ တစ်ဝှမ်းလုံးတွင် အစုများအလိုက် လှည့်လည်သွားလာ ကျက်စားနေခဲ့ကြပေသည်။

၁။ ပုဂံမင်းဆက်ရာဇဝင်သစ်၊ စာ-၄၉။

မြန်မာလူမျိုးဟု စတင်၍ ပီပီပြင်ပြင်သုံးစွဲခဲ့သော ပုဂံခေတ် လွန်ခဲ့သော နှစ်ပေါင်း(၁၀၀၀)ခန့်နှင့် မြန်မာလူမျိုးဟု မဖြစ်ပေါ်မှီ နှစ်ပေါင်း၅၀၀၀-ခန့် စုစုပေါင်း လွန်ခဲ့သောနှစ်ပေါင်း(၆၀၀၀)ခန့်လောက် ကပင် ရှေးဦးမြန်မာ ရှေးအကျဆုံးပျူ လူမျိုးတို့သည် အထက်အလယ် မြန်မာနိုင်ငံတစ်ဝှမ်းတွင် ပြန့်ကျဲတည်ရှိနေခဲ့ ကြပြီဖြစ်ပေသည်။

၁-၆။ ဓနုတိုင်းရင်းသားများ၏ နောက်ခံသမိုင်း

မြန်မာပြည်ဖွားတိုင်းရင်းသားတို့သည် မိမိတို့၏မူလဒေသ ဖြစ်သော တရုတ်ပြည်အနောက်ပိုင်းရှိ မွန်ဂိုကုန်းမြင့်ဒေသကို စွန့်ခွာ၍ ရေကြည်ရာ မြက်နုရာ ရှာဖွေလျက် မြန်မာပြည်တွင်းသို့ တဖြည်းဖြည်း ပြောင်းရွှေ့လာ ခဲ့ကြသည်။ ထိုသို့ပြောင်း ရွှေ့လာရာ၌ တစ်စုတစ်ဝေး တည်း ပြောင်းလာခဲ့ ကြခြင်းမဟုတ်ပေ။ မြန်မာပြည်တွင်းသို့ ဝင်ရောက်လာရာတွင် ၁။မွန်ခမာအုပ် ၂။တိဗက် မြန်မာအုပ်စု ၃။ ထိုင်းတရုတ်အုပ် စုဟူ၍ အုပ်စုကြီး သုံးစုခွဲကာ 'သံလွင်မြစ်ကြောင်း၊ မဲခေါင်မြစ်ကြောင်း၊ ဗြဟ္မပုတ္တ မြစ်ကြောင်းတို့မှ ဝင်ရောက် လာခဲ့ကြခြင်း ဖြစ်ပါသည်။'

ပြည်ထောင်စုသမ္မတမြန်မာနိုင်ငံ အတွင်းသို့ တိဗက်မြန်မာအုပ်စု ဝင်ရောက်လာစဉ်က ဓနုတိုင်းရင်းသားများလည်းပါဝင်လာလေသည်။ အဘယ့် ကြောင့်ဆိုသော် မနုဿဗေဒပညာရှင်များက ဓနုတိုင်းရင်းသားတို့သည် တိဗက်မြန်မာအစုဝင်များ ဖြစ်သည်ဟုဆိုခဲ့သော ကြောင့်ဖြစ်သည်။^၁

ဓနုတိုင်းသားလူမျိုးများ ပေါက်ဖွားဆင်းသက်လာပုံနှင့် ပတ်သက်၍ ပညာရှင်များ၏ အယူအဆများမှာ အမျိုးမျိုး အဖုံအဖုံကွဲပြား လျက်ရှိသည်ကို တွေ့ရလေသည်။ယင်းတို့၏ အယူအဆများကို ရှေးဦးစွာ တင်ပြရန်လိုသော ကြောင့် အမှတ်စဉ်ပြု၍ တင်ပြပါမည်။

၁။ တိုင်းရင်းသား ရှမ်း၊ စာ-၃၀။ ၂။ ပြည်သူ့ကြွယ် ဂျာနယ်၊ စာ-၂၆

၁။ မစ္စတာအက်စ်အိပ်ချ်ဂျိမ်းက နေ့တိုင်းရင်းသားလူမျိုးတို့သည် ဟံသာဝတီ တောင်ဘက်မှ လာရောက်နေထိုင်ကြသော မြန်မာအုပ်စု တစ်စုမှ ပေါက်ဖွားလာသူများ ဖြစ်သည်ဟု ယူဆခဲ့သည်။

၂။ ဆာဂျေအေစကော့ကမူ 'နေအများဆုံး နေထိုင်ရာအရပ်မှာ ရှေးအခါက ရှမ်းနှင့် မြန်မာတို့ ကုန်ရောင်းကုန်ဝယ် ပြုကြရာဒေသများဖြစ်သောကြောင့် နေ့တိုင်းရင်းသားတို့သည် ရှမ်းနှင့်မြန်မာတို့မှနွယ်၍ ဆင်းသက်လာကြသူများ ဖြစ်သည်' ဟု မှတ်ချက်ချထားသည်။

၃။ မစ္စတာစီအီးဘရောင်းကမူ 'နေတို့သည် ကရင်တောင်သူလူမျိုးများမှ ဆင်းသက်လာသူများဖြစ်သည်' ဟု ယူဆထားသည်။

၄။ သတိုးသီရိသုဓမ္မ ဒေါက်တာ ဂျေအက်စ် ဖာနီဗဲလ်နှင့် ဒေါက်တာ ဖေမောင်တင် တည်းဖြတ်နိဒါန်းရေးသားသော 'စမ္မူဒီပ ဥဆောင်းကျမ်း၊ ပုဒ်မ-၁၄၊ မြိုင်းတွယ် (၉၆၃) ခေါင်းစဉ်အောက်' တွင် "ရှမ်း၊ ယွန်း၊ ကွေး၊ တရုပ်၊ တရက်၊ ရခိုင်၊ ပလောင်ကြီး၊ ပလောင်ငယ်၊ ချည်း၊ အင်ကျည်၊ ဓနု၊ ယင်၊ ခါးတောင်း ကြိုက်ကြီးစသောလူမျိုး (၇၅)ပါး အပါအဝင် လူတို့နေသည့် မြို့ပေါင်း (၇၅) ဟု ဖော်ပြထားရာ သက္ကရာဇ် ၅၆၂-ခု အနော်ရထာမင်းလက်ထက် ကင်းဦးကင်းလမ်း အစဉ်ထားသည့်အတိုင်း ထောင်၊ ရာ၊ ကျိပ်စစ် သည်တို့ကို ပြုစုရာတွင် ဓနုလူမျိုးလည်း အပါအဝင်ဖြစ်သည်" ဟူ၍ တွေ့ရှိရသည်။

၅။ ဒေါက်တာကျော်သက်ရေးသားသော 'ပြည်ထောင်စုမြန်မာနိုင်ငံ သမိုင်း' စာအုပ်တွင် "တိပက်တိုဘားမင်းအုပ်စုအမျိုးမျိုးတို့သည် မြန်မာနိုင်ငံအတွင်းသို့ အနောက် မြောက်ဘက်မှလည်းကောင်း၊ အရှေ့မြောက် ဘက်မှလည်းကောင်း ဝင်ရောက်လာကြသည်။ အနောက်မြောက်ဘက်မှ ဝင်ရောက်လာကြသူများကို အနောက်တိပက်တိုဘား မင်းများဟု သတ်မှတ်နိုင်ပေသည်။

၁။ တိုင်းရင်းသား ရှမ်း၊ စာ-၇၅။ ၂။ မြန်မာ့စွယ်စုံကျမ်း၊ တွဲ-၅၊ စာ၊ ၃၅၁။ ၃။ စွယ်စုံ၊ တွဲ-၅၊ စာ-၃၅၁။ ၄။ စမ္မူဒီပဥဆောင်းကျမ်း၊ စာ-၇၁-၂။

အရှေ့ဘက်မှ ဝင်ရောက်လာကြသူများကို အရှေ့ တိပက်တိုဘားမင်းများဟု သတ်မှတ်နိုင်ပေသည်။ အရှေ့တိပက်တို ဘားမင်းလူမျိုးစုတွင် မြန်မာနှင့်အခြား အုပ်စုများ ရှိပြန်သည်။ ၎င်းတို့သည် ခနု၊ တောင်းရိုး၊ အင်းသား၊ ရခိုင်၊ ထားဝယ်၊ ရဘိန်း၊ ယော စသည့်လူမျိုးများဖြစ်ကြသည်” ဟု ဖော်ပြခဲ့သည်။^၁

၆။ မြန်မာ့ဆိုရှယ်လစ်လမ်းစဉ်ပါတီ၊ ပါတီစည်းရုံးရေး ဗဟိုကော်မတီ ဌာနချုပ်မှ ၁၉၆၈-ခုနှစ်တွင် ထုတ်ဝေသော ‘တိုင်းရင်းသားယဉ်ကျေးမှု ရိုးရာဓလေ့များ (ရှမ်း)’ စာအုပ်တွင် စာမျက်နှာ ၈၄-၈၆-တို့၌ “ခနုတို့ သည် ‘ပရက်’ ဆိုသော အမျိုးအနွယ်မှ ဆင်းသက်လာပြီးမွန်တို့နှင့်နီး စပ်သည်” ဟု ဖော်ပြခဲ့ပေသည်။^၂

၇။ သို့သော် ၎င်းစာအုပ်စာမျက်နှာ ၇၆-၌ကား “ခနုအမျိုးသားများသည် မြန်မာ အနွယ်များသာ ဖြစ်သည်။ ရှမ်းပြည်နယ်တွင် အနေကြာသောကြောင့် အချို့ကိစ္စများတွင် ရှမ်းဓလေ့များပါဝင်နေကြောင်းကို အပြောနှင့်သော်လည်းကောင်း၊ အလုပ်နှင့်သော် လည်းကောင်း၊ အပြုအမူနှင့်သော်လည်းကောင်း ဖော်ပြကြသည်။ အချို့ခနုအမျိုးသားများကလည်း မိမိတို့သည် မြန်မာဘုရင်၏လေးသည်တော် အဆက်အနွယ်များ ဟုလည်းကောင်း၊ မြန်မာဘုရင်က ရှမ်းပြည်နယ်သို့ ခန့်အပ်စေလွှတ်ထားသော ရွှေခွန်များ၊ ငွေခွန်များ၊ မြို့စားမင်းတို့နှင့် ရှမ်းအမျိုးသားတို့ သွေးစပ်ပြီး ဆင်းသက်ပေါက် ဖွားလာသော အနွယ်များ” ဟုလည်းကောင်း တင်ပြထားသည်ကို တွေ့ရှိရသည်။^၃

၈။ ဗိုလ်မှူးဘရှင် ရေးသားခဲ့သော ‘အနော်ရထာအရှင်က မြန်မာနိုင်ငံ’ စာအုပ်တွင် “မြန်မာနိုင်ငံ အလယ်ပိုင်း၏ အရှေ့ဘက်ရှမ်းကုန်းပြင် မြင့်၏။ အနောက်စွန်တွင်လည်း အသံကဲ့မြန်မာစကား ပြောသူများရှိသည်။ ထိုတိုင်းရင်း

၁။ ပြည်ထောင်စုမြန်မာနိုင်ငံသမိုင်း၊ စာ-၁၄-၅-၆။ ၂။ တိုင်းရင်းသား ရှမ်း၊ စာ-၈၄၊ ၈၆။ ၃။ တိုင်းရင်းသား ရှမ်း၊ စာ-၇၆။

သားတို့မှာ မြေလတ်အနောက်စွန် တစ်လျှောက် နေကြသောနေများ၊ သူတို့၏ အရှေ့ဘက်တွင် တောင်ရိုးများ၊ အင်းလေး ကန်တဝိုက်တွင် အင်းသားများ ဖြစ်ကြသည်" ဟု တွေ့ရသည်။ ၁]

၉။ ထို့ပြင် ကိုလိုနီခေတ် အင်္ဂလိပ်တို့ မြန်မာနိုင်ငံကို အုပ်ချုပ်စဉ်က မိတ္ထီလာခရိုင် အရာရှိ ဆာဂျွန်ဒီဗီလ်ဆိုသူက ဓနုတို့အကြောင်းနှင့် စပ်လျဉ်း၍ ရေးသား ထားပုံကို ပြန်လည်ဖော်ပြသော 'တောင်ရိုး၊ ဓနုကျောင်းသူကျောင်းသား များ၏ တောင်ရိုး၊ ဓနုကျေးလက်တေးသံများ' စာအုပ်တွင် "အနော်ရထာမင်းဟာ လှိုင်းတက်မြို့ကို တည်ပြီးတော့ ရှမ်းပြည်တက်လာတယ်၊ လမ်းမှာ တောတွင်း သား လူဆန်းတစ်ယောက်ကို တွေ့ပါတယ်၊ ရှမ်းမြန်မာ နယ်ခြားဒေသမှာပါ။ အနော်ရထာက မေးမြန်းစုံစမ်းကြည့်တော့ တောတွင်းသားက သူ့အဘိုးအဘီ အဆက်အနွယ် တွေဟာ လအယ်လူမျိုးဖြစ် ကြောင်း၊ ဒါပေမဲ့ သူ့အဘွားကတော့ ဗမာအမျိုးသမီးတစ်ယောက်ဖြစ်ကြောင်း လျှောက်တင်ပါသတဲ့၊ ဒါကြောင့် အနော်ရထာက သူ့ကို 'နေ' လို့ခေါ်ဖို့ အမိန့်ချပေးခဲ့တယ်" ဟူ၍ ရေးဖွဲ့ ထား သည်။ ၂

၁၀။ အချို့သောဒေသခံများက [ပုဂံခေတ် ဘုရင်များသည် မြေပြန့် ကျောက်ဆည်၊ မြစ်သားမှတစ်ဆင့် ယခုမြေလပ်ပိုင်း တောင်တန်းလွင်ပြင်များ ဆီသို့ တောကစားထွက်လေ့ရှိသည်။ ဘုရင်များ ထိုသို့တောကစားထွက်သည့် အခါတိုင်း နောက်တော်ပါးမှ လေးမြားကိုင် စစ်သည်တော် များ လိုက်ပါလာကြ သည်။ ဘုရင်တောကစားပြီး၍ နေပြည်တော် ပြန်သည့်အခါ စစ်သည်တော် အချို့သည် သားကောင်ပေါသော ဤတောင်တန်းတစ်ခွင် လွင်ပြင်တွင် ဘုရင်ထံ ခွင့်ပန်ပြီး ချန်နေရစ်ခဲ့ကြသည်။ ထို စစ်သည်တော်တို့ ကိုင်ဆောင်သောလေးနှင့် ယင်းတို့ကျွမ်းကျင်သည့် လေးအတတ် ပညာမှာ ပါဠိဘာသာအရ 'နေ' ဟုခေါ်

၁။ အနော်ရထာအရင်က မြန်မာနိုင်ငံ၊ စာ-၁၀၈။ ၂။ တောင်ရိုး၊ ဓနုကျေးလက်တေး သံများ၊ စာ၊ အမှာ၊ ဆ၊ ၉၊ ဓနုတောင်ရိုး၊ စာ-၃၆-၃၇။

ရာမှ ထိုလူမျိုးလေးသည်တော်များက ဆင်းသက်ပေါက်ဖွားလာသူများကို 'ခန့်'ဟု
 ခေါ်ကြောင်း ပြောဆိုခဲ့ကြသည်။ အချို့က အလောင်းစည်သူမင်းကြီး တိုင်းခန်း
 လှည့်လည်စဉ်အချိန်က ဘုရင့်အမှုထမ်းသည့် လေးသည်တော်များ ဤနယ်မြေ
 အတွင်း ချန်ရစ်နေခဲ့ရာမှ ၎င်းတို့မှန္တယ်လာ သူများကို 'ခန့်လူမျိုး' ဟုခေါ်ကြောင်း
 ဆိုစမှတ် ပြုကြလေသည်" ဟု မှတ်သားခဲ့ရဘူးသည်။"

သို့သော် သုတေသီများကမူ ယင်းအမှတ်စဉ် (၁၀)၌ ပါသောဖော်ပြ
 ချက်များသည် ယထာဘူတ မကျဟုဆိုကာ လက်ခံခြင်း မရှိကြပေ။ ယင်း
 သုတေသီတို့က ခန့်လူမျိုးဟူသည် ရှမ်းပြည်မြေလပ်ပိုင်း ဤနယ်တစ်ကြော
 တွင်သာ နေထိုင်ကြသည်မဟုတ်။ မိုးကုတ်၊ မိုးမိတ်၊ မြောက်ပိုင်းရှမ်းပြည်၊
 ကျောက်မဲ၊ သီပေါ၊ နောင်ချို၊ မေမြို့အနီးတဝိုက်နှင့် တောင်ပိုင်းရှမ်းပြည်
 ရပ်စောက် ၊ ပင်းတယ၊ ပွေးလှ၊ အောင်ပန်း၊ ရွှင်၊ ပင်မိုးဘော် နင်း၊ သာမိုင်းခမ်း၊
 ကလော၊ တောင်ကြီး၊ ညောင်ရွှေဟဲဟိုး၊ လုံးပို၊ တီ ကျစ်၊ ပင်လောင်း မှစ၍
 ပျဉ်းမနားအရှေ့ဘက် ပေါင်းလောင်းမြစ်ရိုးတစ်လျှောက်အထိ ရှည်လျားလှ
 သော ရှမ်းကုန်းပြင်မြင့် အနောက်ဘက်တောင်တန်းတောင်ကြားလွင်ပြင်များ၌
 အနှံ့အပြား နေထိုင်ခဲ့ကြသည်။

ဘုရင့်နောက်လိုက် လေးသည်တော်များအခြေစိုက် နေထိုင်ရာမှ ပေါက်
 ဖွားလာခြင်းကြောင့် ခန့်လူမျိုးဖြစ်ပေါ်လာသည်ဆိုလျှင် ရာစုနှစ်အနည်းငယ်မျှ
 ဖြင့် ဤမျှကျယ်လာသည်ဆိုလျှင် ဒေသတစ်လျှောက်တွင် ဤမျှပုံနှံ့သော လူနေမှု
 အခြေအနေ ဖြစ်နိုင်စရာမရှိဟု ဆိုကြလေသည်။"

၁၁။ ဦးဖေမောင်တင်(ရန်ကုန်တက္ကသိုလ်ကျောင်းအုပ်ကြီးဟောင်း)
 ရေးသားသော ဘာသာလောကကျမ်းတွင် "နန်ချောင်ရှမ်းတို့အထံမှ ခွဲထွက်ခဲ့ကြ
 သော မူလမြန်မာတို့သည် ခရစ်နှစ်ကိုးရာစုနှစ်တွင် အနောက်ပိုင်း ယူနန်နယ်နှင့်
 မြောက်ပိုင်းရှမ်းပြည် ကိုဖြတ်၍ လွင်ပြင်များသို့ ကျောက်ဆည်မှ ဝင်ရောက်လာ

၁။ ခန့်တောင်ရိုး၊ ၃၈-၉။ တိုင်းရင်းရှမ်း၊ ၈၆-၇။

ကြဟန်တူ၏။ နေ့တို့သည် သူတို့နှင့်လမ်း လွဲ၍ ကျန်ရစ်သူများဖြစ်ပြီး တောင်
တန်းအနောက်စွန်တစ်လျှောက် နေထိုင်ကြ၏။ သူတို့၏စကားသည် မြန်မာ
ပေါရာဏနှင့်တူ၏။ ဟု ဖော်ပြထားသည်။^၁

၁၂။ ရှေးဦးမြန်မာတို့သည် ကြချင်ပြည်နယ် အရှေ့ပိုင်းနှင့် ယူနန်နယ်
အနောက်ပိုင်းမှ တောင်ဘက်ရှမ်းပြည်မြောက်ပိုင်း ယင်းမှတစ်ဆင့် ရှမ်းပြည်
တောင်ပိုင်းမြေလတ်ဒေသသို့ တစ်ဆင့်ပြီးတစ်ဆင့် ရွှေ့ပြောင်းလာခဲ့ကြောင်း
ခန့်မှန်းနိုင်လေသည်။ ထိုမြေလပ် ဒေသမှတစ်ဆင့် မြန်မာပြည်အလယ်ပိုင်း
မြေပြန့်ဒေသသို့ ရွှေ့ပြောင်းလာခဲ့စဉ်က လိုက်ပါမလာဘဲ ချန်ရစ်နေခဲ့ကြသူများ
ဖြစ်သည်ဟု အချို့က ဆိုထားသည်။^၂

၁၃။ နေ့တို့သည် ရှမ်းပြည်သို့ မြေပြန့်မှတက်လာကြသည်။ တက်လာ
ပုံမှာ အလောင်းဘုရားသည် ယိုးဒယားသို့စစ်ချီသွားရာ ယခုနေ့တို့နေ ထိုင်ရာ
အရပ်တွင် ခရီးပန်းသဖြင့် တပ်စခန်းချနေထိုင်ခဲ့သည်။ တပ်မတော်တွင် ဒူးလေး၊
လင်းလေးတပ်များ ပါဝင်လာခဲ့ရာ တပ်မတော်အပြန်တွင် ဒူးလေးတပ်ကို လုံခြုံ
ရေးအတွက် ထိုနေရာတွင် တပ်ချနေထိုင်စေခဲ့သည်။ ထိုဒူးလေးလင်းလေး
စွဲကိုင်သော လူမျိုးကို ပါဠိဘာသာဖြင့် 'ခနုဂ္ဂဟ' ဟု ခေါ်သည်။ ယင်းမှ ခနုလူမျိုး
ဖြစ်ပေါ်လာခဲ့သည်ဟုလည်း အချို့ကဆိုသည်။^၃

၁၄။ မြန်မာနိုင်ငံ ဘာသာပြန်အသင်းမှ ထုတ်ဝေသော မြန်မာ့စွယ်စုံ
ကျမ်းတွင် "မြေလပ်နယ်ရှိလူမျိုးများဖြစ်ကြသော အင်းသား၊ ခနု၊ တောင်သူ၊
တောင်ရိုးတို့သည် ထိုဒေသရှိ မူလတိုင်းရင်းသားများ မဟုတ်ချေ။ ယင်းတို့သည်
မြန်မာအစုဝင် လူမျိုးများဖြစ်ကြပြီးလျှင် အခြားဒေသများမှ အကြောင်း
အမျိုးမျိုးကြောင့် ထိုဒေသများသို့ ရောက်ရှိလာကြသူများ ဖြစ် ကြသည်။ သို့သော်
မြေလပ်နယ်များသည် ပထဝီဝင်အရ ရှမ်းနယ်များနှင့် ပို၍နီးစပ်သဖြင့်

၁။ ဘာသာလောကကျမ်း၊ ၁၆။ ၂။ အနော်ရထာအရင်ခေတ်က မြန်မာနိုင်ငံ ၁၀၉၊
စွယ်စုံ၊ ၁၀၊ ၂၄၀။ ၃။ တိုင်းရင်းသား ရှမ်း၊ ၈၄-၈၅။

မြန်မာတို့သည် ယင်းနယ်များအား ရှမ်းနယ်များကဲ့သို့ ယူဆဆက်ဆံခဲ့ကြလေသည်။ ဟုဆိုထားသည်။^၁

သို့သော် ယင်းအဆိုကို သုတေသီအချို့က လက်မခံပေ။ ရေသည် မြင့်ရာမှ နိမ့်ရာသို့ စီးဆင်းသကဲ့သို့ လူသားမျိုးနွယ်တို့၏ မူလဘူတ အရပ်ဒေသသည် မွန်ဂိုကုန်းမြင့် ဒေသဖြစ်သည်။ ထို့ကြောင့် မြေပြန့်အရပ်မှ တောင်ကုန်းအရပ်သို့ ရွှေ့ပြောင်းခြင်းမျိုး မဟုတ်ပေ။ တောင်ကုန်းဒေသမှ မြေဆီ၊ မြေဩဇာကောင်းသော မြေပြန့်လွင်ပြင်သို့ တစ်စတစ်စ တိုးချဲ့သွားခြင်းသာဖြစ်သည်။ ဟူ၍ သုတေသီတို့က ထောက်ပြခဲ့ပေသည်။

ဤကား ဓနုတိုင်းရင်းသားများ ဖြစ်ပေါ်လာပုံနှင့် ပတ်သက်၍ ပညာရှင်အမျိုးမျိုးသုတေသီအဖွဲ့ဖွဲ့တို့၏ ထင်မြင်ယူဆချက်များဖြစ်သည်။

ဤသို့လျှင် မြေလပ်ဒေသတွင် လူဦးရေ အများဆုံးနှင့် နေရာ အနှံ့အပြားတွင် နေထိုင်လျက်ရှိကြသော ဓနုတိုင်းရင်းသား ဓနုလူမျိုး တို့သည် မြန်မာမျိုးနွယ်မှ ဆင်းသက်လာကြသောမြန်မာများလော၊ မြန်မာနှင့်ရှမ်းတို့မှ ဆက်နွယ်ပေါက်ဖွားလာသောလူမျိုးများပင်လောဟူသောအဖြေကို ယနေ့တိုင် သုတေသီတို့ တိတိကျကျဖော်ပြထားသည်ကို မတွေ့ရပေ။ မျက်မမြင် ပုဏ္ဏားခြောက်ယောက် ဆင်ကိုစမ်းသကဲ့သို့ မိမိတို့စမ်းမိသည်ကိုသာ ပြန်လည်တင်ပြခြင်းခံရသော ဆင်၏ ပုံပန်းသဏ္ဍာန်နှင့် မခြားနားလှပေ။

ဓနုလူမျိုးများ၏ နောက်ခံသမိုင်းကြောင်းကို ဤကဲ့သို့ပညာရှင် သုတေသီတို့ ပြောဆို ဆွေးနွေးနေကြသော်လည်း ယင်းတို့သည် 'ပြဒါး လင်းဂူစု' အထောက်အထားမှအပ အခြားသောအထောက်အထားများကို ထုတ်ဖော်ပြဆိုခဲ့ခြင်း မရှိပေ။ ထိုပညာရှင်များသည် သဘာဝတောတောင် ရေမြေဒေသများကိုသာ အထောက်ထားပြု၍ ပထဝီဝင် အနေအထားမှ သမိုင်းအနေအထားသို့ ပြုပြင်ခဲ့ခြင်းသာ ဖြစ်လိမ့်မည်။ သို့ဖြစ်၍ တိကျသော အထောက်အထားများ

၁။ စွယ်စုံ၊ ၁၁၊ ၃၇၈။

ကမ္မည်းထိုးမှတ်တမ်းတင်ထားသော ကျောက်စာ၊ မင်စာ၊ အုတ်ခွက်စာများကို ရှာဖွေလေ့လာဖို့ လိုအပ်နေ ပေသေးသည်ကို သုတေသီတို့အနေဖြင့် သတိချပ်သင့်ပေသည်။ ပြင်းအထောက် အထားများသည် လူမျိုးတစ်မျိုး ဆင်းသက်လာပုံ ဖော်ပြခြင်းနှင့် ပတ်သက်၍ များစွာ အကျိုးပြုသောကြောင့် ဖြစ်ပါသည်။ *

အထက်ပါသုတေသီတို့ယူဆချက်များကို ထောက်ရှု၍သော် လည်းကောင်း၊ ပြဒါလင်းဂူကို စူးစမ်းလေ့လာ၍သော်လည်းကောင်း ဓနုတို့သည် ရှေးဦးမြန်မာများ ပင်ဖြစ်ကြောင်း၊ မြန်မာမျိုးနွယ်စုများပင်ဖြစ်ကြောင်း သမိုင်းမတင်မီ ကာလကပင် ရှမ်းမြေလပ်ဒေသ၌ နေထိုင်ခဲ့ကြောင်း ယူဆရမည်သာ ဖြစ်ပါတော့သည်။

ဒူးရသမိုင်းအထောက်အထားများ

ဓနုတိုင်းရင်းသားလူမျိုးများ၏ အစမူလဖော်ပြခြင်းကို ရှာဖွေ စူးစမ်းလေ့လာ ကြည့်ရှုသောအခါ များစွာသောသုတေသီတို့၏ ရှာဖွေ စူးစမ်းလေ့လာထားချက်များကို အမျိုးမျိုး အဖုံဖုံတွေ့ရှိရပေသည်။ သို့သော်လည်း ထိုကဲ့သို့ အမျိုးမျိုးအဖုံဖုံ မြင်တွေ့နေကြခြင်းမှာကား အဆန်းတော့ မဟုတ်ပေ။ အရာဝတ္ထုတစ်ခုတည်းကိုပင် နှစ်ယောက်ပြိုင်တူကြည့်က ပုံစံနှစ်မျိုးကွဲပြားနေမည်သာ ဖြစ်ပါသည်။ ထို့ကြောင့် ဓနုလူမျိုး ဆင်းသက်လာပုံနှင့်ပတ်သက်၍ သုတေသီတို့၏ ယူဆချက်များအမျိုးမျိုး အဖုံဖုံဖြစ်နေခြင်းသာဖြစ်သည်။ သုတေသီများသည် ကျမ်းဂန်အမျိုးမျိုးကို ကိုးကား၍ မိမိတို့၏ စာတမ်းကို ရေးသားခဲ့ကြသော်လည်း မှုရင်းစာအုပ်၏အမည် ကျမ်းအမည်တို့ကို အထူးဂရုတစိုက် ထည့်သွင်းကိုးကားရန် အလွန်အရေးကြီးပါသည်။ ထိုသို့ မဟုတ်ပါမူ နောင်လာနောင်သား မျိုးဆက်သစ်များ ပြန်လည်ကြည့်ရှု ကိုးကားကြသော အခါ၌ ယနေ့မိမိတို့ရေးသားရှာဖွေစူးစမ်း လေ့လာနေကြသော အကြောင်းအရာ အချက်အလက်များကို ပြန်လည်၍ အကိုးအကား ပြုကြပေလိမ့်မည်။

အကယ်၍ ယနေ့သုတေသီတို့၏ မှားယွင်းမှု၊ တဖက် အစွန်းရောက်မှု၊ အတွေး အခေါ်များကို နောင်တစ်ချိန်တွင် လေ့လာမည့် သုတေသီမျိုးဆက်သစ်များ ယုံမှားသံသယ သို့လော သို့လော ဖြစ်လာခဲ့ သော်လည်းကောင်း၊ မူရင်းစာပေကို ရှာမတွေ့သော်လည်းကောင်း ယနေ့ သုတေသီတို့၏ မှားယွင်းမှု အသေးအမွှား ကလေးသည် အချိန်ကာလ၏ ပြောင်းလဲခြင်းနှင့်အတူ 'အများညီ ဤကို ကျွဲဖတ်'ဆိုသကဲ့သို့ အများပေါ် အများဆင့်ကာ အများကို အမှန်ထင်၍ ထင်ရာအတိုင်း နောင်သုတေသီများ သုတေသနလုပ်ဆောင်ကြသောအခါ၌ မူလဘူတသမိုင်းဖြစ်စဉ် မှတ်တမ်းအထောက်အထားများသည် တစတစ ပြောင်းလဲ၍ တိမ်ကော ပျောက်ကွယ်သွားနိုင်ပေသည်။ သို့ဖြစ်၍ ဓနုတို့၏နယ် မြေ၌ ထင်ရှားရှိနေသောအထောက်အထားများကို ကိုယ်စွမ်းဉာဏ်စွမ်းရှိသူမျှ လက် လှမ်းမှီသရွေ့ တင်ပြလိုက်ပါ၏။ ယင်းသို့တင်ပြရာ၌ လက်တွေ့သွား ရောက်ရှာဖွေ စူးစမ်းလေ့လာနိုင်သူမျှကိုသာ တင်ပြခြင်းဖြစ်ပါသည်။ အခြား အခြားသော လက်လှမ်းမမှီသော အထောက်အထားများ ကျန်ရှိကောင်း ကျန် ရှိနိုင်ပါသည်။ ယင်းကဲ့သို့ ရှာဖွေတွေ့ရှိသောအထောက်အထားများကို မြို့နယ် ဒေသညွှန်းဆိုချက်များဖြင့် အောက်ပါအတိုင်း တင်ပြလိုက်ပါသည်။

ယင်းတို့မှာ----

- ၁။ ပဒလင်းဂူစု(ရွာငံမြို့နယ်)
- ✓ ၂။ ရွှေဘော်နင်းကုန်းမှ အုဋ်ခွက်ဘုရားများ (ပင်းဒယမြို့နယ်)
- ✓ ၃။ ဆင်ဖိုတောင်(တောင်ပေါ်)မှခေါင်းလောင်းစာနှင့် ကျောက်စာ (ပွေးလှမြို့နယ်)
- ✓ ၄။ ရွှေအင်တောင်ကျောင်းမှ ခေါင်းလောင်းစာ (ရပ်စောက်မြို့နယ်)
- ✓ ၅။ တောင်တွင်းကြီးကျောက်စာ(နောင်ချိုမြို့နယ်)
- ၆။ ရွှေမြင်တင်ဘုရားကျောက်စာ (နောင်ချိုမြို့နယ်) တို့ဖြစ်ပါသည်။

၁။ ပဒလင်းဂူစု

(ပုံ-၁ ရှု) ပဒလင်းဂူစုသည် ရှမ်းပြည်နယ်တောင်ပိုင်း၊ တောင်ကြီးခရိုင်၊ ဓနုကိုယ် ပိုင်အုပ်ချုပ်ခွင့်ရဒေသ၊ရွာငံမြို့နယ်၊ ညောင်ကြပ်ကျေး ရွာအနီး လေးမိုင်ခန့်အကွာတွင် တည်ရှိသည်။ မြောက်လတ္တီတွဒ် ၂၁-ဒီဂရီ ၆-မိနစ်နှင့် အရှေ့လောင်ဂျီတွဒ် ၉၆-ဒီဂရီ ၈-မိနစ်မှာရှိပြီး ပင်လယ်ရေ မျက်နှာပြင်အထက် ပေ ၁၀၀၀-အမြင့်၌ တည်ရှိလေသည်။^၁ (ယခုအခါယင်းရွာသည် ကင်းတား ဆည်ရေဝပ် ဧရိယာအတွင်းပါရှိသောကြောင့် ထိုနေရာ၌ ရွာမရှိတော့ပေ)

ပဒလင်းဂူအား ပြဒါးလင်းဂူဟုလည်းကောင်း၊ ပဒတ်လိုက်ဂူဟု လည်းကောင်း နာမည်သုံးမျိုးဖြင့်ခေါ်တွင်ကြလေသည်။^၂

ပဒလင်းဂူသည် ဂူအမှတ်-၁၊ ဂူအမှတ်-၂-ဟု ပိုင်းခြားထား သည်။ တစ်ဂူနှင့် တစ်ဂူမှာ ကိုက် ၂၀၀-ခန့် ဝေးပြီး တောင်ဘက်မျက်နှာ ပြုထားသော ဂူများဖြစ်သည်။

ဂူအမှတ်-၁-သည် အတွင်းဘက် သေးငယ်ကျဉ်းမြောင်း၏။ သို့သော် လူသားတို့ နေထိုင်ရန် သင့်တော်၏။ ဂူ-၂-မှာမူ ကြီးမားသော်လည်း အတွင်းဘက်၌ စိုစွတ်ထိုင်းမှိုင်း နေသောကြောင့် လူတို့မနေနိုင်ဟု သုတေသီတို့ ယူဆခဲ့ကြသည်။^၃

၎င်းဂူများသို့ မြန်မာနိုင်ငံရှေးဟောင်းသုတေသနဌာန၊ သမိုင်းကော်မရှင်၊ ရန်ကုန်ဝိဇ္ဇာနှင့်သိပ္ပံတက္ကသိုလ်-ဘူမိဗေဒဌာန၊ မနုဿဗေဒ ဌာန၊ သတ္တဗေဒဌာန၊ လမ်းစဉ်ပါတီဌာနချုပ်အစရှိသည့် ဌာနအသီးသီးမှ ပုဂ္ဂိုလ်များသည် ၁၉၆၉-ခုနှစ်၊ ဇန်နဝါရီလ ၂-ရက်နေ့မှ ၂၇-ရက် နေ့အထိ ၁၅-ရက်တိုင်တိုင် တူးဖော်လေ့လာ ခဲ့ကြသည်။

၁။ အသစ်မြင် မြန်မာ့သမိုင်း၊ ၃၁-၃၈။ ၂။ ဓနုတောင်ရိုး၊ ၃၃။ ၃။ Aung Thow 'Exploring Padahlin Caves Spectrum 1967 April, p-162 ပြဒါးလင်းကွင်းဆင်းလေ့လာ ရေးအစီရင်ခံစာ၊ မြန်မာ့ဆိုရှယ်လစ်လမ်းစဉ်ပါတီဌာနချုပ်၊ ပညာရေးဝန်ကြီးဌာနကြီး၊ စာတွဲ- ၂၂၀၃/၇၊ ပညာ-၂။

ယင်းသို့ တူးဖော်၍ တွေ့ရှိရသောပစ္စည်းများမှာ ကျောက်လက်နက် ပစ္စည်းများ၊ လူရိုး၊ တိရစ္ဆာန်ရိုးများ၊ မီးသွေးစများ၊ ပန်းချီရေးဆွဲရာ၌ အသုံးပြုသော ဆေးနီ ကျောက်ခဲများ ဖြစ်ကြသည်။ ၎င်းပစ္စည်းများသည် ဂူ-အမှတ်၁-တွင်တွေ့ရှိ ရသော ပစ္စည်းများဖြစ်သည်။ ထို့အပြင် ကျောက်ခေတ်ပန်းချီများဖြစ်ကြသည့် ကောက်ကြောင်း၊ ကျောက်ပန်းချီ၊ ပါးစပ် ဆေးငုံမှုတ်သော ဆေးမှုတ်ပန်းချီများ ကိုလည်း တွေ့ရှိရသည်။^၁

ရှေးဟောင်းသုတေသနဌာနမှ ယင်းတူးဖော်ရရှိသောပစ္စည်း များကို ကာဗွန် စစ်ဆေးနည်းဖြင့် စမ်းသပ်သောအခါ ရှေးနှစ်ပေါင်း တစ်သောင်းကျော် ခန့်က လူများနေထိုင်ခဲ့ကြကြောင်း ယူဆခဲ့ကြသည်။^၂

ပဒလင်းဂူ-၁

(ပုံ-၂ ခု) ပဒလင်းဂူ အမှတ်၁- ဟု နာမည်ပေးထားသော ဂူထဲ၌ အနောက် တောင်မှ အရှေ့မြောက်တန်းနေသော နံရံတစ်ခုရှိသည်။ ထိုနံရံပေါ်၌ လူ၏ လက်ဝါးနှစ်ဖက်အရုပ်၊ အခြေလေးချောင်းသားကောင်များအရုပ်၊ ငါးလို့ ထင်ရသော အကောင်တစ်ကောင်၏အရုပ်၊ နေရုပ်တစ်ရုပ်ရေးဆွဲထားသည်။ မြေနီဖြင့် ရေးသားခဲ့ခြင်းဖြစ်သည်။ သရုပ်ပေါ်အောင် ကောက်ကြောင်းယူ၍ ကောက်ကြောင်းအတွင်း၌ ဆေးဘိန်းသွင်းသောနည်းဖြင့် ရေးခဲ့သည်။ အကြို သမိုင်းခေတ်ကလူများ ရေးသားခဲ့ခြင်းသာဖြစ်သည်။ အဘယ့်ကြောင့်ဆိုသော် ဂူနံရံမှ စိမ့်ထွက်သော ထုံးရေသည် အရုပ်များပေါ်တွင် ကျဖန်များသောကြောင့် ထုံးကျောက်သားတစ်ထပ် ပါးပါးဖုံးနေသည်ကို တွေ့ရှိရသည်။ ထို့ကြောင့်

၁။ ပြဒါးလင်းဂူ ကွင်းဆင်းလေ့လာရေး အစီရင်ခံစာ။ ရွာငံမြို့နယ်ဖြစ်စဉ် မှတ်တမ်း 'လက်နှိပ်စက်မှု' စာ-၄၅။ ၂။ Aung Thow 'Exploring Padahlin Caves Spectrum 1967 April, p-162 ပြဒါးလင်းကွင်းဆင်းလေ့လာရေးအစီရင်ခံစာ၊ မြန်မာ့ဆိုရှယ်လစ် လမ်းစဉ်ပါတီဌာနချုပ်၊ ပညာရေးဝန်ကြီးဌာနကြီး၊ စာတွဲ- ၂၂၀၃/၇၊ ပညာ-၂။

'နောက်ပိုင်းလူများ(ဝါ)နှောင်းပိုင်းလူများဝင်ရေးသည်မဟုတ်' ဟု ရဲရဲပြောရဲခြင်း ဖြစ်သည်။ အရုပ်ရေးဖို့ သွေးလက်စမြေနီခဲများကိုလည်း တူးဖော်တွေ့ ရှိရလေ သည်။ ရေးခြယ်ခဲ့သောအရုပ်များသည် အကြိုသမိုင်းခေတ် ကာလက ခလေးများ ဖြင့် ကိုက်ညီနေပေသည်။^၁

လက်ပုံ

(ပုံ-၃ ရှု) ပထမဦးဆုံး လက်ဝါးနှစ်ဖက်ပုံကို တွေ့ရှိရသည်။ လက် ညှိုးများ၌ အဆစ်အပိုင်းလေးများ ပြုတ်နေတာကို သတိထားမိပါသည်။ ထိုခေတ်က ချစ်ခင်လေးစားသူသေလျှင် ကျန်ရစ်ခဲ့သောလူများက ဆုံးရှုံးသည့် အထိမ်းအမှတ်အနေနဲ့ လက်ချောင်းကလေးတွေကို ဖြတ်ပစ်လေသည် ဟု ယူဆ ရသည်။^၂

ငါးပုံ

(ပုံ-၄ ရှု) နောက်တစ်ရုပ်က 'ငါးလိုအကောင်မျိုး'ဟု သတ်မှတ်ကြ သည်။ နတ်ကိုးပြီးစားသောက်ပုံကို ရည်ညွှန်းတာဖြစ်မည်ဟု သုတေသီတို့ ယူဆကြသည်။

နွားပုံ

(ပုံ-၅ ရှု) နွားနှင့်တူသော အရုပ်မျိုးကို အနီရောင်ဖြင့် ရေးခြယ်ထား သည်ကို တွေ့ရသည်။

၁။ ပြဒါးလင်းဂူ ကွင်းဆင်းလေ့လာရေး အစီရင်ခံစာ။ ရွာငံမြို့နယ်ဖြစ်စဉ်မှတ်တမ်း 'လက်နှိပ်စက်မှု' စာ-၄၅။ ၂။ Aung Thow 'Exploring Padahlin Caves Spectrum 1967 April, p-162 ပြဒါးလင်းကွင်းဆင်းလေ့လာ ရေးအစီရင်ခံစာ၊ မြန်မာ့ဆိုရှယ်လစ် လမ်းစဉ်ပါတီဌာနချုပ်၊ ပညာရေးဝန်ကြီးဌာနကြီး၊ စာတွဲ- ၂၂၀၃/၇၊ ပညာ-၂။

ဇက်ပုံ

(ပုံ-၆ ရှု) နောက်တစ်ရုပ်မှာဝက်နှင့် အတော်ကလေးဆင်တူသည်။ ဤအရုပ်များသည် သတင်းပို့သော အရုပ်များမဟုတ်။ ပူဇော်ပသမှုနှင့် ဆိုင်မည်ဟု ယူဆရသည်။^၁

ဇနပုံ

(ပုံ-၇ ရှု) ကွေ့ကွေ့ကောက်ကောက် မျဉ်းနှစ်ကြောင်းအကြားမှာ နေရုပ် ရေးဆွဲထားသည်ကို တွေ့ရသည်။ တစ်ချို့ထင်သလို နေထွက်ရှုခင်းကား မဖြစ်နိုင်ပေ။ ဖြစ်နိုင်သည်မှာ အရင်နှစ် (၁၅၀၀၀)မှ (၁၀၀၀၀) အတွင်း တဖြည်းဖြည်း မိုးပါးလာပြီး အအေးဓာတ်လျော့နည်းလာသည်။ တစ်ဖက်မှ နေကလည်းပိုပူလာသည်။ အပူအအေး အားပြိုင်ရာမှ အပူက နိုင်လာသည်ကို တွေ့ရ၍ နေကို ရှိခိုးပူဇော်တာဖြစ်နိုင်သည်ဟု ယူဆသည်။^၂

ကျောက်လက်နက်ပစ္စည်းများ

(ပုံ-၈. ၉. ၁၀-ရှု) ကျောက်လက်နက်ပစ္စည်းများမျိုးစုံကို တွေ့ရှိခြင်း၊ စားကြွင်းအရိုးတို့ကိုတွေ့ရှိခြင်း၊ အိုးခြမ်းကွဲ အစအနများကို တွေ့ရှိခြင်းသည် လွန်ခဲ့သောနှစ်ပေါင်း (၇၀၀၀) အထက်က လူတို့ အသုံးပြုခဲ့သောပစ္စည်းများ ဖြစ်ကြသည်။ ထို့ပြင် 'ဤပြဒါးလင်းဂူ နှင့်ပတ်သက်၍ တွေ့ရှိခဲ့သောပစ္စည်းများကို ကာဗွန် စစ်ဆေးနည်းဖြင့် တိုင်းတာစမ်းသပ်သောအခါ လွန်ခဲ့သောနှစ် (၁၃၄၀၀) ခန့်မှာပင် ဓနုလူမျိုးဟုခေါ်တွင်မည့် လူမျိုးများရှိနှင့်ပြီးဖြစ်ကြောင်း သုတေသီတစ်ဦးက အခိုင်အမာထောက်ပြခဲ့သေးသည်'ကို တွေ့ရှိရသည်။^၃

၁။ က၊ ပြဒါးလင်းဂူကွင်းဆင်းလေ့လာရေး။
၂။ အသစ်မြင်မြန်မာ့သမိုင်း၊ ၃၂၊ ၃၃။ ၃။ အသစ်မြင်မြန်မာ့သမိုင်း၊ စာ- ၃၄။

သို့ဖြစ်၍ ပြဒါးလင်းဂူ စူးစမ်းလေ့လာရေး အကြောင်းအရာများကို ဆက်စပ် လေ့လာကြည့်သော် ပြဒါးလင်းဂူတွင် လူသားများသည် လွန်ခဲ့သောနှစ် (၁၅၀၀၀)ခန့်က နေထိုင်ခဲ့သည်မှန်သော်လည်း မနုလူမျိုးများဟုကား တတ်အပ် သေချာစွာ မပြောနိုင်သေးပေ။ သို့သော် ယေဘုယျအားဖြင့် လူဦးရေ များပြား စွာနေထိုင်လျက်ရှိသည်ကို စစ်တမ်းနှင့် နှိုင်းစာ၍ ပြောရလျှင် ဖြစ်နိုင်စရာတော့ ရှိပါသည်။ အနိမ့်ဆုံး ကျောက်လက်နက်ပစ္စည်းများကို ကြည့်ခြင်းအားဖြင့် လူတို့သည် လွန်ခဲ့သောနှစ်(၇၀၀၀)၏ သည်ဘက်ပိုင်းလောက်တွင်သာ စိုက်ပျိုး ရေး၊ မွေးမြူရေးလုပ်ငန်းများ၊ အိုးလုပ်ငန်းများကို လုပ်ကိုင်လာသည်ကို တွေ့ရှိလာ ရသည်။ ဤသို့ယူဆလျှင် လွန်ခဲ့သော နှစ်(၁၅၀၀၀)၏ ဤမှာတက်တွင် ဘာလုပ် ကိုင် စားသောက်အသက်မွေးကြသနည်း'ဟု မေးစရာရှိလာသည်။ အဖြေကား ရိုးစင်းလွန်းလှပါသည်။ ဂူအတွင်းမှ ကျောက်လက် နက်ပစ္စည်းများနှင့် တိရစ္ဆာန် အရိုး စားကြွင်းများသည် ထိုအချိန်က မုဆိုးလုပ်ငန်းဖြင့် အသက်မွေးဝမ်းကျောင်း ကိစ္စကိုဖြေ ရှင်းခဲ့ကြသည်ဟု သက်သေခံလျက်ရှိပေသည်။"

၂။ ရွှေဘော်နင်း ကုန်းမြေမှ အုတ်ခွပ်ဘုရားများ

(ပုံ-၁၁ ရှု)ရွှေဘော်နင်းကုန်းစေတီတော်များသည် ပင်းဒယမြို့ မြောက်ဘက်လေးမိုင်ခန့်အကွာ ကျောက်စုတိုက်ကျေးရွာအနီးတွင် တည်ရှိ သည်။ စေတီများသည် နှစ်ပရိစ္ဆေဒကြာပြီဖြစ်သောကြောင့် ယိုးယွင်းပျက်စီး နေသည်။ သို့သော်၁၃၆၄ခု-ခုနှစ်တွင် ကုံလုံဆရာ တော်ကြီးမှ ဦးစီးဦးဆောင်၍ ပြုပြင်ခဲ့သောကြောင့် ယနေ့အချိန်တွင် ရွှေဝါရောင်တဖိတ်ဖိတ်တောက်ပလျက် ကြည်ညိုဖွယ် အတိဖြစ်ပါသည်။ ကုံလုံဆရာတော်ကြီး ဘုရားပြုပြင်စဉ်ကပါရှိ သော အရှင်ဝေပုလ္လသည် တစ်ချိန်က သတင်းထောက်တစ်ဦးဖြစ်သည်။ စေတီ တော်အား ပြုပြင်မွမ်းမံရန်အတွက် ပြန်လည်တူးဖော်သောအခါ၌ အုတ်ခွက်

၁။ အသစ်မြင်မြန်မာသမိုင်း၊ စာ-၃၇။

ဘုရားများနှင့် ရွှေဆင်းတုတော်တစ်ဆူ၊ ငွေဆင်းတုတော် တစ်ဆူတို့ကို တွေ့ရှိခဲ့လေသည်။ ထိုဆင်းတုတော်နှစ်ဆူကို ရည်ရွယ်၍ ထိုကုန်းမြေအား 'ရွှေဘော်နင်းကုန်းမြေ'ဟု ခေါ်တွင်ခဲ့ခြင်းဖြစ်သည်။ ယင်းကုန်းမြေမှ မြောက်ဘက် အနိမ့်ပိုင်းကိုက်(၁၀၀)ခန့်တွင် 'ငွေဘော်နင်းကုန်းမြေ'ဟုရှိသည်။ ရွှေဆင်းတုတော်အား ရွှေဘော်နင်းကုန်းမြေရှိစေတီတော်များတွင် ဌာပနာခဲ့ခြင်းဖြစ်သည်။ သို့သော် အလွန် ရှေးကျသောလက်ရာများနှင့်တကွ စာပေမှတ်တမ်းရေးထိုးထားသော အုတ်ခွက်ဘုရားများကိုကား လေးဆူခန့်တွေ့ရှိခဲ့ရသည်။ အခြားသောဘုရားများ၌ စာမပါပေ။ အုတ်ခွက် ဆင်းတုတော်များကား အလွန်များလှသောကြောင့် အရေအတွက်ကို အတိအကျ မရေတွက်နိုင်ခဲ့ပေ။ ယင်းတို့ကို မှတ်တမ်းဓာတ်ပုံနှင့် တင်ပြရသော်-

(ပုံ ၁၂မှ ၁၈ထိရှု)

(အထက်ပါ ဓာတ်ပုံမှတ်တမ်းများတွင်ပါဝင်သော မူရင်းအထောက်အထားများကို သီးခြားသိမ်းဆည်းထားခြင်းဖြစ်သည်။)

ယင်းမှတ်တမ်းအထောက်အထားများကို ကြည့်ပြီးနောက် သမိုင်းအမြင်ဖြင့် ဆင်ခြင်ပါမူ လွန်ခဲ့သော နှစ်ပေါင်း(၈၇၁)လောက်တွင် ဤဒေသ၌ ပွဲစားများ တည်ရှိနေပြီးဖြစ်သည်။ အလှူရှင်များအဖြစ် မောင်ရှင်ဇိန္န(မောင်ဇိန်သ)၊ ညိန်သောင်၊ ပွဲစားရော်ဟူသော နာမည်များကို အထူးပြုထားသည်ကိုထောက်သော် ဤဒေသရှိ လူမျိုးများသည် ဘာသာရေးအဆင့်အတန်း လူမှုရေးအဆင့်အတန်း၊ စီးပွားရေးအဆင့်အတန်း အတော်အတန်မြင့်မားနေသည်ကို တွေ့ရမည်ဖြစ်သည်။ သတိပြုရန်လို အပ်သည်ကား ထိုအချိန်၌ ပုဂံမင်း နရပတိ စည်သူလက်ထက်ဖြစ်သည်။

၃။ တောင်ပေါ် (ဆင်ဖို့) မကျောက်စာနှင့် ခေါင်းလောင်းစာ

(ပုံ-၁၉ ရှု) တောင်ပေါ်ကျောင်းဟု လူသိများသော ရှေးဟောင်းစေတီ၊ ပုထိုးများတည်ရှိရာအရပ်သည် ပွေးလှမြို့၏ အရှေ့မြောက်ထောင့်အရပ်၊ ပွင့်လမ်းရွာမှ အနောက်ဘက်တွင် တည်ရှိသည်။

ထိုတောင်ပေါ် သို့ ဦးချစ်စိန်(ပင်းတယ)၊ ဦးမျိုးထွဋ်(ပွေးလှ) တို့နှင့်အတူ ၄/၄/၂၀၁၂ တွင် သွားရောက်လေ့လာခဲ့ပါသည်။ ယင်း တောင်ထိပ်ပေါ်၌ စေတီ၊ ပုထိုးများကို မှတ်တမ်းပြုရေးထိုးထားသော ခေါင်းလောင်းစာကို တွေ့ရှိခဲ့ရသည်။ ယခုအချိန်တွင် 'တောင်ပေါ်တောင်' ဟုအမည်တွင်သော ထိုတောင်ကို ယခင်က 'ဆင်ဖို့တောင်' ဟုခေါ်တွင်ခဲ့ကြသည်ကိုလည်းကောင်း၊ ယင်းတောင် နှင့် ကပ်လျက် အနောက်ဘက်တွင် 'တပ်ကုန်းတောင်' ဟုခေါ်တွင်သောတောင်ရှိသည်။ ထိုတောင်ကို ယခင်က 'ဆင်မတောင်' ဟုခေါ်တွင်ခဲ့ကြသည်။ ထို့အတူပင် 'ပွေးလှမြို့' ကို အလျင်က 'ဝေးလှ' ဟု ခေါ်တွင်ခဲ့သည်။

ကျောက်စာချပ်ပေါ်၌ မှတ်တမ်းတင်ထားသည်ကို ကြည့်ရှုရသဖြင့် ထိုတောင်ပေါ်ရှိ စေတီတော်ကြီး၏ အလှူရှင်အစဉ်အဆက်ကို တွေ့ရှိရသည်။ ကျောက်စာနှင့် ပတ်သက်၍ ထိုတောင်ပေါ်ရှိ စေတီ၊ ပုထိုးများ၏ မူလအလှူရှင်ဖြစ်သူကား သီရိဓမ္မာသောကမင်းဖြစ်သည်။ ထို့နောက် နရပတိစည်သူဖြစ်သည်။ ထို့နောက် ငွေခွန်မှူးတစ်ယောက်ဖြစ်သော ပိုက်နယာဗိုလ်မင်းသည် သုံးဆက်မြောက်ကုသိုလ်ရှင်ဖြစ်သည်။ စတုတ္ထမြောက်ကုသိုလ်ရှင်များကား ဩပန်းအမိနှင့် ဒေါ်ငွေ တို့ကိုအမှူးထား၍ ဘုရားဒကာ ဦးထွန်းလှနှင့် ဘုရားဒကာမ ဒေါ်ငွေရီ တို့ဖြစ်ပြီး ထိုသူတို့၏သားငယ်များသည် မောင်သိန်းအောင်နှင့် မောင်သိန်းမောင်တို့ ဖြစ်ကြသည်။ ယင်းကျောက်စာအား နောင်သူတေသီတို့ အလွယ်တကူဖတ်ရှုရန် အဆင်ပြေစေခြင်းငှာ မူရင်းသတ်ပုံအတိုင်း ပြုပြင်ထားခြင်းမရှိ ပကတိအတိုင်း ဖော်ပြလိုက်ပါသည်။

(ကျောက်စာပုံ - ၂၀၅)

နမောတဿ ဘဂဝတော အရဟတော သမ္မာသမ္ဗုဒ္ဓဿ

အောင်ဇေယျတု သဗ္ဗမင်္ဂလံ ဗုဒ္ဓသာသနံ စိရံ တိဋ္ဌတု၊ ဗုဒ္ဓသာသနံ မြတ်စွာဘုရား၏ သာသနာတော် မြတ်ကြီးကို၊ စိရံ-ကြာမြင့်စွာ (ဝါ)သာသနာ ဝါးထောင် ကာလပတ်လုံး။ တိဋ္ဌတု၊ တည်စေသတည်း။ ဝါ-တည်စေသော်၊ ပွေးလှမြို့၏ ဧသံ ထောင့်အရပ်၌ တည်ထားကိုးကွယ်သော တောင်ပေါ်စေတီ ကြီး၏ ပြုစုကိုးကွယ်သော ဒါယကာအစဉ် အဆက်နှင့်တကွ ဘုရား၏အထူပတ္တိ ကို နောင်လာနောင်သားတို့ မှတ်စိမ့်သောငှာ အမြွတ်မျှ ကျောက်စာကမ္မည်း တို့ဖြင့် ထွင်းဖောက်၍ထားခဲ့ ပေတော့အံ့သတည်း။ အနန္တဉာဏ တိလောက ပရမေ အစိန္တေယျ တေဇ အပ္ပမေယျ ဂုဏ အတုလ အဓိပတိဖြစ်တော်မူသော မြတ်စွာဘုရား၏ သာသနာတော် တည်ထွန်းရာ ကောင်းမြတ်သည့် ပွေးလှမြို့၏ ဧသံထောင့်တောင်ပေါ်ကုန်း၏ ဒေသအရပ်၌ သီရိဓမ္မာ သောကမင်းကြီးသည် ပဌမတည်ထားပြုစုကိုးကွယ်သည်၊ သီရိဓမ္မာသောကမင်းကြီး၏ ပဌမတည် ထားပြုစုကိုးကွယ်သော စေတီတော်ကြီးသည် ကာလမြင့်စွာ တာရှည်သဖြင့် ပျက်စီးပြိုနှွမ်းခြင်း သို့သာရောက်လေ၏။ ဒုတိယအချက်မှာ ၎င်းသီရိဓမ္မာသောက မင်းကြီးက မွေတော်ဓာတ်တော်တို့ကို ပြုစုကိုးကွယ်တည်းထားရာအရပ်၌ နောက်ထပ် တစ်ဖန် နရပတိစည်သူမင်းကြီးသည် ဘောင်းတော်တစ်သိန်းသားတို့ နှင့်တကွ ဆန်တက်ကြွတော်မူလေသော် 'ဝေးလှ'တောင်ပေါ်တွင် ဌာပနာတိုက် ထွင်းအနက်(၁၅) တောင်တူးစေ၍ ပြေပြစ်ချောမွေ့စွာ ပြင်ဆင်ပြီးလျှင် မြကျောက် ဝါးပြည် နှင့်တကွ ဓာတ်တော်တစ်ဆူ ဌာပနာသွပ်သွင်း၍ 'ခပ်သိမ်းသော ရန်သူ အပေါင်းတို့သည် မဖျက်ဆီးနိုင်ပါစေသတည်း'ဟု ဓိတ်ဌာန်တော်မူ၍ စေတီ တော်၏ ပမာဏသန်းတောင် (၅)တောင် (၂)မိုက်တည်ထားတော်မူခဲ့သည် ဖြစ်၍ 'ဝေးလှ'ဗုဒ္ဓေါတောင်ပေါ်စေတီဟူ၍ သမုတ်ထားခဲ့ပေသည်။ တတိယအချက် သုံးကြိမ်မြောက် ပြုစုကိုးကွယ်ခြင်းမှာ သီရိဓမ္မာသောကမင်း နရပတိစည်သူမင်း

၎င်းတို့နှစ်ဦးက မွေတော်ဓာတ်တော်တို့ကို အသစ်တစ်ဖန်ထပ်မံပြုပြင် တည်ထား ကိုးကွယ်ထိုက်သည်ဖြစ်၍ ရှေးရှေးသောဘဝတို့၌ ပုညသမ္ဘာရင့်သန်ပါသဖြင့် ကုလပုတ္တမည်စွာ ပညာဗဟုသုတ အာစာရနှင့် ဓနဝိရိယ သတ္တိစွမ်းအားရှိသော ရွှေနန်းရိုးအခွန်တော်ဆက် ငွေခွန်မှူး ချုပ်ပိုက် နရာဗိုလ်မင်းသည် 'တေဇရပ်မွမ် ထီးတံခွန်နှင့် ကျောင်းကန်ဘုရား ပြုစုငြားလော့' ဟူသော ရှေးသူတော်ကောင်း တို့၏ ထုံးဟောင်းနည်းနာအရာရာတို့ကို ဆရာဖြစ်သောရွှေကျောင်းဆရာ တော်နှင့် တိုင်ပင်လျှောက်ကြားကြသည်တွင် ဗဟုသုတအရာဝယ် လိမ်မာ ကျွမ်းကျင်သည့် ဆရာဒါယကာဖြစ်ကြ၍ ကြည့်ရှုမျှော်မြင် ဆင်ခြင်ထောက် ထားကြသော် သိုက်တပေါင်စနည်း နမိတ်တို့သည်ကား "ရေလည် ပြင်သောင်း တောင်ထိုက်ကောင်း မင်းကောင်းဘုရားရှိလိမ့်မည်၊ ဆင်ဖိုဆင်မ ပုံဟံလ ယှဉ်သတောင်လည်ရှိလိမ့်မည်၊ ထိုထိုဌာနဖြစ်လတ်က များစွာဘုရားတည် လိမ့်မည်၊ မြတ်စေတီ ဧသံကျခါ ဌာနတဲမှန်လိမ့်မည်၊ အောင်ဘရှည်သံလို စိန္တေယျမြတ် နရပတိဟာလကြီးဘိယံသွယ် တန်ခိုးကြွယ်သလေ၊ ဆယ်မြေ မှန်လ လိုတိုင်းစုပုံလို့သုံးမကုန် ဗိုလ်ပုံ တင်တည်ကြီ မြင်ဌာနဟူ၍လည်း တပေါင်ထွက် သည်၊ သီတာရေများ ပေါရာသွား" ဟူ၍လည်း စနည်း ရှိသည်။ နတ်မောင်နှမ တို့က မြောက်တောင်အလယ်တွင် သီရိဓမ္မာသောကမင်းကြီး တည်ထားသော မွေတော်ဓာတ်တော်အစစ်တို့၏ ကိန်းဝပ်တော်မူသည့် ကျောင်းတော်ကြီးသည် ပျက်စီးယိုးယွင်းပါသဖြင့် ပြုစုကိုးကွယ်ပါဟု ရွှေကျောင်းဆရာတော်အားအခါခါ အိမ္ဗက်ပေးသည်၊ သီဟိုကလာ သည်ဆိုသောသူတို့က ပင့်ဆောင်ခဲ့သည့် မြတ်စွာ ဘုရား၏၊ သရီရဓာတ်တော်အစစ် ဤခုနစ်ဆူကို ဌာပနာ၍ ရှေးမင်းလောင်း တို့၏ ဘုရားကို ကောင်းမွန်စွာ ပြုစုကိုးကွယ်လောဟု ပိုက်နရာဗိုလ်မင်းအား ဆောင်နှင်း မှာထား၍ သွားလေ၏။ တောင်ငူကလာသည်ဆိုသောသူကလည်း ပင့်ဆောင်ခဲ့သော တောင်ငူမြေ စောညီနောင် ဆင်းတုတော်နှစ်ဆူကို ဌာပနာ၍ ရှေးမင်းလောင်းတို့၏ စေတီတော်ကို ကိုးကွယ်ပါလော့ဟု ပိုက်နရာဗိုလ်မင်းအား

ဆောင်နှင်းမှာထား၍ သွားလေ၏။ ၎င်းသရီရဓာတ်တော်တို့ကို အပ်နှင်းခဲ့သည့်အတိုင်း ရွှေကျောင်းဆရာတော်ကို အမှူးထား၍ ပိုက်နရာဗိုလ်မင်းအား တတိယသုံးကြိမ်မြောက် ပြုစု ကိုးကွယ်ခြင်းဖြစ်သည်။ စတုတ္ထလေးကြိမ်မြောက် ပြုပြင်သော နေ့လ၊ သက္ကရာဇ်ကို ရေတွက်စစ်သော် ကောဇာ သက္ကရာဇ်(၁၂၉၉) ခုသာသနာ တော်နှစ်(၂၄၈၅)ခု ဟေမန္တ ဥတုဟုခေါ်ပေသည်။ ပြာသိုလဆုပိ(၈) ရက်နေ့ကိုအစပြု၍ ပြုပြင်စီမံသည်။ ဒါယကာမှာ ပွေးလှမြို့ အလယ်ရပ်နေ အဖဖြစ်သူ ဘုရားဒါယကာ ဆြာပန်းအမိ ဘုရားအမ ဒေါ်ငွေ ထိုနှစ်ထွေ တို့၏ ကွယ်လွန်ပြီးသည့်နောက် ကျန်ရစ်သော သားဖြစ်သူ ဘုရားတ္တာ ဦးထွန်းလှ စေတနာ တူမျှသော ဘုရားအမဒေါ်ငွေရီ၊ သားရတနာနှစ်ထွေ မောင်သိန်းအောင်၊ မောင်သိန်းမောင်း ဟုခေါ်ကြပေသည်။ ထိုနှစ်ထွေသော သားတို့နှင့် အတူအကွ နတ်ရောလူပါ ဖူးမြော်ရာဖြစ်သော တောင်ပေါ်စေတီကြီးကို သပိတ်ကအောက် တမံသလင်း၊ မဟာရံတံတိုင်း၊ ခြင်္သေ့လေးကောင်၊ အုဋ်ပြဿာဒ်လေးဆောင် ခြံရံဆောင် ၍ စေတီတော်ကြီးနှင့်တကွ ဘုရားသုံးဆူနှင့် အဆောက်အဦတို့ကို ရှေးသူတော်ကောင်းတို့၏ ပြုစုကိုးကွယ်ကြသည့်အတိုင်း စေတနာမဆိုင်းဘဲ သာသနာမြင့်စွာ ထွန်းလင်းစိမ့်သောဌာလည်းကောင်း သူတော်ကောင်းတို့နှင့် လျော်စွာ 'သီဝံ ပတ္ထေ ဘိက္ခုဝေ သီဝံ ပတ္ထေတွာန ဒါနံ ဒါတဗ္ဗံ' ဟု လာရုံသည့်အတိုင်း မဂ်ဖိုလ်နိဗ္ဗာန်ကို ရည်သန်သည့် တောင်းတ၍ ပြုပြင်ပါသဖြင့် ကောဇာသက္ကရာဇ်(၁၃၀၃)ခုနှစ်၊ သာသနာ နှစ်(၂၄၈၉)ခုနှစ် ဟေမန္တဥတု၏အထွက် တပေါင်းလဆန်း (၁၄)ရက်နေ့တွင် ပြီးစီးအောင်မြင်ခြင်းသို့ ရောက်ပါသဖြင့် သောင်းသောင်းသာဓု နတ်လူ ခေါ်စေသော်၊ ဣမိနာ ပုညကမ္မေန ဤသို့မွေတော်ဓာတ်တော်တို့၏ ကိန်းဝပ်ရာဖြစ်သော စေတီတော်ကြီးကို ပြုစုကိုးကွယ်ရသောအကျိုးအားကြောင့်၊ မြေယံ-အကျွန်ုပ်တို့သည်၊ ဇေနတိက္ခဝဋ္ဌိရံ ပဇ္ဇေတဟာသပညေဟိစ- လျင်သောပညာထက်သော ပညာနက်နဲသောပညာ ထွန်းတောက်သောပညာ၊ ရွှင်သောပညာတို့နှင့်၊ သမ္ပန္နာနိ-

စာအုပ်အုပ်စု

ပြည့်စုံကုန်သည်၊ ဘဝယာမ- ဘဝဆက်တိုင်း ဘဝဆက်တိုင်းပြည့်စုံ ရပါလို
 ကုန်၏၊ မဟာပထဝီယာစ- ကြီးကျယ်သော အထုရှိသော မဟာပထဝီ မြေကြီး
 ကဲ့သို့ ကြီးကျယ်သော ပညာရှိသည်လည်းကောင်း၊ အာကာသော ဝိယစ-
 အဆုံးမရှိပြန်နှံ့၍ တည်သော ပညာရှိသည် လည်းကောင်း၊ မဟာသမုဒ္ဒေါဝိယစ-
 ရှစ်သောင်းလေးထောင်နက်ဝှမ်းဆောင်သော မဟာသမုဒ္ဒါကဲ့သို့ အလွန်နက်နဲ
 သော ပညာရှိသည်လည်းကောင်း၊ သိနေရဟေ ဝိယစ- ရှစ်သောင်းလေးထောင်
 နှစ်ပြန်ဆောင်သော မြင်းမိုရ်တောင်ကြီးကဲ့သို့ ကြီးကျယ်ခိုင်မတ်သော ပညာ
 သည်လည်းကောင်း၊ စန္ဒ သူရိယောဝိယစ- အမိုက်မှောင်ကြီးကို ထွန်းလင်း
 ခြင်းငှာ စွမ်းနိုင်သော လမင်းနေမင်းကြီးကဲ့သို့ အဝိဇ္ဇာတည်းဟူသော အမိုက်
 မှောင်ကြီးကို ထွန်းလင်းနိုင်သော ပညာရှိသည်လည်းကောင်း၊ ဘဝယျာမ-
 ဘဝဆက်တိုင်းဖြစ်ရပါလိုကုန်၏၊ ဟိန္ဒူကုလေသုစ-ယုတ်သော အမျိုးတို့၌
 လည်းကောင်း၊ ဘဇေသုစ-သူကျွန်အမျိုး တို့၌လည်းကောင်း၊ စတူသုစ-
 လေးပါးကုန်သော အပါယေသုစ-အပါယ်ဘုံ တို့၌လည်းကောင်း၊ မိစ္ဆာဇီဝေသုစ-
 အယူမှားသော အမျိုးတို့၌လည်းကောင်း၊ ကုဒါစနံ- တစ်ရံတစ်ဆစ်မျှ၊ နဘဝါမ-
 ဘဝဆက်တိုင်း မဖြစ်ရပါလိုကုန်၏။ }

ဣဒံ မေ ပုညပါကံ ဝဟံ နိဗ္ဗာနဿ ပစ္စယော ဟောတု။

(မူရင်းသတ်ပုံအတိုင်း)
 စာကူးသူ-အရှင်ကောသလ္လ (မြို့ကြီး)
 အရှင်ပညိန္ဒ(ကန်)နှင့်ဦးမျိုးထွဋ်(ပွေးလှ)

တောင်ပေါ်၌ ကျောက်စာကိုတွေ့ရှိရသကဲ့သို့ ခေါင်းလောင်းစာကိုလည်း တွေ့ရှိရသည်။ ယင်းစာများအရ ခေါင်းလောင်းနှင့် ကျောက်စာတို့သည် လွန်ခဲ့သော နှစ်ပေါင်း ၁၂၂၀-ခန့်ကြာမြင့်ပြီ ဖြစ်သည်။ သိန်းခိုမင်း နန်းသက် ၉နှစ်တွင် လှူဒါန်းခဲ့ခြင်း ဖြစ်ကြောင်းသိရသည်။ သို့ဖြစ်၍ ထိုအချိန်တွင် အနော်ရထာမင်းပင် မမွေးသေးသည်ကို သိနိုင်သည်။ ကျောက်စာသည် ခေါင်းလောင်းထက်ပို၍ နှစ်စောသည်ကိုတွေ့ ရှိရသည်။

၄။ ရွှေအင်တောင်ကျောင်းမှ ခေါင်းလောင်းစာ

[ရပ်စောက်မြို့မှ အနောက်ဘက် (၇) မိုင်အကွာတွင် နောင်ခမ်း ကျေးရွာ တည်ရှိ၏။ ထိုရွာ၏မြောက်ဘက် တောင်ကုန်းပေါ်တွင် ယခင် အလွန်ထင်ရှားခဲ့သော နရပတိစည်သူမင်းကြီး၏ ကောင်းမှုတော်ဖြစ်သော စေတီတော်တစ်ဆူကို တွေ့ရှိခဲ့သည်။ ထိုစေတီတော်အား 'ရွှေအင်တောင်' ဟု သမုတ်ခဲ့သည်။ ထိုစေတီတော်အား လေ့လာရန်အတွက် ပင်းတယမှ ဦးချစ်စိန်၊ ဦးမျိုးသန်း၊ ကောင်းဘို့မှ ဦးဘမော်တို့နှင့်အတူ ရပ်စောက်မှ ဦးကျော်ဇော၏ လမ်းညွှန်ချက်အရ (၅. ၄. ၂၀၁၂-ခုနှစ်နေ့တွင် ကျွန်ုပ်တို့ သွားရောက်လေ့လာခဲ့ပါသည်။ ထိုကျောင်း၌ နရပတိစည်သူ သမိုင်းပေမူရှိသည် ဟုဆိုသော်လည်း ရှာဖွေ၍ မတွေ့၊ ပျောက်ပျက်သွားပြီဖြစ်သည်။] သို့သော် ခိုင်မာထင် ရှားစွာ ကျန်ရစ်နေသည်ကား ခေါင်းလောင်း သုံးလုံးဖြစ်သည်။ ယင်းခေါင်းလောင်း များ၌ ကုသိုလ်ရှင် အမည်များနှင့် ထိုအချိန်က ကျောင်းထိုင်ဆရာတော်၏ ဘွဲ့နှင့်အတူ သက္ကရာဇ်ရက်စွဲတို့ကို ရေးထိုးထားပေသည်။ ထို့ကြောင့် ဓနုလူမျိုးတို့၏ သမိုင်းစတင်ခဲ့အဖြစ် အစောဆုံး လှူဒါန်းခဲ့သော ခေါင်းလောင်းစာကို တင်ပြလိုက်ပါသည်။]

ခေါင်းလောင်းစာ (မူရင်းသက်ပုံစံတိုင်း)

ကြောင်းရေး- ၁။ ဇေယျတု အောင်ဆု သဗ္ဗမင်္ဂလာ၊ တြိဘဝါသုံး
လောကတွင် ခြောက်ရောင်လင်းသည်။ ထိုရှိဘုံရှိန်၊ ထိန်တလင်းလင်း၊
ရွှေအဆင်းနှင့်တူသော ကျေးဇူးတော်အစုံဂုဏ်တော်အရပ်ရပ်-

ကြောင်းရေး- ၂။ တိုဝ်ဖြင့် ပြည့်စုံတော်မူသော မုနိငါးပါးတို့၏ အထွဋ်
အထိပ်ဖြစ်တော်မူသော သမ္မာသမ္ဗုဒ္ဓ၏ ကိုယ်စားရုပ်ပွားတော်အဖြစ်၊ မွေတော်
အစစ် ဖြစ်တော်မူသော လူနတ်တကာတို့၏ ပူဇော်အထူးဝိသေသကို-

ကြောင်းရေး- ၃။ ကယ်တင်ပိုင်သတော်မူသော ရွှေအင်တောင်
ကျောင်းနေ ဆရာဘုရား၊ သာရကိတ္တိ အရှင်ဘုရားသည်၊ ရဟန်းရှင် လူတာယ
ကာ၊ ယောက်ျား မိမ္မီးကြီးငယ်တစုတို့ဝံ့ကိုဝံ့၊ မဂ်ဖိုလ်နိဗ္ဗာန် အလို့ငှာ သံသရာ
ကိုရှေ့ထား-

ကြောင်းရေး- ၄။ နှိုင်ဆော်ချည်မြင့်၊ ထောက်ပင့်၍ ရရသမျှ ခေါင်
လောင်တော်ကျီကိုဝံ့၊ လက်သမားဆရာ တို့ဝံ့ကိုဝံ့ အဖွဲ့ဝံ့လက်ခ၊ ပေး ကျွေပေ၍၊
၂ဝို၊ ခေါင်းလောင်းကျီသွန်သည်မှာ ကြေးချိန် ၁၅၈-နှင့် အမုံ ပြီးစီးအောင်မြင်ပါ
သည်။ သက္ကရာဇ် ၁၂၂၅ -ခုသတင်း-

ကြောင်းရေး- ၅။ ကျွတ်လွန်း ၁၀-ရက် ၅တေးနေ့ ညနေခင်း သုံးချက်တီး
အချိန်တွင် ပြီးအောင်မြင်သည်၊ ဤသည့်ဒါန ကုသလတို့၏၊ ပုညပြည့်ဖြိုး၊
ရှေ့ကောင် ကြိုက်ကျောင့်၊ တက်ဖြို ဇေတနာ၊ ကုသလာကို၊ လှူဒါန်းပုည၊
မိဘဆရာ၊ ငယ်စွာလက်ဦး၊ မွေပေးဖူသည်။

ကြောင်းရေး- ၆။ ကျေးဇူးဆီတက်၊ ဆရာမြတ်က စသည်များစွာ
လူနတ်တကာနှင့် ဗြဟ္မာမကြွင်း ခပင်းများစွာ သဗ္ဗေသတ္တာ သတ္တဝါက
ဆုံးဆွဲတစ်ဘုံ ကျင်လည်ကုန်ထ စသည်ကလျှင် ဝေဂုပါ၏ ဤသည့်ဒါန ကုသလ
ကို နောင်ခါမတော် ဝါမေ့သော်လည်း ဝသုန္ဒြေ-

ကြောင်းရေ - ၇။ အား ဤမြေနတ်သား တိုင်တည်ထားသည် အများသာဓု သာဓု အများနတ်လူ ခေါ်စေသော။ (မှတ်ချက် = ၁-၈၈၈န်းကို ဒဖြင့် ရေးသားထားသည်)

(စာကူးသူ = အရှင်ကောသလ္လ = အရှင်ပညိန္ဒ၊
ဦးချစ်စိန်၊ ဦးမျိုးဆန်း (ပင်းတယ) ဦးဘမော် (ကောင်းဘို့)
(ပုံ - ၂၁ - ၂၂၅)

ယင်းခေါင်းလောင်းစာတွင် သက္ကရာဇ်သည် 'အောင်ကျော်ချမ်းအေး မန္တလေး' ဟူသော လင်္ကာအတိုင်း မန္တလေးမြို့တည်နှစ်နှင့် တထပ်တည်းဖြစ် သည်။ ထို့ကြောင့် နှစ်ပေါင်း(၁၅၂)နှစ် ကြာမြင့်ခဲ့ပြီဖြစ်သည်။ ထိုကျောင်း၌ ရှေးကျသော သမိုင်းအထောက် အထားများရှိနိုင်လေသည်။ ပေစာအထုပ်၊ ပုရပိုက်များစွာ တွေ့ရှိခဲ့လေသည်။ အချို့စာမူများကား ရှမ်းစာပေဖြင့် ရေးသား ထားခြင်းဖြစ်သည်။ အရှင်စန္ဒာသီရိမှ ဆက်လက်ထိန်းသိမ်း စောင့်ရှောက် ထားခြင်းဖြစ်သည်။ ထိုတောင်ပေါ်ဘုရားမှ အနောက်ဖက် နှစ်မိုင်ခန့်တွင် ဖောင်း တောကျေးရွာအနီး ပျူပတီးစေ့များ တူးဖော်တွေ့ရှိခြင်းတို့ကို ထောက်ဆ ချ်သော်လည်းကောင်း ပျူခေတ်မှ လူမျိုးများသည် ဤအရပ်ဒေသတွင် နေထိုင်ခဲ့ ဘူးသည်ကို မှန်းဆ၍ ရရှိနိုင်ပေသည်။

ထို့အတူပင် ပင်းတယမြို့နယ် မိုင်းအင်ကျေးရွာ၊ မိုင်းအင် ကျောင်းမှ ခေါင်းလောင်းစာကား သက္ကရာဇ် ၁၁၅၀ ပြည့်နှစ် တပို့တွဲလ ပြည့်ကျော် ဆယ်ရက် စနေနေ့" ဟူ၍ ရေးထိုးထားသည်။ လွန်ခဲ့သောနှစ် (၂၂၄)နှစ်က ဖြစ်သည်။ ဤအရာများသည်လက်လှမ်းမှီသမျှ အချိန်နှင့်မျှ၍ တွေ့ရှိခဲ့သော အထောက် အထား များဖြစ်သည်။

ထို့အပြင် မြေလပ်ဒေသအတွင်း ရှေးကျသော အလှူရှင်နှင့် ကောင်းမှုများ ကို တင်ပြလိုက်ပါသည်။

ရပ်စောက်မြို့တုန်းမှ ခေါင်းလောင်း သက္ကရာဇ် ၁၁၉၀-တ ပေါင်းလ ကွယ် ဒကာတကာမ ကောင်းဘို့ရွာ ညောင်ပင်သာကျောင်းမှ ခေါင်းလောင်း စာ ၁၂၈၄-ခုနှစ်၊ တပေါင်း လဆန်း ၄-ရက် ဒါယကာ မှေ့ထား၊ ၁၂၆၉-ခုနှစ်၊ ပြာသိုလ်လဆုတ်၊ ဒါယကာ ဦးအတ်ကြောင် အမ ဒေါ်သား။ ကောင်းဘို့ရွာ၊ မဲတောကျောင်း၊ ကျောက်ဖြူ ဆင်းတုပလ္လင်စာ။ သက္ကရာဇ် ၁၂၆၄-ခုနှစ်၊ ပြာသိုလ်လ ပြည့်ကျော် ၁၅-ရက်၊ ဘုရား တကာ ဦးမူး၊ မယ်ပေါ။

ကောင်းဘို့ရွာ၊ ကုန်စည်ကျောင်း၊ ဆင်းတုတော်မှ စာ သက္ကရာဇ် ၁၂၅၄-ခုနှစ်၊ ဝါဆိုလဆန်း ၈-ရက်၊ ဘုရားအမ မစီ။

ရပ်စောက်မြို့နယ်၊ နောင်လုံကျေးရွာ၊ ဘုန်းတော်ကြီးကျောင်းမှ ဆင်းတုတော်။ သက္ကရာဇ်-၁၁၇၄၊ တပို့တွဲလဆန်း ၁၁-ရက်။ ဒကာ နောင်လှမ်ကျေးစား အမတ်ကြီး ခမ်ဝတ်မိုင်ဆိုင်။

နောင်သခေါရွာ၊ ဘုန်းကြီးကျောင်းမှ ခေါင်းလောင်းစာဝယ် သက္ကရာဇ် ၁၂၇၅-ခု၊ တပေါင်းလဆန်း ၁၃-ရက်။ တကာ ဦးထွန်းပေါ်၊ မယ်ပို။

၎င်းကျောင်းအပေါ်ရှိ ကြေးဆင်းတုကြီးတွင် ပလ္လင်စာပါရှိလေသည်။ "သက္ကရာဇ် ၁၂၈၆-ခု၊ တကူးလွန်း ၁၀-ရက်။ ဒကာအများ ကောင်းမှု။

ရှမ်းပြည်နယ်ရှိ ကျောင်းများတွင် မပျောက်ပျက်စေရန် အစဉ်တစိုက် ထိန်းသိမ်းထားသောပေစာ၊ ကျောက်စာနှင့် ပုရပိုက်စာ၊ ခေါင်းလောင်းစာ၊ ပလ္လင်စာများ မြောက်များစွာတွေ့ရှိရလေသည်။ ထိုတွင် ဓနုတို့၏ နေရာ မြေလပ်ဒေသ၏ လှေခါးထစ်သဖွယ်ဖြစ်သော မြို့ကြီးတောရကျောင်းတွင် ပေစာထုပ်ပေါင်းများစွာကို ဘုရားတိုက် တည်ဆောက်၍ ဂရုတစိုက် ထိန်းသိမ်း လာခဲ့ရာ ကျောင်းထိုင်ဆရာတော် ၇-ဆက်ရှိပြီဖြစ်သည်။ ပထမဆရာတော် သည် ၁၂၄၉-ခုနှစ်တွင် ကျောင်းတိုက်ကို စတင်တည်ထောင်ပြီး စာသင်သား ၃၀၀-ခန့် စာပေသင် ကြားပို့ချခဲ့သော ကျေးရွာ စာသင်တိုက်လေးတစ်ခုဖြစ် သည်။ ယခုလက်ရှိ စီမံအုပ်ချုပ်လျက်ရှိသော သက္ကမမြောက် ဆရာတော်သည်

၇၂

မြေလပ် ဒေသ ရွာငံမြို့နယ်တွင် သက်တော်ရင့် ဝါတော်ရ ဆရာတော်ကြီးတစ်ပါး ဖြစ်သည်။

အထက်ပါ မှတ်တမ်းများသည် ၁၉-ရာစုနှစ် မှတ်တမ်းများဖြစ်သည်။ အချို့ အရာများမှာ ကုန်းဘောင်မင်းဆက်တွင်ပါဝင်သော မင်းတုန်းမင်း၊ သီပေါမင်းတို့ လက်ထက်ကဖြစ်သည်။ ယင်းမှတ်တမ်းများသည် မဝေးလှသေးသော်လည်း ခိုင်မာသော အထောက်အထားများရှိသောကြောင့် တင်ပြလိုက် ခြင်းဖြစ်ပါသည်။

၅။ တောင်တွင်းကြီးဘုရားမှ ကျောက်စာ 

နှောင်ချိုမြို့မှ တောင်သို့လားသော် ၈-မိုင်ခွဲမျှ ဝေးသောအရပ် တွင် ကန်ကြီးရွာ ရှိ၏။ ထိုရွာမှ တောင်သို့ လာသော် ၁၅-မိုင်ခန့်ဝေးသော အရပ်၌ သမိုင်းဝင်ထင်ရှားသော 'တောင်တွင်းကြီးဘုရား' ကိန်းဝပ်တော်မူ၏။ ထိုစေတီတော်အတွင်း၌ တည်ရှိသော ဓာတ်တော်၊ မေ့တော်များကား ဘုရားရှင်၏ မေ့တော်အစစ်၊ ဓာတ်တော်အမှန်များကို သာသနာ့ဒါယကာ သီရိဓမ္မာသောကမင်းက ဌာပနာသွင်းကုသိုလ်ရှင် ဒါယကာအဖြစ်ခံယူကာလှူဒါန်းခဲ့သည်ကို အောက်ပါကျောက်စာမှဖော်ပြလျက်ရှိသည်။

တောင်တွင်းကြီးဘုရားစေတီတော်သမိုင်း
တောင်တွင်းကြီးဘုရား မော်ကွန်းသမိုင်း

(ပုံ- ၂၃ ရှု) စိရံ တိဌတု။ ။ကမ္ဘောဇတိုင်း။၃၀။ မြို့တောင်းခမ်းတိုင်နားရှိုးကျောင်းတွင် သတင်းသုံးနေတော်မူသော ဦးရင်ကြီးကို ပြဟွာသိကြားနတ်မင်းများက ဘိုးသူတော်ရောင် ကြံဆောင်ဖံဆင်းကိုယ် တိုင်ဆင်း၍ တောင်တွင်းကြီးဒေသ တောင်ထိပ်ဝသို့ ခေါ်ထသွားလာ ဓမ္မာသောကမင်း မြရာဇာတည်ထားကိုးကွယ်သော (၈၄၀၀၀)များမျှောင်စေတီကျော်ဖြစ်သည်ဟု ပြောဆို

ရိုရာ ဦးရင်ကြီးနှင့် မြို့နေရွာသား လူအများတို့တောဝယ်သစ်ပင် နွယ်ရှင်ရက်
ဟောင်း ချုပ်ပိတ်ပေါင်း တို့ကို ခုတ် ထွင်းတူးဆွ ကြည့်ရှုကြရာ ကြေးနီပုရပိုက်
နှင့်တကွ စေတီတော် ၁၅ခန့် တွေ့ရှိသည့် အတိုင်း။ ၂၀။ မြို့စော်ဘွား မြို့နယ်တွင်း
ရှိသူ လူအများတို့က ဌာပနာသွင်းတည်ထား၍ အုပ်စေတီတော်ကြီး တည်ထား
ကိုးကွယ်သော ဥဒါန်းစကားဖြင့် တောင်တွင်းကြီး ဘုရားဟောင်း နွမ်းပျက်စီး
ရိစ္ဆင်းရှိသည်များကို အာရုံပြုဆုတောင်း၍ -

၁၂၆၉-ခုနှစ်၊ နတ္တော်လွန်း (၅)ရက်နေ့အစ သီပေါအုန်း (ကုန်း) ဘောင်။
၄။ မြို့ပိုင်အရှင် သသွင် စော်ဘွားကြီး ဥက္ကဋ္ဌပြုလုပ် ကျောင်းတကာ နယ်ပိုင်မင်း
ဦးသန့်နယ်အတွင်းရှိလူအများတို့ ဝိုင်းဝန်းပြင်စင် မွန်းမံ ချယ်လယ်ရာ ၁၂၆၉-
ခုနှစ်၊ ပြာသိုလ်လွန်း (၈)ရက်နေ့ ကိစ္စထမြောအပြီး တိုင်ရောက်က ၁၂၇၀-
ခုနှစ်၊ နှောင်းတံကူးလွန်း (၁၀)ရက်နေ့ သံတိုင်စိုက်တင်ပြီးလျှင် သီပေါအုန်း
(ကုန်း)ဘောင် အရှင်သွင် စော်ဘွားကြီးက အသီးပုဂ္ဂလ ထီးတော်ကြီးတဌာန
ကျောင်းတကာ နယ်ပိုင်မင်း-ဦးသန့်+ကျောင်းအမ-မနှစ် နယ်အတွင်းရှိ လူအများ
တို့ စေတီရံထီးတော် စင်းရေး။ များနှင့်တကွ ဥဿဟစိုက်ထုပ် ပြုလုပ်စီမံပြီးစီးရှိ
သည့်အတိုင်း ပွဲရုပ်စုံတပြု အတီးအမတ်များနှင့် ၁၂၇၀-ခုနှစ်၊ နှောင်းတံကူး လွှပ်
(၅)ရက်နေ့ နံက် (၁၀)နာရီအချိန်တွင် ထီးတော်တင် ဆက်ကပ်လှူ၍ အရိယာ
သံဃာတော်မြတ်ရိမုတ်၍ သမုမိသဃာတော်မြတ်တို့အား ဒေယျဒမ္မဒါတဗ္ဗ
ဝတ္ထုတို့ကို လှူဒါန်းပူဇော် ရေစက်သွန်းချ အမျှဝေပါ၍ ဤကောင်းမှုတို့ သာဓု
သာဓု သာဓု နတ်လူ သာဓုခေါ်စေသော်။

**ဘုရားအလောင်းတော်များကျက်စားတော်မူရာ
စေတီတော်များ၏သမိုင်းရှေ့ပေလွှာ**

ဇေယျတု မြတ်စွာ ဥဒဂ်ကုရုကျွန်းက ကြွတော်မူသောအခါ တောင်သ
ဦးက ရပ်တော်မူ၍ နွံလှသည်၊ နွံ လှသည်ဟူ၍ ပြုံးတော်မူသည်။ ဘုရားမြတ်စွာ

ပြုံးတော်မူသောအကြောင်းကို ရဟန္တာတို့ မေး တော်မူလေ၏။ ဘုရားမြတ်စွာ ဤသို့ မိန့်တော်မူလေသည်။ သ၊ သံ၊ က၊ တံ၊ ဥံ၊ မံ၊ ပိ။ သ-ကို တောင်သမင်ဦး၊ သံ-ကို တောင်သမင်ဖျား၊ က-ကို ကုံးသာ၊ တံ-ကို တောင်တွင်းကြီး၊ ဥံ-ကို တောင်ဦး၊ မ-ကို မြင်းဖြူတောင်၊ ပိ-ကို တောင်ပို့လှ ဤခုနှစ်ပါးမူ တောင်မြတ်။ ရှေးသောအခါ ငါဘုရားသည် ရွှေသမင်အစစ်ဖြစ်သောအခါသည် သ-တွင် ငါကိန်းအိပ်တော်မူသည်။ သံ-ကို ငါကျက်စားတော်မူသည်။ ရေဦးရှေ့ကမူ ငါ ကစားတော်မူသည်။ တံ-မူ ငါဘုရားသည် ရွှေဆိတ်အစစ်ဖြစ်သောအခါ ကျင်လည်သောအရပ်၊ ဥံ-မူ ငါဘုရားသည် ရွှေခါအစစ်ဖြစ်သောအခါ ကျင်လည်သောအရပ်၊ မံ-မူ ငါဘုရားသည် မြင်းဖြူ အစစ်ဖြစ်သောအခါ ကျင်လည်သောအရပ်၊ ပိ-မူ ငါဘုရားသည် ရွှေဂျီအစစ်ဖြစ်တော်မူသော အခါ ကျင်လည်သောအရပ်၊ ငါဘုရားပရိနိဗ္ဗာန်လွန်သည်နောက်မှ ငါ၏ သာသနာ တော်အနှစ်တရာမှ သီရိဓမ္မာသောကမင်းသည် တည်လပ်မည်။ ငါ၏ သာသနာ တော် အနှစ်နှစ်ထောင့်သုံးရာနီးတွင် သီရိဓမ္မာသောကမင်း အမျိုးမင်းလောင်း ညီနောင် ခုနှစ်ပါးသုံးဆယ်အရပ်တွင် ညီ၍ နေလတ်မည်။ နှစ်ယောက်မူ သုံးဆယ်ကင်းစောင့် မင်းမူလပ်မည်။ ထိုမင်း၏လက်ထက်တွင် အလိုကြီး တရားမစောင့် ဒိဋ္ဌိအကျင့်ကျင့်လပ်မည်။ ရဟန်းလူသူ အမွေအနှစ် အဆစ်အရှိ သိမ်း၍ ယူလပ်မည်။ ငါ၏ ချစ်သား ရဟန်းများလည်း မလေးစားပြု လပ်မည်။ မြေနေသူများတွင် အလိုအားကိုးစီးနင်း၍ စိတ်အားသမျှ ရှုပ်စားပြုလပ် မည်။ မြေနေသူများ မနေနိုင်၍ အကုန်ပြေးလပ်မည်။ စီရင်တတ်သူများ မနေနိုင်၍ သွားလပ်မည်။ တစ်ယောက်မူ သုခမိန့်နက္ခတ်တာရာအခါ ပေးလပ်မည်။ တစ်ယောက်မူ ပန်းရံသမားဖြစ်လပ်မည်။ တစ်ယောက်မူကား တောင်သူသား ဘုရားအလောင်းအစစ် ရဟန်းဖြစ်လပ်မည်။ ထိုအလောင်းတွင် နတ်တို့အိပ်မက် ပေး၍ စေတီတော်ကို ရိုးရင်း၍ တည်လပ်မည်။ နှစ်ယောက်မင်းမူ ဘုန်းရှိသော မင်းမူ ထီးတော်ကို တင်လပ်မည်။ ငါးယောက်မူကား ကပ်ပါးတွင်နေလပ်မည်။

တရားဆယ်ပါး အမှန်စကားကို ကျင်သော် ထိုအား အစီးအပွားများလပ်မည်။
 တပ်ပါးနေသူများပျောက်၍ သွားသော် တစ်ဖန်ပြန်လပ်မည်။ မင်းငယ်မူ
 မင်းကြီးအကြီးမြောက် လုပ်မည်။ ပြည်ငယ်မူ ပြည်ကြီး အကြီးမည်လပ်မည်။
 ကင်းစားသားအစဉ် စားလပ်မည်။ မြေထက် နေသူများ နေစရာမအား မြို့ပါတိုင်
 အောင် နေလပ်မည်။ တရားဆယ်ပါး မကျင့်သုံးလျှင် ပြုန်းလပ်မည်။ တရား
 ဆယ်ပါးကို ကျင့်သုံးသော် မင်းကိုးဆက်တိုင်အောင် ကောင်းစားလပ်မည်။
 စေတီသုံးဆူ ဘိနပ်မူသတောင်ငါးဆယ် သုံးထပ်တည်လပ်မည်။ ခုနှစ်ဆူတိုင်
 အောင်တည်လပ်မည်။ ဘုရားမြတ်စွာ သာသနာတော် အနှစ်တစ်ရာတွင်
 တပေါင်းလပြည့် ပိတ်တဟူးနေ့ ရာဟူစန်း ဒဏ်သင့်သောအခါတွင် သီရိဓမ္မာ
 သောကမင်း တောင်သမင်ဦးတွင် ဌာပနာမူသောအခါ ဓာတ်တော်ကို တစ်သိန်း
 ထိုက်သောကျောက်ကို ကျုပ်လုပ်၍ သွင်းသည်။ တစ်ယူဇနာသော တိုက်လုပ်၍
 မြကျောက်ဖြာခင်း၍ ပတ္တမြားသုံးတင်း ပတ္တမြား ဆီမီး၍ ကျုပ်နှင့် ဌာပနာ
 တော်မူသည်။ ရေကန်လှူသည်ကား အရှေ့တောင်တောင့် ကလေးတောင်
 တစ်ဆယ်ခုနှစ်လံပတ်လည်လုပ်၍ လှူတော်မူသည်။ အုဋ်ကား ဘုရားနာမည်
 တော်ကား ရွှေမြင်တင်ဟုမည်သည်။ တောင်သမင်ဖျားကား ဓာတ်တော်ကို
 တစ်သိန်းထိုက်သော ကျောက်ဖြာကို ကျုပ်လုပ်၍ သွင်းသည်။ တစ်ယူဇနာ
 သောတိုက်လုပ်၍ ပတ္တမြားကျောက်ဖြာခင်း၍ ပတ္တမြားသုံးတင်း ပတ္တမြားဆီမီး၍
 ခွက်နှင့် ဌာပနာတော်မူ၏။ နာမတော်ကား ရွှေဦးမြော် တင်မည်သည်။
 အနောက်မြောက်တောင့်က တစ်မျှော် လောက်တွင် အုဋ်ကိုးသောင်းမြုပ်၍
 ထား၏။ စရိတ်လည်း အောက်မှာထား၏။ ကန်တော်လှူတည်သည်။ ဘုရား
 အရှေ့မြောက်တောင့်တွင် လုပ်၏။

ရေဦးကန်သာတွင် ဓာတ်တော်ကို ပတ္တမြား ကြုပ်လုပ်၍ သွင်းသည်။
 တစ်ယူဇနာသောတိုက်လုပ်၍ မြင်းသီလာကျောက်ဖြာခင်း၍ ပတ္တမြားကိုးတင်း၊
 ရွှေလင်ပန်းဆီမီးနှင့် ဌာပနာတော်မူသည်။ နာမတော်ကား ရွှေကုံးကျော်ထင်

မည်သည်။ အရှေ့ကုန်းရင်းမှာ အုဋ်ကိုးသောင်း မြေတွင် နံ့ထား၏။ ကန်တော်
 ကား အနောက်မှာ လုပ်၍ လှူ၏။ အုဋ်ကန်အောက်မှာ ဓမ္မစစ်စရိတ် ထား၏။
 ဘုရားသုံးဆူခြေတော် လှူသည်ကား ပေါ-စီ-ရေ-ငုပ်-ရင်-ငပ်-ရေ။ ဆုန်နွားချန်
 ကျောက်ကျားဆိတ် စုန်ဝဲရေ၊ ဓမ္မစစ်နွယ်တောင်၊ မှိုဗန်းညောင်ရေ၊
 စကျင်ကျောက်လေးထောင်လည်တောင်၊ ထင်းရှူးတောင်၊ ကျောက်စယ်တောင်၊
 ထင်းရှူးနတ် တောင်ကျရေ၊ မြစ်ဆုန်ဖွဲ၊ ပုရင်းဖြူတောင်၊ တောင်ပို့လှတောင်၊
 ဥတ်မင် တောင်ထိပ်မြို့ လှူတော်မူသည်။ ကျွန်တော်လှူ သော်ကား ကိုးကျိပ်ကိုး
 ယောက် ငအိုဖျဉ်း၊ ငစင်ကား၊ ငကျော်ကြီး၊ အကြီးသုံးယောက်ပြုစေ။ ဘုရား
 အနောက်တောင်ထောင့်က နှစ်တိုင်နားတွင် ရှိ၏။ တောင်ကသုံးတိုင် ကျောက်
 ဆောင်ရေရှိ၏။ ထိုအောက်တွင် ဓမ္မစစ်ကိုးတင်းထား၏။ တောင်ထိပ်မြို့အရောင်
 အရှေ့တံခါးမှာ ဓမ္မစစ်သုံးတင်းထား၏။ ပေါစီရေအထွက် အနောက်တမြော်
 နီးနီးတောင်ပို့ကြီးအောက်တွင် ငါးတင်းထား၏။ ထိုများကို ယူ၍ စရိတ်ပြုလေ၊
 ယူသောအခါမှာ နတ်ကြီးကိုဝတ် ဖြူနှင့်ကိုးကွယ်လေ။ တောင်သမင်နတ်လည်း
 မပြတ်ကိုးလေ။ ငါကဲ့သို့ ဘုန်းလည်းကြီး တရားဆယ်ပါး စောင့်လျှင် ငါ့ရွှေပေလွှာ
 ကို ရွှေပေအတိုင်း ဖြစ်ပါစေ။ ထိုဥစ္စာများကို လွယ်ကာရပါစေသော်။ တရား
 ဆယ်ပါးမစောင့်လျှင် ငါ့ရွှေပေလွှာကို ခဲမဖြူဖြစ် စေသော်။ ထိုဥစ္စာများကို မရ
 နိုင်သည်ဖြစ်စေသော်။ (ဤကျောက်စာ၏မူရင်းကို နောင်ချိုမြို့နယ် နောင်တော
 ကျေးရွာ ရွှေမြင်တင်ဘုရား၌ ကြည့်ရှုနိုင်ပါသည်)

**[စာကူးသူ- အရှင်ဩဘာသ
 (နောင်ချို)]**

အထက်ပါကျောက်စာများကို ဆန်းစစ်လေ့လာကြည့်သောအခါ
 ပြန်လည်ပြုပြင်ထားပြီး ဖြစ်ကြောင်းကို သိရှိနိုင်လေသည်။ သို့သော် ကျောက်စာ

အသီးသီး ဌ်ပါရှိသော မူလဒါယကာမှာ သီရိဓမ္မာသောကမင်းဟု သမုတ်ထားကြသည်ကိုထောက်သော် ယင်းစေတီတော်များ အတွင်းရှိ ဓာတ်တော်၊ မွေတော်များသည် ဘုရားရှင်၏ သရီရဓာတ်တော်များ ဖြစ်သည်ဟု လေ့လာသိရှိရသည်။ ယင်းအထောက်ထားများသည် နောင်ချိုမြို့နယ်အတွင်း ဓနုလူမျိုးစုများ အများအပြား နေထိုင်ရာဒေသတွင် တည်ရှိသောကြောင့် ဓနုတို့၏သမိုင်းစဉ်တွင် ထည့်သွင်း၍ အထောက်အထားတစ်ခုအဖြစ် တင်ပြလိုက်ရပေတော့သည်။

၁:၈။ ခြံ့သုံးသပ်ချက်

ဓနုတိုင်းရင်းသားလူမျိုးများ စတင်ဖြစ်ပေါ် လာပုံနှင့်စပ်လျဉ်း၍ သုတေသီပညာရှင်များ၏ အမြင်အတွေ့တို့ကို ရှေးဦးစွာတင်ပြပြီးဖြစ်ပါသည်။ ထို့အပြင် သမိုင်းစာမျက်နှာပေါ်၌ မရောက်ရှိသေးသော အထောက်အထားများကိုလည်း ကွင်းဆင်းလေ့လာတွေ့ရှိခဲ့သည့်အတိုင်း တင်ပြခဲ့ပြီး ဖြစ်ပါသည်။

ယင်းတင်ပြခဲ့သောအထောက်အထားများကို ပြန်လည် သုံးသပ်ခြင်းဖြင့် ပညာရှင်အသီးသီးတို့၏ အမြင်အတွေ့တို့ကိုလည်းကောင်း၊ ဓနုလူမျိုးများ စတင်ပြန့်ပွားလာပုံတို့ကိုလည်းကောင်း ပြန်လည် ဆန်းစစ်ရန်လို အပ်ပေသည်။ ပညာရှင်သုတေသီတို့၏ အယူအဆများသည် များသောအားဖြင့် ဓနုတို့၏ သမိုင်းကို ပြန်လည်ဖော်ပြရန်အတွက် မေးမြန်းလေ့လာထားသမျှ ရရှိလာသော ပါးစပ် ရာဇဝင်(ပါးစပ်သမိုင်း)ကိုသာ တင်ပြထားသည်ကို တွေ့ရှိရလေသည်။

သမိုင်းစာမျက်နှာပေါ် သို့ မရောက်သေးဘဲ ကျန်ရှိနေသော အထောက်အထားများကို အပေါ်ယံမျှသာ ကြည့်ရှုပါက စေတီ၊ ပုထိုးများ ၏သမိုင်း၊ ကျောင်း၊ ကန်၊ ခေါင်းလောင်းစာ၊ ပေစာ၊ ပုရပိုက်စာ မှတ်တမ်း များသာ ဖြစ်သော်လည်း ထိုအချိန်က ဓနုနယ်မြေ၌ မှတ်တမ်းမှတ်ရာဟူ ၍ ကုသိုလ်ပြုလုပ်ရာ၌သာ 'ဤကောင်းမှုနှင့်စပ်သမျှ' စသည်ဖြင့် ရေးထိုးမှတ်တမ်းတင် မှာကြားချက်များ သာဖြစ်လေသည်။ ထိုမှတ်တမ်းများသည် ပါးစပ်ဖြင့် ပြောသောသမိုင်းများထက်

ပိုမို၍ တိကျလေသည်။ အဘယ့်ကြောင့်ဆိုသော် တိုင်းရင်းသား ယဉ်ကျေးမှုတွင် ပါဝင်သော အချက်အလက်များသည် လည်းကောင်း၊ မြန်မာ့စွယ်စုံကျမ်းများ ၌တွေ့ ရှိရသော အချက်အလက်များသည်လည်းကောင်း ပါးစပ်ရာဇဝင် (ပါးစပ် သမိုင်း)ဟုလည်းကောင်း ဖော်ပြထားသည်ကိုထောက်သော် ယင်းအချက် အလက်များသည် ရှမ်းတိုင်းရင်းသားများစာပေ၌ 'ခနု' ဟူ၍ နေရာရရှိလာစေရန် အတွက် ပုဒ်ပြည့်ကာမျှ ထည့်သွင်းထားဟန်တူပါ သည်။

သုတေသီများတွင် တိုင်းရင်းသားလူမျိုးစု သမိုင်းကြောင်းများကို ရေးသား သူများမှာ များသောအားဖြင့် ခရစ်ယာန်သာသနာပြုများဖြစ် ကြသည်။ ခနုတိုင်း ရင်း သားလူမျိုးများ နေထိုင်ရာဒေသသည် ရှမ်းပြည် နယ်တွင် ရှိသည်။ ရှမ်းပြည် နယ်ရှိတိုင်းရင်းသား များသည် ဗုဒ္ဓဘာသာကို သက်ဝင်ယုံကြည်သူများဖြစ်သဖြင့် သူတို့ယုံကြည် ကိုးကွယ်မှုသည် အလွန်ခိုင်မြဲသည်။ လွယ်လင့်တကူ ဘာသာခြား အယူကို လက်ခံခြင်းပြုမည်မဟုတ်။ ထို့ကြောင့် စာရေးဆရာ သာသနာပြု ပုဂ္ဂိုလ်များသည် ရှမ်းပြည်နယ်ကို များစွာစိတ်ဝင်စားမှုမရှိကြခြင်းဖြစ်သည်။ ခနုတိုင်းရင်းသား လူမျိုးများနှင့် ဆက်စပ်၍ လေ့လာတင်ပြမှုများများ စားစားမ တွေ့ရပေ။ အဘယ့်ကြောင့်ဆိုသော် သာသနာနှင့် ၂၃၆(ဘီစီ- ၃၀၈)တွင် သီရိဓမ္မာသောကမင်းကြီး၏ ချီးမြှောက်ထောက်ပံ့မှုဖြင့် တတိယ သင်္ဂါယနာ အပြီး အရှင်သောဏနှင့် အရှင်ဥတ္တရမထေရ်တို့ဦးဆောင်သောအဖွဲ့သည် သုဝဏ္ဏဘူမိ (မြန်မာနိုင်ငံ သထုံ၊ ထိုင်း၊ ကမ္ဘောဒီးယား၊ လာအို၊ အင်ဒိုနီးရှားနှင့် မလေးရှား စသည်များ)သို့ သာသနာပြုကြွချီခဲ့ကြသည်။ ထိုအချိန်အခါမှစ၍ ခနုတိုင်းရင်းသားလူမျိုးများ၏ နှလုံးအိမ်ဝယ် ဗုဒ္ဓဘာသာတရားသည် ကိန်း အောင်းနေပြီးဖြစ်သည်။ ဘာသာခြား၏ အယူဝါဒကို လွယ်ကူစွာ ထိုးဖောက်ဝင် ရောက်ခွင့် မပြုကြပေ။ ထို့ကြောင့် စာရေးဆရာ (သာသနာပြု)များ အသားပေး၍ ရေးသားခဲ့မှုမရှိခြင်းဖြစ်သည်။ ယင်း(သာသနာပြု)တို့ရေးသားလျှင်လည်း နှိမ့်ချ၍ ရေးစမြဲ ဖြစ်သည်။ သို့သော် ယနေ့ခေတ် အချိန်အခါတွင်ကား ဗုဒ္ဓဘာသာဝင်

စာတတ်ပေတတ် အကျော်အမော်များထွန်းကား လျက်ရှိပြီဖြစ်ရာ ရှမ်း ပြည်မှ ထွက်ပေါ်လာသော စာပေယဉ်ကျေးမှု အမွေအနှစ်များကို မြောက်များစွာ ထုတ်ဖော်နေကြပြီဖြစ်သည်။

ထို့ကြောင့် ပညာရှင်သုတေသီအချို့၏ အမြင်ကို ပြန်လည် ဆန်းစစ်ရန်လိုအပ်ပြီဟု အစပျိုးခဲ့ခြင်းဖြစ်သည်။ ယင်းသုတေသီများတွင် အမှတ်စဉ် (၁) 'မစ္စတာ၊ အက်ဖ၊ အိပ်ချ်ဂျီင်း' တင်ပြချက်သည် 'နေတို့သည် ဟံသာဝတီမှ ပြောင်းရွှေ့လာခဲ့ခြင်းဖြစ်သည်' ဟုတင်ပြထားရာတွင် ယနေ့ မြေပြန့်လွင်ပြင်၌ရှိသော ဓနုလူဦးရေမှာ သုံးသိန်းကျော်ကျော်ရှိပြီ ဖြစ်သည်။ သို့ဖြစ်၍ မူလဘူတဖြစ်သော ဟံသာဝတီတစ်ခွင်၌ ဓနုလူ ဦးရေ(၅၀)ရာ ခိုင်နှုံးမျှ ရှိသင့်သည် မဟုတ်ပါလော။ သို့သော် ဓနုဟူသော အသံကို လူတိုင်းလိုလိုပင် မသိကြပေ။ ထို့ကြောင့် ယင်းအဆိုပြုချက်မှာ မမှန်ကန်နိုင်ပေ။

ထို့အတူပင် အမှတ်စဉ် (၂ -၃) တွင် 'ဆာ ဂျေ အေစကော့' နှင့် မစ္စတာ စီအီးဘရောင်းတို့ကမူ ဓနုတိုင်းရင်းသားများသည် ရှမ်းကုန်သည် ဗမာကုန်သည်များမှ ပေါက်ဖွားလာသူများ ဟုလည်းကောင်း 'ဗမာမင်းပို့ထားသော ရွှေခွန်များ၊ ငွေခွန်များတို့နှင့်ရှမ်းတို့မှ သွေးစပ်ပြီး ပေါက်ဖွားလာသူများဟုလည်းကောင်း ဆိုခဲ့ကြသည်။ အမှတ်စဉ်(၁၃-၁၄) တွင်ပြဆိုထားပြီးသော ဓနုတို့ဖြစ်ပေါ်လာပုံမှာ 'အလောင်းမင်းတရား ယိုးဒယားသို့ စစ်ချီရာမှအပြန် ကျန်ရစ်ခဲ့သော လေးတပ်သားများမှပေါက်ဖွားလာသည်' ဟုလည်းကောင်း ဒဏ္ဍာရီဆန်လွန်းစွာ တင်ပြခဲ့ကြသည်။

ထိုနည်းလည်းကောင်း တင်ပြထားသူမှာ ကိုလိုနီခေတ် မိတ္ထီလာခရိုင် အရာရှိ ဖြစ်သူ 'ဆာဂျွန်ဒီဗဲလ်' ဖြစ်သည်။ ထိုသူက ဓနုတိုင်းရင်း သားများသည် အနော်ရထာ မင်းက လှိုင်းတက်မြို့ကို တည်ပြီးရှမ်းပြည်သို့ တက်လာရာတွင် လမ်းမှာတွေ့သော တောတွင်းသား လူဆန်းတစ်ယောက်ကို ပေးခဲ့သောနာမည်မှ 'နေ' ဟုဖြစ်လာကြောင်းတင်ပြထားသည်။ သို့သော် ယင်းအဆိုနှင့် အမှတ်

စဉ်(၄) တွင်ပါရှိသော 'စမ္မုဒိပ ဥဆောင်းကျမ်း' ပြဆိုချက်များဖြင့် အလွန်ခြားနားနေသည်။ အဘယ့်ကြောင့်ဆိုသော် အနော်ရထာ မတိုင်မီကပင် ဓနုတိုင်းရင်းသားများသည် မြေလပ်ဒေသတွင်ရှိနေပြီးဖြစ်သောကြောင့်တည်း။ ထိုကျမ်းစာမျက်နှာ၊ ၃၀၊ 'ပုဒ်မ ၃(ခ) ရေကြီးရွာအစရှိ ငြိမ်ဝပ်' ခေါင်းစဉ်အောက်တွင် "သက္ကရာဇ် ၄၆၃၃ တပေါင်းလ ပြည့်ကျော် ၁၂-ရက်နေ့တွင် ညောင်ရမ်းမင်းတရားကြီးသည် တောင်ဘက်လေးခရိုင်၊ ငါးခရိုင် ကျောက်ဆည် မြောင်းပျားဆည်ကြီး မည်ဆည် နွားတက်ဆည် ကလန်ကျော်ဆည် လယ်ပယ်မျိုးကျ ခွန်တော်ကျ ပယ်နယ်ဦး ရေစာရင်း ပယ်တသောင်း မြောင်းတရာ လမိုင်းမြေ ဒိုင်းမြေ သူရဲမြေ ဝင်းမြေကာမြေ မြင်းမြေ သူရဲ ၂-တပ်မြေ အဆောင်နီ မြေတံခါးနီ မြေလက်နက်ကြီး မြေဝင်းလေးမျက်နှာ မြေမှစ၍ စုခြားဝန်းခြားတို့ကို နုတ်ပေးခြားတာတိုင်းတာစစ်ကြောသည်။ စန္ဒသီရိနန္ဒပညာတို့ကို စေ၍ ကြီးတိုင်းတာ သမုတ်စစ်ကြော စိမ်းမှည့်ခန့် ထားသည့်ကာလ အထက်ရမ်းပြည်ရှိ မြို့ကျေးရွာ တပ်ပေါင်းစား ဇာပေါင်းစား မြင်းစီးတော်နှင့် ဟယ်နွယ်မြို့ပြု သက္ကရာဇ် ၁၀၂-ခု ကဆုန်လဆန်း ၁၂-ရက်နေ့ သိန်းနီမြို့ကို တည်ထားသည့်ကာလ မြို့ပေါင်းကား စကားမြို့၊ နောင်မွန်မြို့၊ တီကျစ် မွေးလှ(ပွေးလှ) ရငန်၊ ရောက်စောက်၊ လဲခြား၊ မိုင်းတွယ်မြို့၊ ကျိုင်းတောင်မြို့၊ ကျိုင်းသင်းမြို့၊ မိုးမိတ်မြို့၊ မိုးညှင်းမြို့၊ မိုးပြဲမြို့၊ မိုင်းပတ်မြို့၊ သုံးဆယ်မြို့၊ ကသာမြို့၊ မြတောင်မြို့၊ သီပေါမြို့၊ ထီးချိုင့်မြို့၊ ကြံညပ်မြို့မှစ၍ မြို့ပေါင်း ၁၇၅-မြို့ကို သက္ကရာဇ် ၁၀၂-ခု စစ်ကြောပြုစု သမုတ်ထားသည့်အတိုင်း ထပ်၍စစ်ကြောသည်" ဟုပါရှိရာ ဓနုလူမျိုးစုရာခိုင်နှုံး များစွာနေသော ပွေးလှ၊ ရွာငံ၊ ရောက်စောက်စသောမြို့အချို့ကို သက္ကရာဇ် ၁၀၂-ခုတွင် စပြီးသမုတ်ခဲ့သည်ကို တွေ့ရပါသည်။

အမှတ်စဉ်လေးတွင် ပြဆိုထားချက်များ၌ 'စမ္မုဒိပဥဆောင်းကျမ်း' ကို အကိုးသာမကပြု၍ ရေးသားထားပုံအချို့ကို ဆန်းစစ်လေ့လာ ကြည့်သော် "သက္ကရာဇ် ၅၆၂-ခုနှစ် အနော်ရထာမင်းလက်ထက်" ဟု မှားယွင်းစွာ တင်ပြထား

သည်ကို တွေ့ရှိရလေသည်။ ယင်းကဲ့သို့ သက္ကရာဇ်ကို ထည့်သွင်းထားသည်မှန်
 သော်လည်း အနော်ရထာမင်းသည် ခရစ်နှစ်၁၀၁၄-ခုတွင် ဖွားပြီး အသက် ၃၀-
 အရွယ်(၁၀၄၄)တွင် ထီးနန်းအုပ်ချုပ်မင်းလုပ်လေသည်။ အသက် ၆၃-နှစ် အရွယ်
 ခရစ်နှစ် ၁၀၇၇-ခုနှစ်တွင် နတ်ရွာ စံသည်ကို မြန်မာရာဇဝင်ကျမ်းများ၌ ပြဆိုထား
 ပေသည်။ သို့ဖြစ်၍ ကောဇာသက္ကရာဇ်နှင့်တွက်စစ်ကြည့်သော် အနော်ရထာ
 မင်း၏ မွေးသက္ကရာဇ်သည် ကောဇာသက္ကရာဇ် ၃၇၆-ခုနှစ်ဖြစ်၍ ကောဇာ
 သက္ကရာဇ် ၄၃၉-ခုနှစ်တွင် နတ်ရွာစံသည်ကို တွေ့ရှိရလေသည်။ ထို့ကြောင့်
 ယင်းတို့တင်ပြထားသော သက္ကရာဇ်သည် အနော်ရထာမင်းလက်ထက်မှာ
 မဟုတ်ပေ။ နရပတေ့စည်သူ မင်းလက်ထက်ဖြစ်သည်ကို တွေ့ရှိရပေသည်။
 သို့သော် 'စမ္မုဒီပဥဆောင်းကျမ်း'၌ ယင်းသို့ဆိုလိုသည် မဟုတ်ပေ။ ယင်း
 သက္ကရာဇ် ၅၆၂-နှစ်မှာ ပုပ္ဖားစောရဟန်းမင်း သက္ကရာဇ်ပြုသည့်နှစ်ကို ထည့်သွင်း
 ထားခြင်းသာဖြစ်သည်။

သို့သော် အမှတ်စဉ်(၅)တွင် တင်ပြထားသည် များမှာ မြန်မာ့သမိုင်းဖြစ်
 စဉ်နှင့်များစွာဆီလျော်မှုရှိပေသည်။ ထို့ပြင် အမှတ်စဉ်(၈)၌ ပြဆိုထားချက်
 များသည် ဓနုတိုင်းရင်းသားတို့၏ တည်နေရာကို ညွှန်ပြ ထားခြင်းသာဖြစ်သည်။
 အမှတ်စဉ် (၁၁)တွင်မူကား ဓနုတိုင်းရင်းသားတို့၏ ဘာသာစကားအားဖြင့် ရခိုင်၊
 ယော၊ အင်းသား၊ ထားဝယ်၊ တောင်ရိုးတိုင်းရင်းသားများနည်းတူ ဘာသာ
 စကားကွဲပြားလာမှုကို တင်ပြထားခြင်းသာ ဖြစ်ပါသည်။ မြန်မာအစုဝင်
 များဖြစ်သော အထက်ပါလူမျိုးစုတို့၏ ဘာသာစကားအားဖြင့်လည်းကောင်း၊
 အနွယ်အားဖြင့်လည်းကောင်း တူညီမှုရှိသည်ကို ယင်းအမှတ်စဉ်(၁၁)ဖြင့်ပင်သိ
 စေပါသည်။

ဤကား ဓနုတိုင်းရင်းသား လူမျိုးများဖြစ်ပေါ်လာပုံနှင့်ပတ်သက်၍
 သုတေသီများ၏ ထင်မြင်ယူဆချက်များကို ပြန်လည်သုံးသပ်ထားခြင်းဖြစ်ပါ
 သည်။

ထို့အပြင် ထပ်ဆင့်၍ တင်ပြလိုသည်မှာ လွန်ခဲ့သော နှစ်အ နည်းငယ်၌ တူးဖော်၍ ရရှိသော အထောက်အထားများနှင့် ရှာဖွေ၍ တွေ့ရှိသော အထောက်အထားများပင်ဖြစ်ပါသည်။ ယင်းတွေ့ရှိသော အထောက်အထား များကို သမိုင်းအမြင်ဖြင့် ဆင်ခြင်သုံးသပ်ရပါမူကား-

ရှေးဦးစွာ တင်ပြထားသည်မှာ 'ပဒလင်းဂူစု' ပင်ဖြစ်သည်။ ယင်း ပဒလင်းဂူသို့ သုတေသီလေ့လာရေးအဖွဲ့များ သွားရောက်လေ့လာစဉ် ဂူအမှတ်- တစ်တွင် တူးဖော်တွေ့ရှိခဲ့သော အထောက်အထားများကို ရေဒီယို ကာဗွန်စမ်း သပ်နည်းတို့ဖြင့် စမ်းသပ်ခဲ့ကြသည်။ ထိုစမ်းသပ်ခြင်းမှ ထွက်ရှိလာသော အဖြေတို့ကို နှစ်အပိုင်းအခြားအားဖြင့် လွန်ခဲ့သော နှစ်(၁၀၀၀၀)ကျော်ကာလမှ ဖြစ်ပြီး၊ အချို့ပစ္စည်းများမှာမူ လွန်ခဲ့သောနှစ်(၆၀၀၀)ကျော် ကာလသာရှိ သေးသည်ကို သုတေသီတို့ သိခွင့်ရခဲ့သည်။ ယင်းအထောက်အထားများအပြင် နံရံဆေးရေး ပန်းချီများကိုလည်းတွေ့ရှိခဲ့ရသည်။ ပီပီပြင်ပြင် ထင်ထင်ရှားရှား တွေ့မြင်ရသည် မဟုတ်ပေ။ ယင်းပန်းချီများအပေါ်၌ ထုံးကျောက်ပါးပါး ဖုံးအုပ်နေခြင်းကို တွေ့ရှိခဲ့ ခြင်းဖြစ်သည်။ ယင်းလူသုံးပစ္စည်းများကို ထောက်ဆ၍ ထိုပဒလင်းဂူ၌ လွန်ခဲ့သော အနှစ် ၁၀၀၀၀-အထက်တွင် လူတို့နေခဲ့ကြသည်ဟု သုတေသီတို့ မှတ်ချက်ချခဲ့သည်။ ဂူအမှတ် ၂-သည် ကြီးမားကျယ်ပြန့်လွန်း၏။ အတွင်းဘက်၌စွတ်စိုလွန်းအားကြီးသောကြောင့် လူသားများ နေထိုင်ရန် မသင့်ပေ။

ယင်းဂူများသည် ဓနုတိုင်းရင်းသားတို့၏ ဒေသဖြစ်သော ရွာငံမြို့နယ်၌ တည်ရှိသော ဓနုတိုင်းရင်းသားများ မြန်မာနိုင်ငံအတွင်း၌ စတင်နေထိုင်ခဲ့သော နေရာဟု တထစ်ချမယူဆလိုသော်လည်း ပတ်သက်မှုကား ရှိနိုင်ပေသည်။

ထို့နောက် ပင်းတယမြို့နယ် ကျောက်စုတိုက် ကျေးရွာအနီးရှိ ရွှေဘော် နင်းကုန်းမြေမှ အုဋ်ခွက်ဘုရားများ တွေ့ရှိခဲ့သည်။ ထိုအုဋ်ခွက်ဘုရားများ ဌာပနာရာစေတီတော်ပြုပြင်စဉ်က ရှေးရှေးကုသိုလ်ရှင်များ တည်ထားကိုး

ကွယ်ခဲ့သော စေတီတော်ကိုပင် အပြင်မှင့်၍ တည်ထားသည်ကို တွေ့ရသည်။ အပြင်မှ နှစ်ကြိမ်တိတိ ငုံထားခြင်း ဖြစ်သည်။ ယင်းအုဉ်ခွက်ဘုရားများတွင် သက္ကရာဇ်များမှတ်သားထားသည်ကို လည်းကောင်း၊ အလှူရှင်များအမည်ကို လည်းကောင်း ရေးထိုးထားခဲ့သည်ကို တွေ့ရှိရပေသည်။ ထင်ထင်ရှားရှား တွေ့ရှိရသော သက္ကရာဇ် အထောက်အထားမှာ "၅၀၃-ခုနှစ်၊ ပတ္တမဝါဆိုလ ပြည့်ကျော် ၁၂-ရက်နေ့တွင် ဓမ္မနာသည် နိဗ္ဗာန်ဆုသာဓု" ဟူ၍ ဖြစ်သည်။ ယင်းသက္ကရာဇ်ကို ကြည့်ခြင်းအားဖြင့် စတုတ္ထပုဂံမင်းဆက် နရပတိစည်သူလက်ထက် ဖြစ်သည်။ နရပတိစည်သူ နန်းသက် ၄၆-နှစ်ရှိရာတွင် ထီးနန်းစိုးစံ၍ ၃၉-နှစ်ခန့်ဖြစ်သည်။ ထိုနရပတိစည်သူမင်းကြီးသည် ထီးနန်းအုပ်စိုးစဉ် အချိန်၌ ရှမ်းပြည်နယ်သို့ တိုင်းခန်းလှည့်လည်၍ စေတီအဟောင်းများပြုပြင်၊ စေတီအသစ်များတည်ထား ကိုးကွယ်ခဲ့သည်မှာ အရေအတွက်အားဖြင့် ၄၂-ဆူ ရှိသည်ကို 'သက္ကရာဇ် ၂၆၉-ခု၊ တပို့တွဲ လဆုတ် ၁၀-ရက်ကူးသော က-အစပေ-အဆုံး၊ ၇-ကြောင်းပေဖြင့် နရပတိစည်သူသမိုင်း' ဟု ရေးထိုး ထားသောပေမူ မှ တွေ့ရှိခဲ့ရသည်။ ၎င်းပေမူသည် ရပ်စောက်မြို့နယ်၊ ဖောင်းတောကျေးရွာအုပ်စု၊ နောင်ခမ်း ကျေးရွာ၊ ရွှေအင်တောင် ကျောင်းဆရာတော်အထံမှ တွေ့ရှိခဲ့ခြင်းဖြစ်သည်။ ၄၂-ဆူသော စေတီတော်တို့ကို တည်နေရာအရပ်ဒေသနှင့်တွဲ၍ ၁၉၈၆-ခု၊ အောက်တိုဘာလ တွင်ထုတ်ဝေခဲ့သော 'ရသေဝတီရပ်စောက်မြို့နယ်မဂ္ဂဇင်း' တွင်အကျယ်ပြဆိုထားပေသည်။

* **ယင်း ၄၂-ဆူသော စေတီတော်များမှာ...**

[ပုဂံ၊ နရပတိစည်သူမင်းသည် ရှမ်းပြည်သို့ ဖောင်စကြာဖြင့် လှည့်လည်လာပြီး (၁) အင်းလေးဒေသ သန်းတောင်ရွာတွင် ရွှေသန်းတောင်စေတီ (၂) အင်းတိန်ရွာတွင် ရွှေအင်းတိန်စေတီ (၃) နမ့်ပန်ရွာ တွင် ရွှေပေါက်ပေါက်စေတီ၊ (ယခင် ဘုရားပေါက် ဟုခေါ်) (၄)တောင်တို့ရွာတွင် ဟင်္သာကျစေတီ (၅) မော်ပီရွာတွင် မော်ပီမေ့တော် စေတီတည်သည်။ (၆) စကားမြို့တွင်၊ တာခေါင်

စေတီ (၇) စကားအရှေ့ တောင်တွင် ထမင်းခိုးစေတီ(၈) နှင့်တုပ်ရွာတွင် နှင့်တုပ်
 စေတီ (၉) မိုင်းခွန်တွင် ရွှေစည်းခုံစေတီ (၁၀) မိုးမြဲတွင် မိုးမြဲစေတီ (၁၁) မိုးမြဲ
 အလွန်တွင် ရွှေဝက်ကျစေတီ (၁၂) မိုးမြဲအလွန်တွင် ရှင်ပင်ရွှေချမ်း သာစေတီ
 (၁၃) ထိုမှ မြောက်စူးစူးတွင် ဖောင်တော်ဆုတ်စေတီ (၁၄) ထိုအလွန်တွင်
 ဆင်မီးခတ်အရပ် လွယ်တင်တောင် (ဟဲလုံအရပ်ဟု လည်းခေါ်) တွင် ရွှေလက်
 လှစေတီ (၁၅) မိုင်းပွန်တွင် စေတီတဆူ (၁၆) ထိုမှ မြောက်အရပ်တွင် ဗုဒ္ဓေါစေတီ
 (၁၇) ပြုပ္ပာဒိသာအရပ်သို့ ကြွချီ လျက် လေးရက်နေထိုင်သည်။ သစ်ပင်များ
 စိမ်းလန်းစိုပြေရာ အရပ်တွင်ဒေသသားတို့က ပိန္နဲသီးငါးလုံးဆက်သည်။ ပိန္နဲအရပ်
 ဟုခေါ်တွင်သည်။ နောင်တွင် မိုးနဲဟုခေါ်သည်ဆိုသည်။ စေတီဆဆူတည်
 (သည်။ (၁၈) လဲချားတွင် မင်္ဂလာဗုဒ္ဓေါစေတီ(၁၉) မိုင်းကိုင်တွင် စေတီတဆူ
 (၂၀) မိုင်းလင်းတွင် ဗုဒ္ဓေါစေတီ (၂၁) ထိုမှ ဖောင်တော်ဖြင့် ရုက္ခသဝါသိ အရပ်သို့
 ရောက်လျှင် ပိန္နဲသီးမှည့် ကို ဖောင်တော်၌ စားသည်။ အစေ့ကို အဓိဋ္ဌာန်ဖြင့်ချရာ
 အပင်ပေါက်သည်။ နောင်တွင် ရပ်စောက်ဟု ခေါ်တွင်သည်။ ရပ်စောက်တွင်
ရွှေပိန္နဲစေတီတည်သည်။ (၂၂) ရပ်စောက်မှ အနောက်တောင်ဘက်သို့ကြည့်ရာ
နီသော ကုန်းတခုကို တွေ့သည်။ မေးသောအခါ ကုမ္ဘာဘယ သွေးအင်
တောင်ကုန်းဟုဖြေကြသည်။ ဖောင်တော်ဆိုက်ခိုင်းပြီး ငါးဆယ့်နှစ်တောင်တူးပြီး
ဋ္ဌာပနာကို ကျောက်ဖျာပိတ်သည်။ ငါတည်သောဘုရားကို ပြုပြင်သန့်ရှင်း
လှူဒါန်းသူတို့သည် နိဗ္ဗာန်ရပါစေသတည်း။ ရောဂါဘေးရန်ကင်း ပါစေသ
တည်ဟု ဓိဋ္ဌာန်သည်။ (ယခုရွှေ အင်တောင်ဘုရားဟုခေါ်) (၂၃) မဲတော
အရပ်တွင် ရွှေပန်းခွက် စေတီတည်သည်။ (၂၄) တောင်ဘက်တွင် ရွှေပုထိုးစေတီ
(၂၅) ပင်းတယဂူတွင် ကျောက်ဂူဗုဒ္ဓေါစေတီ (၂၆) ပွေးလှတွင် မြစေတီ (၂၇)
ရမ္မာဝတီ (အင်းလေးဒေသ) သို့သွားလျက် ရေနန်းဖြင့်နေသည်။ ဆင်မတောင်
တွင် ဗုဒ္ဓေါရှင်မ ဘုရား (၂၈) အနောက်ဘက်တွင် ရွှေလင်ပန်းစေတီ (၂၉)
ကူကြီးအရပ်တွင် ကူကြီးစေတီ (၃၀) အနောက်အရပ်တွင် ဗေဒါရိသတ်စေတီ

ကောသလ

ခင်မာမာ

(၃၁)အနောက်အရပ်တွင် လှိုင်မင်းစေတီ (၃၂)တောင် အရပ်အင်းလေး အနောက်ကမ်းတွင် ပေါင်းပိန်စေတီ (၃၃) ရေပူတွင် ရေပူစေတီ (၃၄)တောင် ဘက်တွင် ကွမ်းတောင်စေတီ (၃၅) ခေါင်တိုင်ရွာ တွင် ဆုတောင်းပြည့်စေတီ (၃၆) မနီးမဝေး တောင်အရပ်တွင် ရွှေမြင်တင်စေတီ (၃၇) အရှေ့ကမ်း မိုင်း သောက်ရွာတွင် စေတီတဆူ (၃၈) သလဲဦးရွာတွင် ခွဲခြမ်းစေတီ (၃၉) ဘော်နင်း အရပ်တွင် ရွှေလင်းဇင်ဗုဒ္ဓေါ စေတီ (၄၀) မြောက်အရပ်တွင် ရွှေချမ်းသာစေတီ (၄၁) မြောက်အရပ်တွင် ရွှေတန်ညောင်စေတီ (၄၂) ရွာငံတွင် ရွှေကြက် စေတီတို့ဖြစ်ပါ သည်။

ထို့ပြင် ပွေးလှမြို့ အရှေ့တောင်ထောင့် အရပ်ရှိ ဆင်ဖိုတောင် ပေါ်မှ စေတီအား လေ့လာရာတွင် ကျောက်စာတစ်ချပ်နှင့် ခေါင်း လောင်းသက်တမ်း တို့ကို တွေ့ရှိခဲ့ရ သည်။ စေတီတော်၏ ဒါယကာအစဉ် အဆက်ကို ကျောက်စာ တွင် ဖော်ပြထားပြီးဖြစ်သည်။ နရပတိစည်သူ ပြန်လည်ပြု ပြင်ခဲ့သည်ဟုသာ တွေ့ခဲ့ရသည်။ မူလဒါယကာမှာ သီရိဓမ္မာသောကမင်းကြီးဟု ယူဆထားသည်။ သို့သော် ခေါင်းလောင်းစာမှာ သက္ကရာဇ် ၁၅၄-ဟု ရေးထိုးထားသည်။ ပုဂံခေတ် အနော်ရထာမင်းထက် ပို၍ရှေးကျသည်။ ယင်းသက္ကရာဇ်သည် အနော်ရထာ မင်းထက် နှစ်ပေါင်း ၂၂၀-ခန့်စောသည်ကို တွေ့ရှိခဲ့ရပြီး သိန်းခိုမင်းလက်ထက် ဖြစ်နေပေသည်။

နောင်ချိုမြို့နယ်မှ တွေ့ရှိသော တောင်တွင်းကြီးဘုရား ကျောက်စာ၊ ရွှေမြင်တင် ဘုရားကျောက်စာ၊ ရွှေပေလွှာသမိုင်း ကျောက်စာ ပါစာများကို ထောက်ဆ၍ မူလဒါယကာမှာ သီရိဓမ္မာသောကမင်း ကြီးဖြစ်ကြောင်းတွေ့ ရှိခဲ့ရသည်။ ယင်းကျောက်စာများတွင် ဘုရားလောင်းဘဝဖြစ်စဉ်တစ်ချို့ကို ရေးထိုးထားသည်ကိုတွေ့ရှိရသည်။

ထို့နောက် ရပ်စောက်မြို့နယ်ရှိ ရွှေအင်တောင်ဘုရားသည် နရ ပတိ စည်သူလက်ထက်၌ တည်ထားကိုးကွယ်ခဲ့သည်ဟု ပေမူတွင်ဖော်ပြထားသည်။

ထိုကျောင်းရှိ ခေါင်းလောင်းစာကား ကုန်းဘောင်ခေတ် အတွင်းတွင် လှူဒါန်းထားခဲ့ခြင်းသာဖြစ်သည်။

ဤသည်များကား တွေ့ရှိခဲ့သောအထောက်အထားများနှင့်ပတ်သက်၍ သုံးသပ်ခြင်းသာ ဖြစ်သည်။

ဤသို့လျှင် ခေတ်ပြိုင်မြန်မာ့သမိုင်းဆရာတို့၏ အမြင်ကို လည်းကောင်း၊ သုတေသီများ၏ အယူအဆတို့ကိုလည်းကောင်း၊ ထပ်မံတွေ့ရှိသော အထောက်အထားများကိုလည်းကောင်း လေ့လာသုံးသပ်ခြင်းဖြင့် ဓနုတိုင်းရင်းသားများ ဆင်းသက်လာပုံကို အောက်ပါအတိုင်း ဆက်လက်၍ တင်ပြလိုက်ပါသည်။

ပြည်ထောင်စုံသမ္မတမြန်မာနိုင်ငံတော်ကြီးသည် တိုင်းရင်းသားလူမျိုး (၁၃၅)မျိုးတို့ဖြင့် ဖွဲ့စည်းတည်ထောင်ထားပါသည်။ ထိုတိုင်းရင်းသား (၁၃၅) မျိုးတွင် 'ဓနု'တိုင်းရင်းသားများလည်း အပါအဝင်ဖြစ်သည်။

ဓနုတိုင်းရင်းသားများ မြန်မာပြည်တွင်းသို့ မည်သည့်အချိန်က အခြေချနေထိုင်ခဲ့သည်ကိုကား ပညာရှင်များ အတိအကျပြောဆိုမှတ်သားထားခြင်း မရှိပေ။ မနုဿဗေဒပညာရှင်များအဆိုကို လေ့လာခြင်းဖြင့် ဓနုတိုင်းရင်းသားတို့၏ မူလနေရာသည် မွန်ဂိုကုန်းမြင့် ဒေသပင်ဖြစ်သည်။ ထိုအရပ်မှ မြန်မာနိုင်ငံအတွင်းသို့ ရေကြည်ရာမြက်နု ရာရှာဖွေရင်း ပြောင်းရွှေ့ ဝင်ရောက်လာကြသည်။ ထိုအချိန်ကား(ဘီစီ-၃၀၀၀)ခန့်ပင် ဖြစ်သည်။ ဓနုတိုင်း ရင်းသားများ ပြောဆိုသော စကားသည် ရှေးဦးမြန်မာစကားဖြစ်သည်။ မြန်မာပြည်တွင်းသို့ တိဗက်မြန်မာအစုဝင်တို့ ဝင်ရောက်လာစဉ်က ပါဝင်လာခြင်းဖြစ်သည်။ ဓနုတိုင်းရင်းသားတို့၏ ပြောဆိုသောစကားသံကိုထောက်ဆ၍ အနွယ်ကိုသတ်မှတ်ရသော် တိဗက်မြန်မာမျိုးခွဲမှ အာသံမြန်မာအနွယ် မြန်မာအစုတွင် အကျုံးဝင်ပေသည်။ အဘယ်ကြောင့်ဆိုသော် ယနေ့အချိန်အထိ ဓနုတို့ဒေသ၌ ဓနုတိုင်းရင်းသားလူမျိုးများ ပြောဆိုသုံးနှုံးလျက်ရှိသော ဘာသာစကားမှာ ရှေးဦး မြန်မာတို့ အသုံးအနှုံးများဖြစ်သော ကျောက်စာများတွင်ပါရှိသော ဘာသာစကား

နှင့်တူသောကြောင့်ဖြစ်သည်။ ဓနုတိုင်းရင်းသားများ၏ နေရာအရပ်သည် ရှမ်းပြည်နယ်တွင်ရှိသောကြောင့် အချို့ကရှမ်း အမျိုးကွဲတစ်ခုဟု သတ်မှတ်ကြသည်။ စကားသံခြားနားခြင်းဖြင့်ပင် သံသယရှင်းစွာ ရှမ်းအမျိုးကွဲ မဟုတ်သည်ကို တွေ့ရှိရသည်။ ထို့အတူပင် မြန်မာမှ ပေါက်ဖွားလာ သော လူမျိုးစုဝင်လည်း မဟုတ်ပေ။ ခရစ်နှစ်(၉)ရာ စုလောက်တွင် ဘာသာစကား စတင်ကွဲပြားလာခြင်းသာဖြစ်သည်။ 'ခနု'ဟူ၍ အမည်တွင်လာမည့် မြန်မာအစုတွင် ပျူအစု၊ သက်အစုဟူ၍ အုပ်စုကြီးများရှိသည့်အနက် ပျူအစု နှင့် နီးကပ်စွာ ဆက်ဆံခဲ့ရသည်ကို တွေ့ရှိရသည်။ အဘယ်ကြောင့်ဆိုသော် ယနေ့ခနုတို့နေရာ မြေလပ်ဒေသဖြစ်သော ရပ်စောက်မြို့ အနောက်ဘက် ဖောင်းတောကျေး ရွာအနီး၌ ပျူပုတီးစေ့များကို တွေ့ရှိခဲ့သောကြောင့်ပင်ဖြစ်သည်။

ဓနုတိုင်းရင်းသားများသည်ခနုဟု အမည်မတွင်မီ ရှေးဦးမြန်မာ များအဖြစ်ဖြင့် ပျူတို့နှင့်ရောနှောကာ ပျူလူမျိုးအဖြစ်ဖြင့် အထက်မြန်မာ တစ်ဝှမ်းလုံးတွင် အစုများအလိုက် လှည့်လည်သွားလာကျက်စားနေခဲ့ကြသည်။ ပုဂံခေတ်အစ အေဒီ-၁၀၇၅ အနော်ရထာမင်း အေဒီ-၁၀၇၄-အထိ နှစ်ပေါင်း ၉၃၇-နှစ်အတွင်း မင်စကျောက်စာများတွင် ပျူလည်းမြန်မာ၊ မြန်မာလည်း ပျူ' ဟူ၍လည်းကောင်း၊ ပုဂံ ရာဇဝင်ကြီးတွင် 'မြန်မာဟူသည် ကား ပျူသားပျူမြေးတည်း' ဟူ၍လည်းကောင်း 'လျင်မြန်၍ သန်မာသောသူကို ပျူအချင်းချင်း မြန်မာသောပျူ' ဟူ၍လည်းကောင်း ထူးခြားစွာ ဖော်ပြခဲ့ပေသည်။ လွန်စွာ ရှေးကျသော ဟန်လင်း ပျူမင်းဆက် (၅၁) ဆက်မြောက် မင်းလက်ထက်တွင်ပျူ(၁၂) ပြည်ထောင်ရှိသည့်အနက် မောပျူသည် ပြည်တစ်ခုအနေဖြင့် ပါဝင်ပေသည်။ ဤကဲ့သို့ ရှေးဦးမြန်မာတို့သည် ပျူလူမျိုးစုများ သမိုင်းနှင့်ဆက်စပ်၍ ဗုဒ္ဓမပွင့်မီနှစ်ပေါင်း(၂၀၀၀) ဘီစီ-၂၅၀၀လောက်တွင် ဟန်လင်းပျူမင်းဆက်ကို စတင်ခဲ့သော ပျူအကြီးအကဲ 'ကရဘော'မှစ၍ လွန်ခဲ့သောနှစ် ပေါင်း(၅၀၀၀)မှ မြန်မာလူမျိုးဟု စတင်၍ ပီပီပြင်ပြင် ခေါ်ဝေါ်သုံးစွဲခဲ့သောပုဂံခေတ် လွန်ခဲ့သော

နှစ်၁၀၀၀-ခန့် စုစုပေါင်း လွန်ခဲ့သော နှစ်ပေါင်း ၆၀၀၀-ခန့်လောက်တွင် မြန်မာပြည်အထက်ပိုင်းနှင့် အလယ်ပိုင်းတို့တွင် ပြန်ကြွစွာ တည်ရှိနေခဲ့ကြသည်။

ယင်းပျူတို့နှင့် နီးစပ်မှုတစ်ဆင့် မြန်မာအစုများသည် ဘာသာ စကား ကွဲပြားလာခဲ့ကြသည်။ ဘာသာစကားကွဲပြားလာသည်နှင့်အမျှ အမည်နာမများ လည်း ခြားနားလာလေသည်။

'ခနု'ဟူသောအမည်သည် ပါဠိသက်ဝေါဟာရ ဖြစ်သည်ကို ထူးခြားစွာ တွေ့ရှိရသည်။ 'ခနု'ဟူသောပါဠိ သက်ဝေါဟာရကို မြန်မာမူ ပြန်ဆိုပါက လေး (မြား)ပင် ဖြစ်သည်။ ထိုသို့ မြန်မာဘာသာအားဖြင့် လေး(မြား) ပင်ဖြစ်သော်လည်း အမည်နာမတစ်ခုအဖြစ်သာ မှတ်သားသင့်ပေသည်။ အဘယ့်ကြောင့်ဆိုသော် 'မောင်ချမ်းသာဟု အမည်တွင်သော်လည်း လူဆင်းရဲ ဖြစ်နေခြင်း၊ မောင်သက် ရှည်ဟုဆိုသော်လည်း အသက်တိုနေခြင်း' စသော သာဓကများကို လေ့လာ မှတ်သားသင့်၏။

သို့ဖြစ်၍ အချုပ်အားဖြင့်ဆိုရသော် ခနုတိုင်းရင်းသားတို့သည် ရှမ်းလူမျိုးမှ ဆင်းသက်လာသူများ၊ မြန်မာများမှ ပေါက်ဖွားလာသူများ မဟုတ်ကြပေ။ ရှေးဦး မြန်မာအစုဝင်များဖြစ်ကြပြီး သမိုင်းမတင်မီ ခေတ်ကာလကတည်းကပင် မြန်မာနိုင်ငံအတွင်း မှီတင်းနေထိုင်ခဲ့ကြသည့် တိုင်းရင်းသားလူမျိုးစု တစ်စုသာ ဖြစ်ပါသည်။

အနင်း(၁)ဦးစွာ

၁၉။ ဓာတ်ပုံကဏ္ဍ



(ပုံ ၁) ပဒလင်းဂူစု

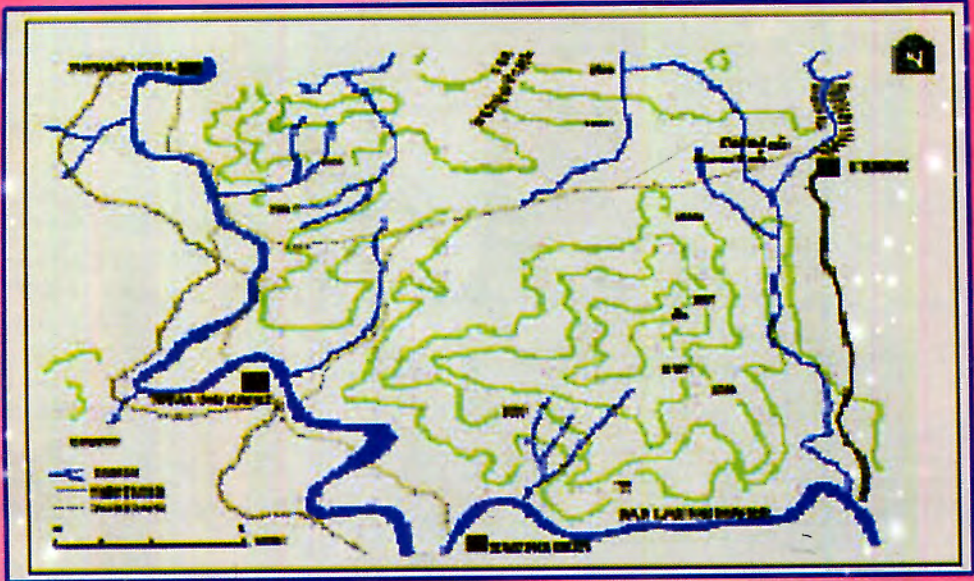

(ပုံ ၂) ပဒလင်းဂူ - အမှတ် ၁



(ပုံ ၃) လက်ပုံ



(ပုံ ၄) ငါးပုံ



(ပုံ ၅) နွားပုံ



(ပုံ ၆) ဝက်ပုံ



(ပုံ ၇) နေပုံ

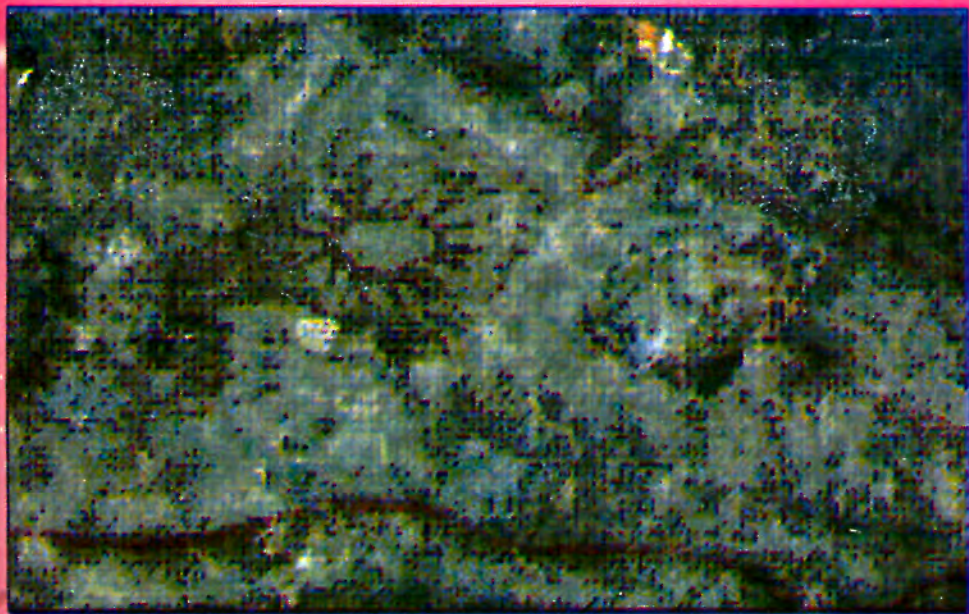

(ပုံ ၈) ကျောက်လက်နက်ပစ္စည်းများ

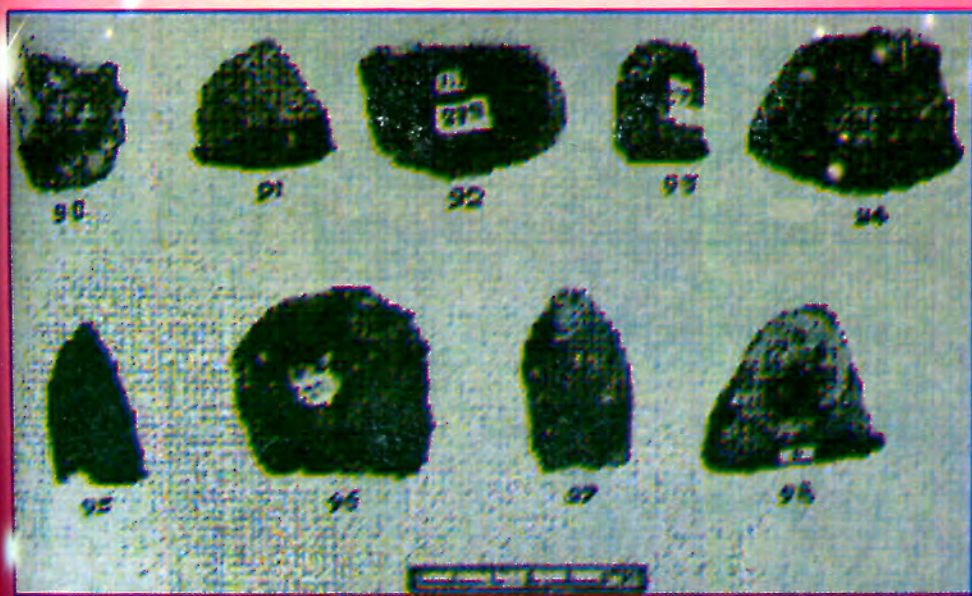

(ပုံ ၉) ကျောက်လက်နက်ပစ္စည်းများ

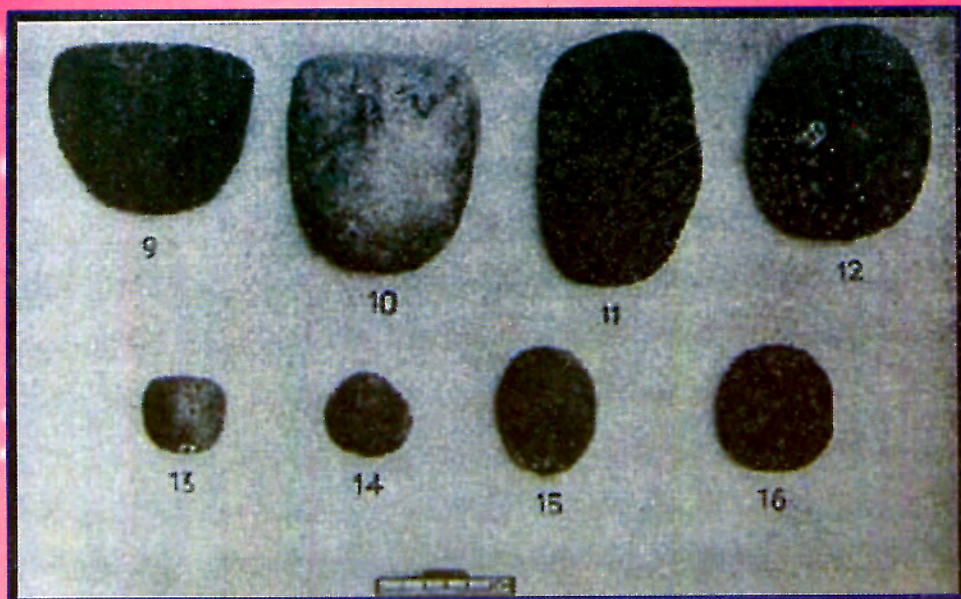

(ပုံ ၁၀) ကျောက်လက်နက်ပစ္စည်းများ

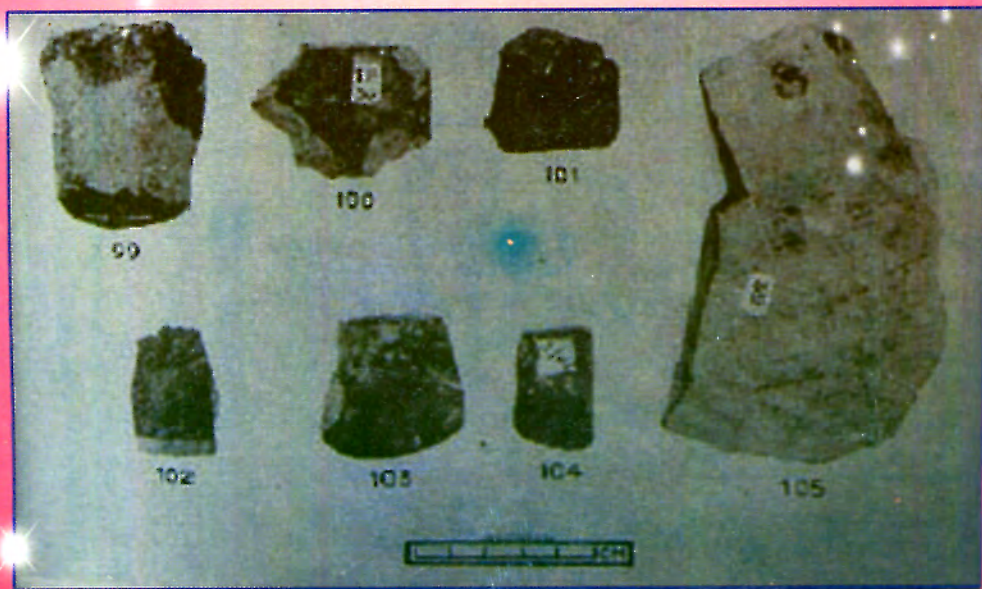

(ပုံ ၁၁) ရွှေဘော်နင်း ကုန်းမြေမှ အုတ်ခွပ်ဘုရားများ



(ပုံ-၁၂) ဆင်းတုတော်ပုံ



10/05/2011

(ပုံ-၁၃) ဆင်းတုတော်ပုံ (ကြောဘက်)



(ပုံ-၁၄) ဆင်းတုတော်ပုံ



(ပုံ-၁၅) ဆင်းတုတော်များပုံ



(ပုံ-၁၆) သပိတ်ပုံ



(ပုံ-၁၇) စုပေါင်းပုံ



(ပုံ-၁၈) ဦးဝေပုလ္လ(လယ်)



(ပုံ-၁၉) ခေါင်းလောင်းပုံ



(ပုံ - ၂၀) ကျောက်စာပုံ



(ပုံ- ၂၁) ပုရပိုက်စာ

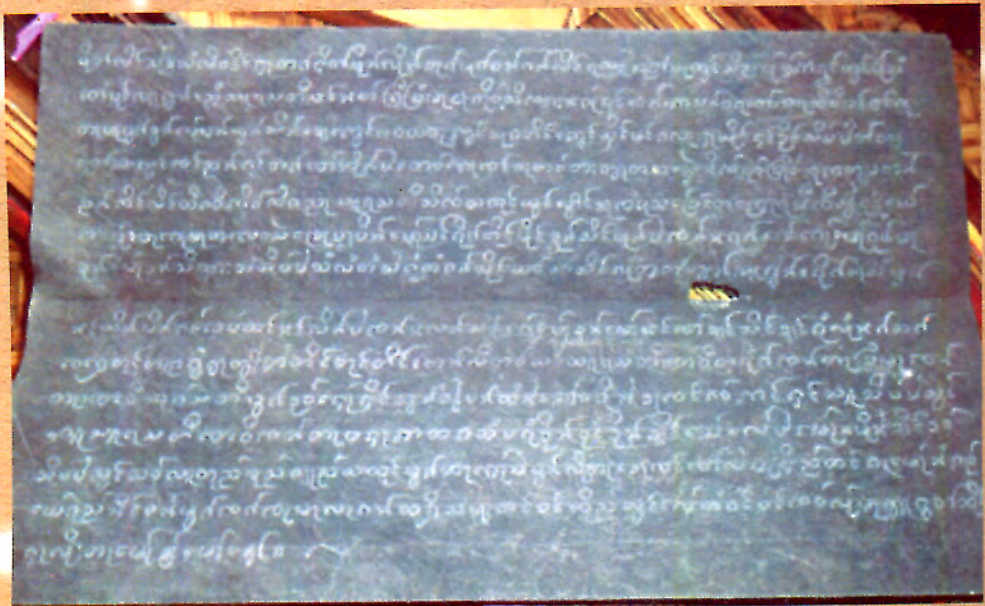

(ပုံ - ၂၂) ခေါင်းလောင်းပုံ



(ပုံ - ၂၃) ကျောက်စာပုံ

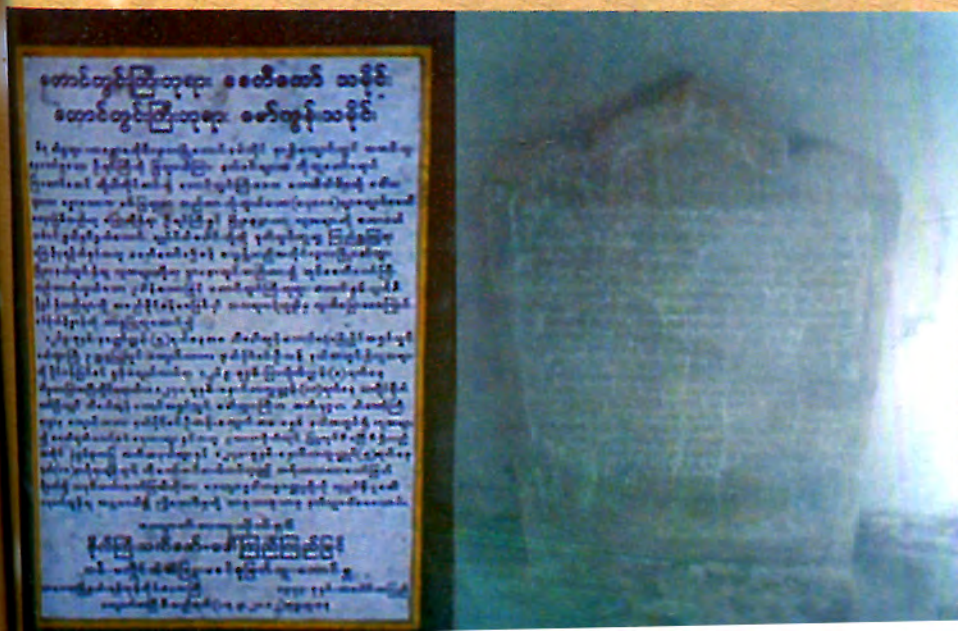

(ပုံ- ၂၄) ကိုယ်ပိုင်အုပ်ချုပ်ခွင့်ဒေသရရှိအောင် ဆောင်ရွက်ခဲ့သူများ



(ဝဲမှယာ) - ဦးအောင်သိန်း(မြိုင်) ၊ ဦးကံလှ(ပင်းတယ) ၊
ဦးကျော်ဇော်(ရပ်စောက်) ဦးမြသန်း(ရေဦး)

အခန်း(၂)

၂၁၁ နေ့ကပြောသော 'သမိုင်း'

တိုင်းရင်းသားအများစုတွင် မိမိတို့အမျိုးအနွယ် ဆင်းသက်လာပုံကို ဘိုးစဉ်ဘောင် ဆက် ပြောဆိုခဲ့ကြသော 'သမိုင်း'များရှိကြပေသည်။ ထို့အတူပင် 'နေ့တိုင်းရင်းသားမျိုးနွယ်စုတွင်လည်း မိရိုးဖလာ အစဉ်အဆက်ပြောဆိုလျက် ရှိကြသောပါးစပ်'သမိုင်း'ကြောင်း များများစွာရှိပါသည်။ 'တစ်ကျောင်း တစ်ဂါထာ တစ်ရွာတစ်ပုဒ်ဆန်း' ဆိုသကဲ့သို့ နေထိုင်ရာ အရပ်ဒေသအလိုက် ပြောဆိုပုံပြော ဆိုနည်းများ ကွဲပြားလျက် ရှိသည်။ ရှေးရှေးက လူကြီးမိဘများသည် ကလေး သူငယ်တို့အား ညအချိန်တွင် အိပ်ရာဝင်ပုံပြင်များ ပြောဆိုခဲ့ကြသည်။ ထိုသို့ပြော ဆိုရာ၌ ပုံပြင်ထဲမှာ သူငယ်တို့ မှတ်သားစေရန် သင်္ခန်းစာများလည်း ကြားညှပ်၍ ထည့်သွင်းကာ ပြောဆိုခဲ့ကြသည်။ ကလေးသူငယ်များ တဖြည်း ဖြည်း အရွယ် ရောက်လာလျှင် 'စကားထာ၊ ညဏ်စမ်းပုစ္ဆာ'များကို တစ်ဆင့်ပြီး တစ်ဆင့် ပြောဆိုခဲ့ကြသည်။ ဤကဲ့သို့ လူကြီးမိဘများသည် ကလေးသူငယ်တို့အတွက် အိမ်တွင်းပညာပေးစနစ် ကျင့်သုံးနေကြသည်ကို နေရာ ဒေသများစွာ၌ တွေ့ရပေ သည်။

လူမျိုးစုသမိုင်းများကို 'အဘယ့်ကြောင့် ပုံပြင်များပြုလုပ်၍ ပြော ဆို ကြပါသနည်း'ဟု မေးမြန်းဖွယ်ရှိပါသည်။ အဖြေကား 'သိလွယ်မှတ် လွယ်သော ကြောင့်' ဟုဖြေရပါမည်။ မှန်ပါသည် ကလေးသူငယ်ဘဝမှာ ကြားဘူးနား ဝရှိခဲ့သော အကြောင်းအရာအချို့ကို လူကြီးရင့်မာကြီးဖြစ် သည့်တိုင်အောင် အရိုးစွဲလျက် ရှိနေသည်။ ဤကဲ့သို့ တစ်ဆင့်ပြီးတစ်ဆင့် အစဉ်အဆက်ပြော လာခဲ့ကြသောကြောင့် နေ့တိုင်းရင်းသားမျိုးနွယ်အတွင်း၌ ပါးစပ်သမိုင်းမှာလည်း အမျိုးမျိုး ကွဲပြားလျက်ရှိပေသည်။

ယင်းတို့ကား-

၁။ ‘ဓနုအမျိုးသားဟူသည် မြန်မာအမျိုးအနွယ်များသာ ဖြစ် သည်။ ရှမ်းပြည်နယ် တွင်ပါဝင်၍ ရှမ်းလူမျိုးများနှင့် အနေနီးသောကြောင့် အချို့ကိစ္စ များတွင် ရှမ်းခလေ့၊ ရှမ်းအမူ အကျင့်များ ပါဝင်နေသည်။ ယင်းတို့ကို အပြော နှင့်သော်လည်းကောင်း၊ အပြုအမူနှင့်သော် လည်းကောင်း၊ ဝတ်စားဆင်ယင်ပုံနှင့် သော်လည်းကောင်း ဖော်ပြကြသည်’။

၂။ အချို့ဓနုများကလည်း ‘မိမိတို့သည် မြန်မာဘုရင်၏ လေးသည်တော် အဆက်အနွယ်များဟုလည်းကောင်း၊ မြန်မာဘုရင်မှ ရှမ်းပြည်နယ်သို့စေ လွှတ်သောအမှုတော်ထမ်းများဖြစ်သည့် ရွှေခွန်မှူး၊ ငွေခွန်မှူး၊ အဆက်အနွယ် များနှင့် ရှမ်းအမျိုးသားတို့ သွေးစပ်ပြီး ဆင်းသက်လာသောအနွယ်များ ဖြစ်သည်’ ဟုလည်းပြောကြပါသည်။

၃။ အချို့သော ဓနုများကမူ ‘ပုဂံခေတ်ဘုရင်များသည် ရှမ်းမြေ လပ်ဒေသ သို့ နောက်ပါ စစ်သည်တော်များနှင့်အတူတောကစား ထွက်လေ့ရှိသည်။ တော ကစားပြီး၍ နေပြည်တော်ပြန်သောအခါ အချို့လေးမြားကိုင်စစ်သည်တော်များ သည် သားကောင်ပေါသော ရှမ်းမြေလပ်တခွင် တောတောင်တန်းတွင် ချန်ရစ် နေထိုင်လိုကြောင်း ဘုရင့်အထံသို့ လျှောက်ထား၍ ၎င်းကျန်နေရစ်ခဲ့ကြသော လေးမြား ကိုင်စစ်သည်များ၏ အမျိုးအနွယ်များမှ ဓနုတိုင်းရင်းသားများ ပေါက် ဖွားလာသည်’ ဟု လည်းကောင်း ပြောကြပါသည်။

၄။ အချို့ကမူ ‘ အလောင်းစည်သူမင်းကြီး တိုင်းခန်းလှည့်လည်စဉ် ဘုရင့်အမှုတော်ထမ်း လေးသည်တော်များ ဤဒေသအတွင်း ချန်ရစ်နေခဲ့ရာ ၎င်းတို့မှ နွယ်လာသူများကို ဓနုလူမျိုး ဟုခေါ်ကြောင်း’ ဆိုစမှတ် ပြုကြပြန်သည်။

၅။ အချို့ကမူ ‘ကုန်းဘောင်မင်းဆက်ကိုတည်ထောင်သူ အလောင်းမင်း တရားကြီး ယိုးဒယားသို့ စစ်ချီပြီး အပြန်ခရီးတွင် လေးတပ်ကို လုံခြုံရေးအတွက် ဓနုတို့ဒေသတွင် တပ်ချနေထိုင်စေခဲ့ပြီး ၎င်းလေးတပ်သားများမှ နွယ်လာသူများ သည် ဓနုလူမျိုးများဖြစ်လာသည်’ ဟု ဆိုကြ၏။

၆။ အစဉ်အဆက်အားဖြင့် ခန့်လူမျိုးတို့ ဖြစ်ပေါ်လာပုံကို ပြောဆိုကြရာ တွင် မပါမဲ ဖြစ်သော ဇာတ်လိုက်မင်းသားသည် 'သုခနမင်းသား' ပင် ဖြစ်သည်။ ခန့်တိုင်းရင်းသား များ နေထိုင်ရာဒေသအတော်များများတွင် ယင်းသုခနမင်းသား နှင့် ဒွေးမယ်နော်ကိန္နရီ ဇာတ်ကို အသားပေး၍ ပြောဆိုလျက်ရှိသည်ကို တွေ့ ရပြန်သည်။ သို့သော် ယင်းဇာတ်လမ်းသည် နေရာဒေသအတော်များများတွင် အသုံးပြုခြင်းကိုခံနေရသည်။ ထိုဇာတ်လမ်းသည် ဒဏ္ဍာရီဆန်သော်လည်း စိတ်ဝင်စားစရာကောင်းနေပေသည်။

ဒွေးမယ်နော်ဝတ္ထု၏ အရင်းခံအကြောင်းအရာသည် ဇင်းမယ် ပဏ္ဍာသ ကျမ်း၌ပါသော မဟာသုခနဇာတ်ဖြစ်သည်။ ထိုဇာတ်နှင့် သဘောချင်းတူသော မဟာသုခနဇာတ်ကို သက္ကဋ္ဌဘာသာဖြင့်စီကုံးထားသော ဒိဗျာဝဒါနထေး မဟာယာနကျမ်း၌ပါရှိသည်။ ထိုဇာတ်တော်တွင် မနောဟရီမင်းသမီး၏ အကြောင်းကို ဖွဲ့နွဲ့စီကုံးထားသည်။ မနောဟရီ မင်းသမီးကား ဒုမရာဇ်မင်းကြီး၏ သမီးတော်ခုနစ်ဖော်အနက် အထွေးဆုံးသော သမီးတော်ဖြစ်သည်။ သမီးထွေး မနောဟရီဟူသော စကားကို ယူ၍ မြန်မာဘာသာဖြင့် 'ဒွေးမနော်' ဟု အတိုချုံး ၍ခေါ်ရာမှ ကာလကြာလတ်သော် 'ဒွေးမယ်နော်' ဟုဖြစ်လာသည်။

ထိုဒွေးမယ်နော်ဝတ္ထုသည် မြန်မာစာပေဖြင့် ရေးသားထားခြင်းရှိသကဲ့သို့ အခြားသော တိဗက်၊ သီတိုင်း၊ အင်ဒိုနီးရှား၊ ယိုးဒယားစသော စာပေတို့၌လည်း ရေးသားခဲ့ကြသည်။ ထို့ပြင်မြန်မာနိုင်ငံအတွင်း ကယား(ယခင်က ကရင်နီ) ပြည် နယ်၏ ဇာစ်မြစ်သမိုင်းကို ဒွေးမယ်နော်အကြောင်းကို အခြေခံ၍ ရေးသား ထားကြသည်။ ကယားပြည်နယ်ရှိ တိုင်းရင်းသားတို့သည် ၎င်းတို့ဒေသ၌ရှိသော ငွေတောင်နယ်ကိုပင် ဒွေးမယ်နော်ဝတ္ထုတွင်လာရှိသော ငွေတောင်ပြည်ဟူ၍ ယူဆကြသည်။ ကယားပြည်နယ်၏ အမျိုးသားအလံတွင် ဒွေးမယ်နော်မင်း သမီးကို အစွဲပြု၍ ကိန္နရာရုပ်ကို အသုံးပြုသည်။ ထို့အတူပင် ကရင်အမျိုးသား တို့၏ အစဉ်အလာ၌လည်း ဒွေးမယ်နော်ဝတ္ထုကို အခြေခံထားသည့်အချက်များ ရှိပေသည်။

သုခနမင်းသားနှင့် ဒွေးမယ်နော်တို့ကို မြန်မာကရင်ဘာသာဖြင့် 'မော် သုဂနနှင့်နော် နုခါရီ' ဟူ၍လည်းကောင်း၊ တလိုင်းကရင်ဘာသာဖြင့် 'မန်းသူ ခနပ်နှင့်နန့်နောင်းခါရီ' ဟူ၍လည်းကောင်း ခေါ်ဆိုခဲ့ကြသည်။ ယင်းဇာတ်ကို အခြေခံ၍ ထွက်ပေါ်လာသော မြန်မာစာပေများလည်း ခေတ်အလိုက် အလွန် များစွာရှိသည်။ ဤသို့လျှင် 'သုခန'ဟူသော ဝေါဟာရကို နေရာအတော်များ များတွင် တွေ့ရသကဲ့သို့ ခနတို့ဒေသဖြစ်သော မြေလပ်ပိုင်း၌လည်း သုခန ဇာတ်ကို ကြောရိုးပြု၍ ခနတိုင်းရင်းသားတို့၏အကြောင်းကို ပြောဆိုခဲ့ကြသည်။ ဇာတ်လမ်းအဆုံးသတ်သောအခါ မင်းသားနှင့်မင်းသမီးပေါင်းဆုံခန်းဖြင့် သိမ်းလှေသိမ်းထမရှိပေ။ 'ထိုသုခနမင်းသား၏အမည်မှ သုကိုဖြုတ်လိုက်ရင် ငါတို့ ခနဖြစ်လာတာပေါ့' ဟူ၍ ပြောဆိုအဆုံးသတ်လေ့ရှိသည်။

ဤအရာများကား ခနလူမျိုးဆင်းသက်လာပုံနှင့် ပတ်သတ်၍ ဘိုးစဉ် တောင်ဆက် ပြောဆိုခဲ့ကြသောပါးစပ်ရာဇဝင် ပါးစပ်သမိုင်းပင်ဖြစ်ပါသည်။ သမိုင်းကြောင်းကိုပင် အိပ်ရာဝင်ပုံပြင်အဖြစ်ပြောခဲ့ကြခြင်းကြောင့် (အိပ်မွေ့ လိုသောပွဲကင်း)အိပ်ချင်နေသော ကလေးတို့အတွက် ကောင်းမွန်စွာ မမှတ်သား နိုင်ပေ။ ထို့ကြောင့် အထောက်အထားလည်း ခိုင်ခိုင်လုံလုံ မပြနိုင်ပေ။ ပုံပြင်ဟု ပြောဆိုခဲ့သောကြောင့် ယုံကြည်စေရန်လည်း အားမထုတ်လိုတော့ပေ။ မယုံလျှင် ပုံပြင်ဟုသာမှတ်စေလိုသည်။ အချုပ်အားဖြင့်ဆိုရသော် အထက်ပါ အချက် အလက်များသည် 'ခနက ပြောသောသမိုင်း'ပင်ဖြစ်ပါသည်။

၂၂ ပျံ့နှံ့နေထိုင်ရာဒေသနှင့် လူဦးရေ

ခနတိုင်းရင်းသားတို့သည် ရှမ်းပြည်နယ်နှင့် မြန်မာပြည်မကြီး အကြား မြောက်လတ္တီတွဒ် ၂၀-ဒီဂရီမှ ၂၃-ဒီဂရီ၊ အရှေ့လောင်ဂျီတွဒ် ၉၆-ဒီဂရီမှ ၉၇-ဒီဂရီအကြားတွင် အများဆုံးနေထိုင်ကြသည်။ အထက်ပိုင်းတွင် မန္တလေးခရိုင်၊ မေမြို့(ပြင်ဦးလွင်)ခရိုင်၊ ကျောက်နီတွင်းဒေသ၊ ရှမ်းပြည်နယ်ရှိ မိုင်းလုံ၊

ရပ်စောက်အနောက်မြေလပ်ပိုင်းဒေသတွင် ပင်းတယ၊ ပွေးလှ၊ ရွာငံ၊ ဒေသများတွင် အများဆုံးနေထိုင်ကြသည်။ မြို့ကြီးများဖြစ်သော တောင်ကြီး၊ အောင်ပန်း၊ ကလေးမြို့များတွင် များစွာနေထိုင်ကြသည်။

နေ့တိုင်းရင်းသားများသည် မြေလပ်ပိုင်းသာမက မိုးကုတ်၊ မိုးမိတ်၊ မြောက်ပိုင်း ရှမ်းပြည်၊ ကျော်မဲ၊ သီပေါ၊ နောင်ချို၊ မေမြို့ (ပြင်ဦးလွင်) အနီးတဝိုက်နှင့်တောင်ပိုင်းရှမ်းပြည် ရပ်စောက်၊ အောင်ပန်း၊ ပင်မို၊ ဘော်နင်း၊ သာမိုင်းခမ်း၊ ကလေး၊ တောင်ကြီး၊ ညောင်ရွှေ၊ ဟဲဟို၊ လုံးပို၊ တီကျစ်၊ ပင်လောင်းမုစရွှံ့ ဖျဉ်းမနားအရှေ့ဘက် ပေါင်းလောင်းမြစ်ရိုး တစ်လျှောက်အထိ ရှည်လျားသော ရှမ်းကုန်းပြင်မြင့် အနောက်ဘက် တောင်တန်းတောင်ကြားလွင်ပြင်များ၌ အနံ့အပြား နေထိုင်လေ့ရှိကြသည်။ နေထိုင်သောလူဦးရေကို တွက်စစ် ကြည့်သော် ၂၀၁၁-ခုနှစ် ဇွန်လ သန်းခေါင်စာရင်း အရ(၃၂၆၂၈၀)ဦးရှိပါသည်။ ၎င်းတို့ အများဆုံးနေထိုင်ရာ အရပ်ဒေသများကို သမိုင်းအကျဉ်းနှင့်တကွ လက်လှမ်းမှီသမျှ အောက်ပါအတိုင်းတင်ပြလိုက်ပါသည်။ ယင်းတို့မှာ--

ရွာငံ၊ ပင်းတယ၊ ကလေး၊ နောင်ချို၊ ရပ်စောက်၊ တောင်ကြီး၊ မေမြို့ (ပြင်ဦးလွင်)နှင့် မိုးကုတ်မြို့များဖြစ်ကြသည်။ ထိုတွင်--

ရွာငံမြို့နယ်ဒေသဆိုင်ရာ အချက်အလက်များကို တင်ပြပေအံ့. . . .

ရွာငံမြို့သည် မြောက်လတ္တီတွဒ် ၂၀-ဒီဂရီ ၂၂-မိနစ်နှင့် အရှေ့ လောင်ဂျီတွဒ် ၉၆-ဒီဂရီ ၃၇-မိနစ်တွင် တည်ရှိပါသည်။ ပင်လယ်ရေမျက်နှာပြင် အထက် (၄၀၈၂)ပေတွင် တည်ရှိပြီး အရှေ့ဘက်တွင် ရပ်စောက်မြို့နယ်၊ အနောက်ဘက်တွင် မြစ်သားမြို့နယ်၊ တောင်ဘက်တွင် သာစည်မြို့နယ်၊ မြောက်ဘက်တွင် ကျောက်ဆည်မြို့နယ်နှင့် နယ်နိမိတ်ချင်း ထိစပ်လျက်ရှိပါသည်။ ရွာငံမြို့နယ် အနောက်ဘက် ပန်းလောင်မြစ်ဖျားဒေသ၊ ရနဲအုပ်စုနှင့် မြို့နယ်မြောက်ဘက် ဇော်ဂျီမြစ် ဝှမ်းဒေသမြို့ကြီးဒေသတို့မှာ မြေနိမ့်ဒေသများ ဖြစ်ပါသည်။ အမြင့်ဆုံး ဒေသဖြစ်သော ဒုတ္တိုးရေရွာသည် ပင်လယ်ရေမျက်နှာ ပြင်အထက် ၅၇၅၅-

ပေရိုပြီး အနိမ့်ဆုံးဒေသဖြစ်သော ဆည်ရွာကျေးရွာသည် ၄၅၂-ပေရိုပါသည်။ မြို့နယ်၏ အရှေ့ဘက်ရှိ မိုးလုံးဟိန်းတောင်တန်းတွင် အမြင့်ပေ(၇၇၅၂) ရှိသော အရှေ့မြင် အနောက်မြင်တောင်ရှိပါသည်။ ဇော်ဂျီမြစ်နှင့် ပန်းလောင်မြစ်တို့သည် ရွာငံမြို့နယ်အတွင်း ဖြတ်သန်းစီးဆင်းလျက်ရှိပါသည်။

ရွာငံမြို့ကို သက္ကရာဇ် ၁၀၂-ခု၊ ကဆုန်လဆန်း ၁၂-ရက်နေ့တွင် စတင် တည်ထောင်ခဲ့သည်ဟု စမ္မဒီပဥဆောင်းကျမ်း၌ တွေ့ရသည်။ ရွာငံနယ်အား ရှေးမင်းတို့က 'ဘော်နယ်'ဟုလည်းကောင်း၊ 'ရပ်ငံ'ဟုလည်းကောင်း ခေါ်ဆိုခဲ့ကြ သည်။

မြို့နယ်အတွင်း မှီတင်းနေထိုင်သော လူဦးရေမှာ ၂၀၁၁-ခု၊ ဇွန်လ သန်းခေါင် စာရင်းအရ (၇၇၂၁၀)ဦးရှိပြီး ဓနုအမျိုးသားများမှာ (၇၅၂၀၈)ဦး ရှိပါသည်။ **မှတ်ချက်- ရွာငံမြို့၌ ဗလီဝတ်ကျောင်းမရှိပေ။**

ဓနုလူမျိုးများ ဒုတိယ(ရာခိုင်နှုံး)အများဆုံး နေထိုင်ရာမြို့သည် ပင်းတယမြို့ ဖြစ်သည်။ ယင်းပင်းတယမြို့သည် မြောက်လတ္တီတွဒ် ၂၀-ဒီဂရီ ၄၀-မိနစ်နှင့် ၂၁-ဒီဂရီ ၁၃-မိနစ်အကြား၊ အရှေ့လောင်ဂျီတွဒ် ၉၆-ဒီဂရီ ၂၅- မိနစ်နှင့် ၉၆-ဒီဂရီ ၃၇-မိနစ်တွင် တည်ရှိသည်။ ပင်လယ် ရေမျက်နှာပြင်အထက် (၃၈၈၀)ပေဖြစ်ပြီး အရှေ့ဘက်တွင် ကလောမြို့နယ်၊ အနောက်ဘက်တွင် ရွာငံမြို့နယ်၊ တောင်ဘက်တွင် ကလောမြို့နယ်၊ မြောက်ဘက်တွင် ရပ်စောက် မြို့နယ်တို့နှင့် နယ်နိမိတ်ချင်း ထိစပ်လျက်ရှိပါသည်။ ဇော်ဂျီမြစ်သည် ပင်းတယမြို့ ၏ မြောက်ဘက်တွင် မြစ် ဖျားခံ၍ တောင်မှမြောက်သို့ စီးဆင်းလျက် ရှိပါသည်။

ပင်းတယမြို့သမိုင်းမှာ သုဓနုဇာတ်တော်ကြီးကိုမိုး၍ 'ပင်းကူရမ္မ ပင်း ဒယ (ပင်းတယ) ဖြစ်လာသည်'ဟုဆိုထားသည်ကိုတွေ့ရသည်။ မြန်မာသက္ကရာဇ် ၁၁၀၃-ခုနှစ်တွင် စတင်တည်ထောင်သည် ဟုဆိုထားသော်လည်း ခိုင်လုံသော အထောက်အထားကား မတွေ့ရပေ။ သို့သော် မြို့မြောက်ဘက် လေးမိုင်ခန့် ကျောက်စုတိုက်ကျေးရွာအနီး ရွှေဘော် နင်းကုန်းမြေမှတွေ့ရှိသော အုတ်ခွက်

ဘုရား၌ပါသော သက္ကရာဇ်နှင့် နှိုင်းဆပါမူ မြန်မာသက္ကရာဇ် ၅၀၀-ထက်မကျော် ဟု ယူဆရပါသည်။ ၎င်းမြို့နယ်အတွင်းရှိ ပွေးလှကျေးရွာအား (၃၂၀၀-ပွေးလှတည်) ၁၁၁၃-ခုနှစ်တွင် ပွေးလှတည်သည်ဟူသော မှတ်တမ်းအရ လွန်ခဲ့သော နှစ်(၂၆၀)ခန့်က တည်ထားသည်ဟု သိရသည်။

မြို့နယ်အတွင်း မှီတင်းနေထိုင်ကြသော လူဦးရေ စုစုပေါင်းမှာ ၂၀၁၁-ခု ဇွန်လ သန်းခေါင်စာရင်းအရ (၇၄၇၅၆)ဦးဖြစ်သည်။ ဓနုတိုင်း ရင်းသားဦးရေမှာ (၅၂၀၈၃)ဦး ရှိပါသည်။ (မှတ်ချက်- ပင်းတယမြို့နယ် ၌လည်း ဗလီဝတ်ကျောင်းများမရှိပေ။)

ကလောမြို့နယ်ဒေသဆိုင်ရာအချက်အလက်များကို တင်ပြပေအံ့-

ဓနုအမျိုးသားများ ၄၀-ရာခိုင်နှုန်းခန့်နေသော ကလောမြို့သည် မြောက်လတ္တီတွဒ် ၁၀-ဒီဂရီ ၂၄-မိနစ် ၄၂-စက္ကန့်နှင့် ၂၀-ဒီဂရီ ၁-မိနစ် ၅၇-စက္ကန့်အကြား၊ အရှေ့လောင်ဂျီတွဒ် ၉၆-ဒီဂရီ ၂၆-မိနစ် ၂၃-စက္ကန့်နှင့် ၉၆-ဒီဂရီ ၅၈-မိနစ် ၅၈-စက္ကန့်အကြားတွင် တည်ရှိသည်။ ပင်လယ်ရေမျက်နှာပြင် အထက်အမြင့်မှာ ၄၃၁၅-ပေဖြစ်သည်။ မြို့နယ်နိမိတ်မှာ မြောက်သို့လားသော် ပင်းတယမြို့နှင့် ရပ်စောက်နယ်၊ အရှေ့ဘက်တွင် တောင်ကြီး၊ ညောင်ရွှေမြို့နယ်၊ တောင်ဘက်တွင် ပင်လောင်းမြို့နယ်၊ အနောက်ဘက်တွင် သာစည်မြို့နယ်၊ ပျော်ဘွယ်မြို့နယ် တို့နှင့် နယ်နိမိတ်ချင်းထိစပ်လျက်ရှိသည်။

ကလောမြို့နယ်၏ မြေမျက်နှာအသွင်အပြင်မှာ ကုန်းမြင့် လျှိုမြောင်ပေါများ၍ ဖဲတိုးချိုင့်ဝှမ်း လွင်ပြင်တည်ရှိပြီး၊ မြောက်ဘက်တွင် ၅၄၀၀-ပေ အမြင့်ရှိသော မနောလှတောင်၊ အမြင့်ပေ-၅၃၁၄-ရှိသော မြင်းကတောင်၊ အရှေ့ဘက်တွင် ၄၆၆၀-ပေအမြင့်ရှိသော သီခေါင်တောင်နှင့် အမြင့်ပေ ၅၆၇၈-ရှိသော မြင်းမထိတောင်၊ တောင်ဘက်တွင် အမြင့်ပေ ၅၀၃၀-ရှိသော မိုင်းလုံးတောင်တို့တည်ရှိသည်။

ကလောမြို့နယ်သည် ပလောင်လူမျိုးများတည်ထောင်ခဲ့ပြီး 'ကလောက်' ဟူသည့် ပလောင်စကားမှ ဆင်းသက်လာပါသည်။ ဒုတိယကမ္ဘာစစ် မဖြစ်မီ စော်ဘွားများအုပ်ချုပ်ခဲ့သည်။ ကလောမြို့သည်နယ်ပိုင် ဝန်ထောက်ရုံးစိုက်သည့် မြို့ဖြစ်ပါသည်။ အောင်ပန်းမြို့တွင် မြို့ပိုင်ရုံးစိုက်ခဲ့သည်။ (၂၇-၄-၁၉၅၉)ရက် နေ့တွင် စော်ဘွားများ အာဏာစွန့်ခဲ့သည်။ (၁၀-၆-၁၉၆၆)ရက်နေ့တွင် ကလောမြို့၌ မြို့ပိုင်ရုံး စတင်ဖွင့်လှစ်၍ မြို့နယ်ခွဲများအား ပြင်ဆင် သတ်မှတ် ခဲ့ပါသည်။

ကလောမြို့နယ်အတွင်းမှိုတင်းနေထိုင်သော လူဦးရေ စုစုပေါင်းမှာ ၂၀၁၁-ခု ဇွန်လ သန်းခေါင်စာရင်းအရ (၁၄၄၀၉၃)ရှိပြီး ဓနုအမျိုးသားဦးရေမှာ (၅၅၂၁၈)ဦး ရှိပါသည်။

နောင်ချိုမြို့နယ်၏ ပထဝီအနေအထားကို တင်ပြပေအံ့-

နောင်ချိုမြို့နယ်သည် မြောက်လတ္တီတွဒ် ၂၂-ဒီဂရီနှင့် ၂၃-ဒီဂရီ အကြား၊ အရှေ့လောင်ဂျီတွဒ် ၉၆-ဒီဂရီနှင့် ၉၇-ဒီဂရီအကြားတွင် တည်ရှိပြီး ပင်လယ် ရေအထက် (၂၇၅၀)-ပေမြင့်ပါသည်။ အရှေ့ဘက်တွင် ကျောက်မဲမြို့နယ်၊ အနောက်ဘက်တွင် မေမြို့(ပြင်ဦးလွင်)မြို့နယ် တောင်ဘက်တွင် ရပ်စောက် မြို့နယ်၊ မြောက်ဘက်တွင် ကျောက်မဲမြို့နယ်တို့နှင့် နယ်နိမိတ်ချင်း ထိစပ်လျက် ရှိပြီး၊ မြို့နယ်အကျယ်အဝန်းမှာ (၁၂၆၅. ၆၁)စတုရန်းမိုင် (၈၀၉၉၉၂)ဧက ရှိပါသည်။ နောင်ချိုမြို့နယ်အား ယခင်က 'အင်းစိမ်းစခန်း' ဟုခေါ်တွင်ခဲ့ပါသည်။ 'နောင်ချို' ဟူသောစကားမှာ ရှမ်းဘာသာဖြစ်၍ 'နောင်-အင်း၊ ချို-စိမ်း' ဟုအဓိပ္ပါယ်ရသည်။ ၎င်းအင်းမှာ ယခုဟော်တော် ဘုန်းကြီးကျောင်း အနောက် ဘက်တွင်ရှိသည်။ သုံးဆယ်၊ မိုင်းလုံ၊ နမ့်လန်၊ သီပေါနယ်တို့ကို အုပ်ချုပ်သော စော်ဘွားစောချယ်မှ ဦးခွန်မုံအား သုံးဆယ်နယ်သို့ စေလွှတ်အုပ်ချုပ်စေခဲ့သည်။ ၁၈၉၉- ခုနှစ်၊ ဧပြီလ ၂၈-ရက်နေ့မှစ၍ ဂုတ်ထိပ်တံတားတည်ဆောက်စဉ်

စစ်ကဲတော်မင်းမှာ သုံးဆယ်တွင် ဆက်မခံတော့ဘဲ 'အင်းစိမ်းစခန်း' သို့ ပြောင်းရွှေ့နေထိုင်ခြင်းမှစ၍ 'နောင်ချိုမြို့နယ်' ဖြစ်လာသည်။ နေထိုင်သောလူဦးရေ စုစုပေါင်းမှာ ၂၀၁၁-ခု ဇွန်လ သန်းခေါင်စာရင်းအရ (၁၁၄၄၉၇)-ဦးရှိပြီး၊ ဓနုအမျိုးသားဦးရေမှာ (၅၇၂၄၈)-ဦးရှိသည်။

ရပ်စောက်မြို့နယ်ဒေသဆိုင်ရာအချက်အလက်ကို တင်ပြပေအံ့-

ရပ်စောက်မြို့နယ်၌ ဓနုလူဦးရေ ၂၅ရာခိုင်နှုန်းမျှ နေထိုင်သည်ကိုတွေ့ရ၏။ ထိုရပ်စောက်မြို့နယ်သည် မြောက်လတ္တီတွဒ် ၂၀-ဒီဂရီ ၁၀-မိနစ်နှင့် ၂၁-ဒီဂရီ ၁၅-မိနစ်အကြား၊ အရှေ့လောင်ဂျီတွဒ် ၉၆-ဒီဂရီ ၄၀-မိနစ်နှင့် ၉၇-ဒီဂရီ ၁၅-မိနစ်အကြားတွင် တည်ရှိပါသည်။ ပင်လယ်ရေ မျက်နှာပြင်အထက် (၃၀၅၀)-ပေတွင်တည်ရှိပြီး အရှေ့ဘက်တွင် ဟိုပုံးမြို့နယ်၊ လွိုင်လင်ခရိုင်၊ မိုင်းတိုင်မြို့နယ်၊ အနောက်ဘက်တွင် ရွှင်မြို့နယ်၊ တောင်ဘက်တွင် ပင်းတယမြို့နယ်၊ ကလေးမြို့နယ်နှင့် တောင်ကြီးမြို့နယ်၊ မြောက်ဘက်တွင် နောင်ချိုမြို့နယ်တို့နှင့် နယ်နိမိတ်ချင်း ထိစပ်လျက်ရှိပါသည်။ ရပ်စောက်မြို့နယ်အား ကောလိမင်းသည် ပညာရှိသူခမိန်တို့နှင့် ညှိနှိုင်းတိုင်ပင်ပြီး ကျစ်ကုန်း အရှေ့တောင်အရပ်တွင် ရသဝတီအမည်ဖြင့် သက္ကရာဇ် ၁၄၂-ခု တပေါင်းလဆန်း ၃-ရက်နေ့တွင် သမုတ်ခေါ် ဝေါ်ခဲ့သည်။ ယင်း 'ရသဝတီ' မှ 'ရပ်စောက်' ဟု ခေါ်တွင်လာခြင်း ဖြစ်သည်။ 'စမ္မူဒီပဥဆောင်းကျမ်း' အဆိုကား ၁၀၂-ခု ဟုပင် မြို့ပြုနှစ်ကို ဖော်ထုတ်ထားပါသည်။

မြို့နယ်အတွင်း နေထိုင်သောလူဦးရေ စုစုပေါင်းမှာ ၂၀၁၁ခု ဇွန်လ သန်းခေါင်စာရင်းအရ (၉၉၀၁၂)-ဦးရှိပါသည်။ ထိုတွင် ဓနု အမျိုးသားဦးရေမှာ စုစုပေါင်း (၂၃၂၀၉)- ဦးတို့ မှီတင်းနေထိုင်လျက်ရှိပါသည်။

တောင်ကြီးမြို့နယ် ဒေသဆိုင်ရာ အချက်အလက်များကား-

တောင်ကြီးမြို့နယ်သည် မြောက်လတ္တီတွဒ် ၂၀-ဒီဂရီ ၄၆-မိနစ်နှင့် ၁၅-စက္ကန့် အရှေ့လောင်ဂျီတွဒ် ၉၇-ဒီဂရီ ၂-မိနစ်နှင့် ၂၁-စက္ကန့်အကြားတွင် တည်ရှိပါသည်။ ပင်လယ်ရေမျက်နှာပြင်ရေအထက်(၄၇၁၂)ပေတွင် တည်ရှိပြီး အရှေ့ဘက်တွင် ဟိုပုံးမြို့နယ်၊ အနောက်ဘက်တွင် ကလေးနှင့် ညောင်ရွှေမြို့နယ်၊ တောင်ဘက်တွင် ဆီဆိုင်မြို့နယ်၊ မြောက်ဘက်တွင် ရပ်စောက်မြို့နယ်နှင့် နယ်နိမိတ်ချင်း ထိစပ်လျက်ရှိပါသည်။

သက္ကရာဇ် ၁၂၁၀-ခန့်လောက်ကတည်ခဲ့သော ပအိုဝ်းရွာကလေးတစ်ရွာ ရှိခဲ့ပြီး 'ဒုံတောင်တီ' ဟု ခေါ်ပါသည်။ ရှမ်းသံဖြင့် 'တွမ်တီး' ဟု ခေါ်ပြီး 'ထောင်ကျည်'၊ 'တွမ်တီး' မြန်မာအသံဖြင့် 'တောင်ကြီး' ဟု ခေါ်တွင်လာသည်။ တောင်ကြီး ဟူသည်မှာ တည်ပင်နှင့်တူသော အပင်မျိုးပေါက်ရောက်ရာရွာ ဟုဆိုလိုသည်။ ၎င်းရွာအနီးတဝိုက်တွင် ပင်လုံရွာ၊ ရှမ်းရွာ၊ မွန်ခြံရွာနှင့် ဝါးပြားရွာ များရှိခဲ့ပါသည်။ သက္ကရာဇ် (၁၂၅၆)ခုနှစ် မြို့စတင်တည် ထောင်စဉ်က မြို့အနီး၌ မွန်ချယ်ရွာ၊ ဟမ်ဗွာရွာ၊ ခိုချယ်ရွာ၊ တွမ်တီးခေါ် ဒုံတောင်တီရွာတို့ရှိကြပြီး တွမ်တီးရွာကို အစွဲပြု၍ 'တောင်ကြီး' ဟု ခေါ်တွင်ခဲ့ပါသည်။

မြို့နယ်အတွင်း မှီတင်းနေထိုင်သူ လူဦးရေ စုစုပေါင်းမှာ ၂၀၁၁-ခု ဇွန်လ သန်းခေါင်စာရင်းအရ (၃၀၆၄၁၉)ဦးရှိပါသည်။ ဓနုအမျိုးသား လူဦးရေမှာ (၁၀၄၉၅) ဦးရှိပါသည်။

ပြင်ဦးလွင် ဒေသဆိုင်ရာအချက်အလက်များကား-

ပြင်ဦးလွင်မြို့နယ် (မေမြို့) ကို သူကြီးဓနုဦးခမ်းဦးနှင့် အမရပူရ မင်းမှုထမ်း ဦးမောင်မောင်ဒွေးတို့က ၁၂၁၀-ခုနှစ်တွင် စတင်တည်ထောင်ခဲ့သည်။ ယင်းတည်ထောင်သည့်နှစ်မှာပင် ဓနုတိုင်းရင်းသား လူဦးရေသည် (၁၄၄၉) ဦးရှိခဲ့ပါသည်။ ပင်လယ်ရေမျက်နှာပြင်အထက် ပေ-၃၀၀၀ကျော်ရှိပါသည်။

မိုးကုတ်မြို့နယ်ဒေသဆိုင်ရာ အချက်အလက်များကား... . . .

မိုးကုတ်မြို့နယ်သည် မြောက်လတ္တီတွဒ် ၂၂-ဒီဂရီ ၅၀-မိနစ်နှင့် ၂၃-ဒီဂရီ ၃၀-မိနစ်အကြား အရှေ့လောင်ဂျီတွဒ် ၉၆-ဒီဂရီ ၁၁-မိနစ်နှင့် ၉၆-ဒီဂရီ ၄၅-မိနစ်အကြားတွင် တည်ရှိပါသည်။ အကျယ်အဝန်းမှာ အရှေ့နှင့်အနောက် မိုင်(၃၀)၊ တောင်နှင့်မြောက် (၁၅. ၁၂)မိုင်ရှိပြီး ဧရိယာ (၄၅၀. ၆၀) စတုရန်း မိုင်ရှိပါသည်။

မိုးကုတ်မြို့နယ်သည် ရှမ်းပြည်နယ်မြောက်ပိုင်း ရှမ်းကုန်းပြင် မြင့်၏ အနောက် ဘက်စွန်းတွင်တည်ရှိပြီး ယခုအခါ မန္တလေးတိုင်းဒေသကြီး ပြင်ဦးလွင်ခရိုင်တွင် ပါဝင်ပါသည်။ ပင်လယ်ပြင် မျက်နှာပြင်အထက် (၃၇၅၀)ပေတွင် တည်ရှိသည်။

မိုးကုတ်မြို့သည် လွန်ခဲ့သော နှစ်ပေါင်း ၈၀၀-ခန့်ကပင် ပဲတ္တ မြားထွက်ရာဒေသဖြစ်ခဲ့သည်။ ဘူမိဗေဒပညာရှင်များ တွက်ဆချက် အရ မိုးကုတ်ဒေသအောက်ခံ ကျောက်ဖျာထုသည် မြန်မာနိုင်ငံ၏ သက်တမ်းအရင့်ဆုံး ကျောက်ဖျာထုများတွင် တစ်ခုအပါ အဝင်ဖြစ်သည်။ ၎င်းမြို့တွင် မြို့ပေါ်ရပ်ကွက် (၅)ရပ်ကွက်၊ ကျေးရွာအုပ်စု (၃၀)၊ ကျေးရွာ ပေါင်း(၁၃၂)ရွာရှိပြီး လူဦးရေ စုစုပေါင်းမှာ ၂၀၁၁-ခု ဇွန်လ သန်းခေါင်စာရင်းအရ (၁၉၅၆၇၄) ဦးရှိပြီး ဓနုအမျိုးသားဦးရေမှာ (၄၂၃၂၄) ဦးရှိပါသည်။

အထက်ပါတင်ပြချက်များသည် ဓနုတိုင်းရင်းသား အများစု နေထိုင်ရာမြို့များကို လက်လှမ်းမှီသမျှ တင်ပြထားခြင်းသာဖြစ်ပါသည်။ ထိုမြို့နယ်ဒေသများ၏ ပထဝီအနေအထားများကို သမိုင်းကြောင်းနှင့် ဆက်စပ်၍ တင်ပြခဲ့ပါသည်။ အဘယ်ကြောင့်ဆိုသော် ပထဝီသဘောသည် သမိုင်းပြုစုရာတွင် ကျေးဇူးပြုသောကြောင့်ဖြစ်ပါသည်။

၂၄၁ မျိုးနွယ်စု

ခနုတိုင်းရင်းသားလူမျိုးတို့အား--

၁။ ရှမ်းခနု

၂။ မြန်မာခနု ဟူ၍ နှစ်မျိုးနှစ်စား ခွဲခြားထားသည်။ ထိုတွင်-

နောင်ချိုတဝိုက်တွင်နေထိုင်သော အချို့ခနုအမျိုးသားများသည် ရှမ်းစကားကို ပြောဆိုကြ၏ ယင်းကိုထောက်၍ ထိုခနုအမျိုးသားတို့ကို 'ရှမ်းခနု' ဟု ခေါ်ဆိုကြခြင်း ဖြစ်သည်။ မြေလပ်ဒေသ၌ မြန်မာစကား ပြောဆိုသူများကို 'မြန်မာခနု' ဟု ခေါ်ဆိုခဲ့ကြခြင်း ဖြစ်သည်။

အချို့ကလည်း ရှမ်းသံပါပြောဆိုသူ ခနုအမျိုးသားများကို 'ရှမ်း ခနု' ဟုခေါ်ဝေါ်ကြသည်။ မြန်မာသံပါပြောဆိုသူတို့ကို 'မြန်မာခနု' ဟူ၍ ခေါ်ဝေါ်ကြသည်။

မည်သို့ပင်ဆိုစေ ခနုတိုင်းရင်းသားတို့၏ မူလအမျိုးအနွယ်သည် တိဗက်မြန်မာ ဖြစ်သည်။ ထိုမှ အာသံမြန်မာနွယ်အဖြစ်၊ ထိုအာသံမြန်မာ အနွယ်မှ မြန်မာအစုဝင် များဖြစ်သည်။ ထိုမြန်မာအစုဝင်များမှ အသံကွဲ မြန်မာစကား ပြောဆိုသူများတွင် ပါဝင်လေသည်။ အမှန်အားဖြင့် ခနုအမျိုးသားများသည် မျိုးကွဲမရှိပေ။ ခနုအမျိုးသားများသည် မျိုးနွယ်စု တစ်ခုတည်းမှ ပေါက်ဖွားလာ ကြပြီး ရပ်တည်ရာဒေသခြားနားခြင်းကြောင့် နီးစပ်ရာဘာသာစကားကို မွေးစားပြောဆိုကြခြင်းသာဖြစ်ပါသည်။ ခနုတိုင်းရင်းသား လူမျိုးစုသည် တစ်ဦးနှင့် တစ်ဦး နေထိုင်ရာအရပ်ဒေသမည်မျှပင် ခြားနားဝေးကွာပါစေ မူလအရင်းခံ စိတ်ဓာတ်မှာ လွန်စွာတူညီမှုရှိသည်ကို လေ့လာတွေ့ရှိရပေသည်။

၂၄၂ ဘာသာစကား

ခနုတိုင်းရင်းသားတို့ နေ့စဉ်သုံးစွဲပြောဆိုနေသော ဘာသာစကားသည် များသောအားဖြင့် မြန်မာတို့နှင့်တူပါသည်။ သို့သော် အချို့ ခနုတိုင်းရင်းသား

တို့ပြောဆိုသုံးစွဲကြသော စကားလုံးများကို မြန်မာတို့ နားမလည်နိုင်ပေ။ အဘယ့်ကြောင့်ဆိုသော် ဓနုတိုင်းရင်းသားတို့ ပြောဆိုသောစကားလုံးများသည် ပေါရာဏ(ရှေးဦးမြန်မာတို့စကား)စကားကို ယနေ့အချိန် အထိ ဆက်လက်သုံးစွဲနေသောကြောင့်ဖြစ်သည်။ စာပေအားဖြင့် မခြားနားသော်လည်း ထိုစာလုံးတို့အား ဓနုတိုင်းရင်းသားတို့ဖတ်သောအခါအလွန်ခြားနားသွားပေသည်။

မြန်မာတို့၏ 'သ,ရွှ'အသံတို့ကို ဓနုတို့က 'ဆ'အသံဖြင့် ဖတ်ခြင်း၊ ဥပမာ- မြန်မာတို့က 'သမီး,ရွှေအိမ်,ရွှေနန်း'တို့ကို ဓနုတို့က 'ဆမီး,ဆွေအိုင်,ဆွေနန်း' ဟုဖတ်ကြသည်။ ထို့အပြင် မြန်မာတို့က 'အိုက်'ဟူသောအသံကို ဓနုတို့ 'အိပ်'ဟူ၍ လည်းကောင်း၊ မြန်မာတို့က 'အိပ်'အသံကိုမူ ဓနုတို့က 'အိုက်' ဟုလည်းကောင်း ဖတ်တတ်ကြသည်။ ဥပမာ- မြန်မာတို့က 'စိတ်ပျက်သည်'ကို ဓနုတို့က 'စိုက်ပျက်သည်'ဟုလည်းကောင်း၊ အိပ်ပျော်သည်ကို အိုက်မွေ့သည်ဟူ၍လည်းကောင်း ပြောတတ်ကြသည်။ ထို့အတူပင် မြန်မာတို့၏ အိမ်အသံ၊ အောင်အသံ၊ အီးအသံတို့ကို ဓနုတို့သည် အိုင်အသံ၊ အောန် အသံ၊ အေးအသံတို့ဖြင့် သုံးနှုံးပြောဆိုတတ်ကြသည်။ ဓနုတိုင်းရင်းသားတို့သည် များသောအားဖြင့် စကားပြောရာတွင် 'ဟ'ထိုးအသံကို အသုံး မပြုကြပေ။ အသံပေါ့ အက္ခရာများကိုသာများစွာ အသုံးပြုသည်ကို တွေ့ရသည်။ သို့သော် အချို့သော ဝေါဟာရများမှာ မြန်မာတို့ အသုံးပြုလျက်ရှိသော ဝေါဟာရများနှင့် အလွန်ကွဲပြားခြားနားသည်။ ယင်းတို့ကို လက်လှမ်းမှီသမျှ အောက်ပါဇယားဖြင့် ဖော်ပြလိုက်ပါသည်။

ဇန့်	မြန်မာ
<p>(က) ကတီ(ကြိဝိ) ကလိုက်စေ(ကြိဝိ) ကြက်တင်းဆွဲ(ကြိ) ကတော်ကရာ(န)</p>	<p>အနည်းငယ် မြန်မြန်သွက်သွက် -ကင်ပေါင်းကြော်(ကြိ) အကြော်စုံ အာလူးမြေပဲစသည့်သီးနှံ များစိုက်ပျိုးရန်မြေကိုကျင်းငယ်ပြုလုပ်ထား သည့်နေရာ ကပျက်ကချော်၊ မဟုတ်တရုတ်</p>
ဇန့်	မြန်မာ
<p>ကျူကျယ်(ကြိ) ကူကူး(ဦးဝူး)(န) ကွင်(ကြိ) ကစပ်ကလပ်(ကြိဝိ) ကတူးကတား(ကြိဝိ) ကျူ(ကျွံ)(ကြိ) ကဲ(ကြိ) ကပ်(န) ကင်းရေသောက်(ကြိ) ကွေ့(ကြိ) ကပျက်ကချော်(ကြိဝိ) ကရုပ်ကရက်(ကြိ)</p>	<p>တို့ကနန်းဆိတ်ကနန်းဆော့ကစားသည်။ ဥဩငှက် မျက်စိလည်သည်။ မတော်တရော် မိုက်ရှူးရဲ၊ မိုက်မိုက်ကန်းကန်း နောက်ကျူသည် ဝီရိယရှိသည်။ အဖက်အတွဲ သက်တန်ပေါ်သည် ပွေ့ဖက်သည်။ အလွဲလွဲအမှားမှား တည်ငြိမ်မှုမရှိ။</p>

	ခွေးခြေမီးလောင်သကဲ့သို့
(ခ) ချေ့န(ကြိ)	ထုံထိုင်းသည်။
ခန့	မြန်မာ
ချောင်သံ(န) ခွက်ပဲ့(န) ချိုင်(ကြိ) ချေ့(ကြိ) ခင်အိုး(န) ခေါင်းခင်သည်းခြေ(န) ခွက်ကောက်(န) ချွေးခံ(န) ချိုး(ကြိ) ခိ(ကြိ) ခင်းဖုံ	ပဲ့တင်သံ၊ ခွက်ငယ်၊ လျှာရွသည်။ နမော်နမဲ့ ဒယ်အိုး ကြပ်ခိုး ကိုင်းပန်းကန် ရှုပ်အင်္ကျီ သိမ်းဆည်းသည်။ ထိသည်။ မွေ့ရာ
ငံ(ကြိ) ငမ်း(ကြိ) ငုံးတွင်း(န) ငုံးတွင်နက်သည်(ကြိ)	(င) စောင့်သည်။ အကြွေးယူ/ပေးသည်။ ဇော်တွင်း၊ ကုပ်တွင်း ကပ်စေးနဲသည်။

ဇန့်	မြန်မာ
<p>ငိုအူပေါက်သည်(ကြိ) ငါးရံ့မ္မာ(န)</p>	<p>တငိုတည်းငိုသည်။ ငါးရံ့ခြောက်</p>
<p>(စ) စလိုစလာ(န) စင်း(န) စမွ(စမွနီ)(န) စို့(န) စိန်ချဉ်(သင်ချိန်)(န) စအူစအီ(ကြိဝိ) စိုးစီ(ပိုးစိ)(န) စောင့်ရန်း(ဉ်း)(န) စိတ်ဆာ(ကြိ) စိန်စာ(န) စော်မိုး(န)</p>	<p>လိုလိုမယ်မယ်၊ လိုရမယ်ရ အလေးမဲ့တစ်ဖက်ချိန်ချိန်ခွင် ပုရွက်ဆိတ် ရပ်ကွက် ချယ်ရီ အီလယ်လယ် မနေသာမထိုင်သာ နောက်ချေးပိုး(အကြီး) စည်းရိုး လွမ်းဆွတ်တမ်းတသည်။ စာကလေး သာမှုနာမှုများတွင် အခမဲ့ထမင်းချက် ကူညီသောထမင်းဟင်းချက် ခေါင်းဆောင် (စားဖို့မျှး)</p>
ဇန့်	မြန်မာ
<p>(ဆ) ဆာ(ကြိ) ဆေးဆူ (ကြိ)</p>	<p>တောင့်တသည်။ ဘိန်းရှူသည်(ဆေးရှူသည်)</p>

<p>ဆောင်းမြေးကိုက်(ကြိ) ဆောက်ရိုက်(န)</p>	<p>နာဖျားသည်။ အအေးမိသည်။ တင်းပုတ်(လက်ရိုက်တုတ်)</p>
<p>ညောင်း(န) ညံ့(ကြိ)</p>	<p>(ည) အကြောင်းအစင်း နူးညံ့သည်။ (နူးညံ့သောဆား)</p>
<p>(တ) တစော့(နဝိ) တတာခြင်း(ကြိဝိ) တတင်(နဝိ) တလယ်လယ်(ကြိဝိ) တုံပယ်(ကြိ) တတ်တိုင်း(ကြိဝိ) တွက်(ကြိ)</p>	<p>လက်တစ်ခုပစ်စာ။ ခဏခဏမကြာမကြာရွှေ့ပြောင်းသည်။ လေးတင်း(စပါး) အလီလီတစ်ပိုင်းတစ်ပြတ် နေ့ချင်းပြန် ကိုယ်တိုင် ရေဆူပွက်သည်။</p>
<p>နေ့</p>	<p>မြန်မာ</p>
<p>တိ(ကြိ) တန်းပလစ်(န) တု(ကြိ) တော်မိရမ်းဆ(ကြိဝိ) တဆွဲ(နဝိ)</p>	<p>ညီအောင်ဖြတ်သည်။ ပရစ်(အကောင်) စသည်၊ ကျီစယ်သည်။ အရမ်းကရော် ၂၅ပိဿာ(ချိန်တွယ်ရာတွင်သုံးသည်)</p>

<p>တနားတခါ(ကြိဝိ)</p>	<p>ပြတ်တောင်းပြတ်တောင်း တဖက်(နဝိ) ၂-တင်း(နှစ်တင်း)</p>
<p>(ထ) ထော့(ကြိ) ထားမိ(ကြိ) ထမ်းဖိ(ထမိန်)(န) ထွေးအိုး(န) ထိန်း(ကြိ) ထိတ်(ကြိ)</p>	<p>တုံးသည်(ဘန်းစကား) ခေါ်နသည်။ ဓားရှသည်။ ဓားမိသည်။ ထဘီ ထွေးခံ သစ်ပင်ကြီးများကိုခုတ်လှဲသည်။ ကန်သည်။</p>
<p>ဇန့်</p>	<p>မြန်မာ</p>
<p>(န) နားပေါက်(ကြိ) နေ့ခလိုက်(ကြိ) နဲ(ကြိ) နောင်းနင်းခတ်(ကြိ) နုန့်(ကြိ) နမိနမော(ကြိ) နွေး(ကြိ) နမော်နမဲ့(ကြိဝိ)</p>	<p>သဘောပေါက်သည်။ နေ့စားအငှားလိုက်သည်။ စေးနဲသည်။ ဆူဆူညံညံ။ လှုပ်နေသည်။ မခိုင်မြဲ။ နုမြောသည်။ အခွံနွာသည်။ တော်စွာရော်စွာ</p>

<p>နန်းဥ(န)</p>	<p>မိန်းမသားမြတ်(ရို့)</p>
<p>ပလစ်ဖုတ်(ကြိ) ပုတ်ပတ်(ပုတ်ဖတ်)(ကြိ)</p>	<p>(ပ) မြေကိုတွင်းငယ်လုပ် (ကြက်တွင်း ဆွဲ)ပြီး နွားချေးစသည် လောင်စာများထည့် သွင်း၍ မီးဖုတ်သည်။ ညစ်ပတ်သည်။</p>
<p>နေ</p>	<p>မြန်မာ</p>
<p>ပတောင့်ပတေ(နဝိ) ပဲ့(နဝိ) ပေါ့ပေါ့(ကြိဝိ) ပိုးမယ်မုန်း(ပိုးရေမုန်း) ပေါက်ချပ်(န) ပျက်ကစီး(ပျက်စီး)(န) ပွန်(ကြိ) ပေ(ကြိ) ပေါက်လက်ခွာ(ကြိ) ပေါက်လက်ခဲ(န) ပစိပစော့(ကြိဝိ) ပိုးစိ(န)</p>	<p>တင့်တောင့်တင့်တယ် ငယ်သော မြန်မြန်သွက်သွက် ပိုးစုန်းကြူး ဓားထည့်ပြီး ခါးတွင်ပတ်သည့်ပလိင်းငယ် နံနံပင်(ရှမ်းစကားသက်) (ပြက်စီး) ကျော်လွန်သည်၊ ကျော်လွှားသည်။ တုံးသည်။ ဓားတုံးသည်။ ယာမြေအကြမ်းထည်ထိုးသည်။ ထယ်ချေးဖတ်၊ ပေါက်တတ်ကရ ဖိုးလမင်းပိုး</p>

ဇန	မြန်မာ
<p>(ဖ) ဖိုင်(ကြိ) ဖျောကျီ(န) ဖျူး(န) ဖယဲ(န) ဖိုးသိုးဖာသာ(ကြိဝိ) ဖြူသီး(န) ဖျော(ကြိဝိ)</p>	<p>တအားလွဲရိုက်သည်။ မြေသယ်သည့်တစ်ဘက် ထမ်းခြင်းတစ်မျိုး နဖူးကိုသိမ်း၍လွယ်သည့်ပလိင်းကြိုးပြား အဖေညီ မသိမသာ ကျောက်ဖရုံသီး တစ်သုတ်တည်း။</p>
<p>မိင်(န) မိနီ(န) မွေ့ကီး(မွှဲကီး)(န) မကာတရာ(ကြိဝိ) မယ်န(န)</p>	<p>(မ) မွေးစမိန်းကလေး အပျိုအရွယ်မိန်းကလေး အမေအမ မဆန့်မပြ အိမ်ရိုက်သံ</p>
ဇန	မြန်မာ
<p>မှောက်(ကြိ) မျက်စိဆာ(ကြိ) မျောက်ဥ(န) မြည့်ဖက်(န)</p>	<p>မျှော်သည်။ တွေ့မြင်လိုသည်။ ကန်စွန်းဥ မီးမကင်ဘဲအလိုအလျောက် ခြောက် သည့်ဖက်</p>

<p>မြော်(ကြိ) မွတ်သည်(ကြိ) မွန်သံ(န) မရောင်းမရဲ(ကြိ) မထိနိုးနာ(ကြိ) မထိနိုးနာ(ကြိဝိ) မက်မန်းဥ(န) မုံလာထုပ်(န)</p>	<p>မြင်သည်။ ဆာသည်။ (အစာစားလိုသည်) ဟောက်သံ(အိပ်နေစဉ် ဟောက်သံ) ဆာသည်။(အစာစားလိုသည်။) မမဲ့တမဲ့ နာသာခံခက်အောင်(ပြော၏) စားရသောကယဉ်ဥ (ကယဉ်=ပုရွက်ဆိတ်တစ်မျိုး) ဂေါ်ဖီထုပ်</p>
<p>ဓနု</p>	<p>မြန်မာ</p>
<p>(ယ) ယရွံ့(ကြိ) ယုန်နံ(န) ယစ်(ကြိ) ယာဇူ(န) (ရ) ရမ်းဆ(ကြိဝိ) ရိုး(ကြိ) ရိုးပြ(ကြိ) ရွာထမ်းပိုးကြီး(ကြိ)</p>	<p>ဟန်လုပ်သည်။ ပူစီနံ(ဖက်လွန်) အိသည်။ ချိန်ခွင်ကြီး အလွန်၊ သိပ် ဦးဆောင်သည်၊ လမ်းညွှန်သည်။ လိုက်ပြသည်။ လူသေသည်။</p>

<p>လူပွဲလက်ကျူ(န) လွေ့(န) လနာ(ကြိ) လဖက်ကမ်း(ကြိ) လူဦးပေါက်(ကြိ)</p>	<p>(လ) ကလေးကစားစရာ စပါးကြိတ်သည့်ကိရိယာ လငပုတ်ဖမ်းသည်။ ဖိတ်ကြားသည်။ ဖိတ်စာကမ်းသည်။ ဖိတ်မန္တကပြုသည်။ ပထမဆုံးလူရောက်လာသည်။</p>
<p>နွေ</p>	<p>မြန်မာ</p>
<p>လော(ကြိ) လက်အီးပေါက်(ကြိ) လုံးဗွေ(န) လွေး(ကြိ) လူပွဲပွဲ(န) လုပ်တိုင်း(န) လက်တင်သီး(န)</p>	<p>လွင့်ပစ်သည်။ စွန့်ပစ်သည်။ ခုနာဖြစ်သည်။ စားရသည့်ပင်စိမ်းရွက်တစ်မျိုး အားပါးတရစားသည်။ ကိုယ်ဝန်ဆောင်သည် သင်္ချိုင်း ကုလားကင်ပွန်းသီး၊ဆပ်ပြာသီး</p>
<p>(ဝ) ဝါ(ကြိ) ဝေ့(ကြိ) ဝဲ(ကြိ) ဝမ်းစူး(ကြိ)</p>	<p>မဟုတ်မမှန်ပြောသည်။ (အကျိုးမဲ့စေရန်မရည်ရွယ်) လည်ပတ်နေသည်။ လွင့်ပစ်သည်။ လေထိုးလေနာသည်။</p>

<p>သချင်းအော်(ကြိ)</p>	<p>(သ) သီချင်းဆိုသည်။</p>
<p>နေ</p>	<p>မြန်မာ</p>
<p>သွေးသောက်ဝတ်(န) သားတော်(န) သမီးတော်(န)</p>	<p>အသူဘကူငွေ တူ တူမ</p>
<p>(ဟ) ဟေ(နာမ်စား) ဟုပ်(ကြိ) ဟာ(နာမ်စား) ဟယ်(နာမ်စား)</p>	<p>သည်။ ဤ။ ဒီ သောက်သည်။(ဟင်းရည်စသည်) ဘာ(ဘာလုပ်မလဲစသည်)။ ဘယ်(ဘယ်သွားမလဲစသည်)။</p>
<p>(ခ) အ(ကြိ)ခွံသည် အဖြေသယ်(န) အရွဲ့(ကြိဝိ) အရွဲ့ရွဲ့(ကြိ) အစိမ်းရောင်း(ကြိ) အိ(ကြိ) အိ(ကြိ)</p>	<p>(ကလေးကိုထမ်းပေးသည်) အနှိပ်သည် တမင်၊ တကူးတကတမင်သက်သက် ကျီစားသည်။ ပင်ထောင်ရောင်းသည်။ လှည့်သည်။ (ဂျင်စသည်) မွတ်နေအောင်လည်သည်။</p>

ဇန့်	မြန်မာ
<p>အော့ထ(ကြိ) အောန်င်(န) အောန်နီ(န) အခါးရေ(န) အနောင်(န) အပေါ်စီး(န) အဆောင်(န) အမိုက်လဲ(န) အသဲထားမကောင်း(ကြိ) အသဲယား(ကြိ) အသဲပေါ်(ကြိ) အာခေါင်သီး(န) အားခလိုက်(ကြိ) အိပ်ဖလား(န)</p>	<p>(အိထားသဖြင့်အီနေသည်) အူတူတူအတတ မွေးစကလေး(ကျား) အရွယ်မရောက်သေးသော ယောက်ျား လေး ရေနွေးကြမ်း ခဲအို တိုက်ပုံအင်္ကျီ ဓားရိုး တံမြက်စည်းလှည်း စိတ်ထားမကောင်း နှလုံးတုန်သည်။ လန့်သည်။ စိတ်ကောက်သည်။ လျှာခင် နေ့စားလိုက်သည်။ အငှားလိုက်သည်။ လွယ်အိတ်ကြီး</p>
ဇန့်	မြန်မာ
<p>အီကုတ်(န) အော်ကျယ်(န) အောက်ကျင်း(န)</p>	<p>စားရသည့်နောက်ချေးပိုးကောင် အသံချဲ့စက် မြေပြန့်ဒေသ</p>

အိပ်နိုးပြေ(ကြိ)	အိပ်ရေးဝသည်။
အိပ်မွေ့(ကြိ)	နှစ်နှစ်ခြိုက်ခြိုက်အိပ်ပျော်သည်
အကျီခါးတို(န)	မိန်းမဇာဘော်လီ
အောင်း(ကြိ)	ပုန်းသည်။ ဝှက်သည်။
အိပ်ငတ်(ကြိ)	အိပ်ရေးပျက်သည်။
အိမ်ခြေလယ်(ကြိ)	တစ်အိမ်တက်ဆင်းလျှောက်လည် သည်။
အူထ(ကြိ)	ဒေါသထွက်သည်။
အချင်းဆိုး(ကြိ)	စိတ်သဘောယုတ်သည်။
အယ်(ကြိ)	နွဲ့သည်။ မူယာမာယာများသည်
အေ(အာလုပ်)	'ဟုတ်ကဲ့' ဟု ထူးသော အာလုပ်တစ်မျိုး

နေ့

မြန်မာ

(၉)

ဦးနှောက်(န)	ဦးနှောက်(အုံးနှောက်)
ဦးတိုး(ကြိ)	ရှေ့သို့တိုးသည်။
ဦးမင်းလေး(န)	အမေ၏မောင်
ဦးမင်းကြီး	အမေ၏အစ်ကို

(၉)

အေးဟာ(နာမ်စား)	၎င်းဟာ(အေးသာ)
အေးဥစ္စာ (နမ်စား)	၎င်းဥစ္စာ
အေးမာ(နာမ်စား)	၎င်းနေရာမှာ
အေးလူ(နာမ်စား)	၎င်းလူ

<p>(နောက်ဆက်တွဲ) ကွင်း(န) ကတောက်ကတက်(ကြိဝိ) ကချွန်းကလွန်း(နဝိ) ကျောင်းပြန်သည်(ကြိ)</p>	<p>အစ်ကို စကားမှန်စွာမပြော အသုံးမကျသူ ကျောင်းသွားသည်</p>
<p>ဇန</p>	<p>မြန်မာ</p>
<p>ကဆေ(န) ကတိပဲ့(နဝိ) ကွဲခြီးကူ(န) ကမ်း(ကြိ) ကင်းဆီးသည်(ကြိ) ကြော(န) ကြပတော့(ကြိဝိ) ကျောင်းကာ(န) ကျောင်းကာမ(န) ခြေရှည်သည်(ကြိ) ခင်(ကြိဝိ) မခင်(ကြိဝိ) ချဲ့ချဲ့(ကြိဝိ) ခြေကျစ်လုံး(န) ခွယ်သည်(ကြိ) ခေါန်းထုပ်(န)</p>	<p>တစ္ဆေ အနည်းငယ် ကျွဲအကောင်းစား ယူပေးသည် ရွှေကြိုးတားသည် သူကြီး နဂိုအတိုင်း (ပကတိ) ကျောင်းဒကာ ကျောင်းဒကာမ အသွားအလာများသည် မသွားခင် ယခင်က ချည်းချည်း(သီးသန့်) အပ်ချည်လုံး အားကျသည် ဦးထုပ်</p>

နေကပြောသော "သမိုင်း" သမိုင်းကပြောသော "နေ"

ချွေးခန်း(န)	တံတွေး၊ သလိပ်
ဓနု	မြန်မာ
ချေး(န)	မစင်
ချွပေး(ကြိ)	မ၊ ပေး
ဂေါကလန်(န)	ယောင်းမ
ဂယ်ပေါက်(န)	မလွယ်ပေါက်
စပ်တီးစပ်ဖာ	မဟုတ်မဟတ်
စလောင်	ပါးစပ်
စလောင်ပူ	မြည်တွန်တောက်တီးသည်
စငယ်ပဲ့	လူငယ်ကလေး
စောကူ	အမှိုက်ကျိုးဘမ်း
စောင်ရန်း	စည်းရိုး
စောင်ရည်းရံ	စည်းရိုးကာ
စံပြယ်	စိတ်ပျက်သည်
ဆိုး	ပျက်စီး
တလဲလဲ	ထပ်ခါခါ
တဒါချဲ့လုပ်သည်	တစ်မျိုးတည်းကို ထပ်ခါခါလုပ်၏
တို့ဖ	အဖေ
တို့မေ	အမေ
ဓနု	မြန်မာ
တဲအိုင်	တိမ်၊ တဲတိုင်၊ တိုင်

တအား၊တအားလောက်	ခေတ္တခဏ၊
တံတင်း	သေတ္တာ
တို့နောင်	အစ်မ၏ခင်ပွန်း
တလွင်း	တူးရွင်း၊
တစောင်	ငေါင်း၊ ပေါင်းနှုတ်ငေါင်းသွား
တောလိုက်	တိုးရွေ့လိုက်၊ပြောင်းရွေ့သည်
တဖြုတ်	ခဏ
တလင်းသား	လင်မရှိဘဲမွေးသည့်ကလေး
တလက်	တပြင်လုံး
ထမ	ဓားမ
ထမ်းဖိ(န)	ထဘီ
ဒုတ်မီး	လက်နှိပ်ဓာတ်မီး
နှာစီးဆောင်းမွှေး	အအေးမိနှာစေး
နောက်နက်ခတ်သည်(ကြိ)	ရှုတ်ပွေသည်
နေအိုင်	နေအိမ်
နေကောင်	နှစ်ကောင်
ဇေ	မြန်မာ
နင်အားကြီးအော့အဲရီးပဲ	နင်အလွန်ထုံတာဘဲ
ပုတ်လွန်းသည်၊ဝါလွန်းသည်	အပိုစကားပြောသည်
ပေါလိန်း	မို့ခိုရသူ၊ ကျေးဇူးပြုသူ
ပြုံကျ	ဆူ၍ကျ
ပလောင်း	ပြောင်း(မီးပလောင်း=မီးပြောင်း)

<p>ပေါင်းထုပ် ပြ ဖအို(န) ဖဲ ဖထွေး ဖကီး ဖဆိုး ဖောင်းဖိ ဖော့ ဖာကြောင်းသိ ဗေ ဘဏ်ချည်ကြိုး ဘဏ်နီအိပ်</p>	<p>ခေါင်းပေါင်းတဘက် ခဏခဏ (တပြုပြင်နေ) အဘိုးအို အဖေညီ အဖေအစ်ကို လုံချည်(ကျား) ဘောင်းဘီ အူတူတူအတတ ဘာအကြောင်းမှန်းမသိ ငယ်ထိပ် ဝုံနီကြိုး၊ ဝုံလျှော်ကြိုး ဝုံနီအိပ်</p>
<p>နေ</p>	<p>မြန်မာ</p>
<p>ဘက်တုံး ဘအို မအိုတတ်ဘူး မွေ့အိုအပေါင်(န) ပွဲလုပ်(ကြံ) နောင်(ကြံ) မင်းခွက်(န) မိုး မိုင်းအိမ်ပျံ</p>	<p>ဘာလဲ အဘိုး အရွယ်တင်သည် အဘွားအို အလှူလုပ် ဆူညံ ထမင်းစားသည့်ခွက် မဟုတ် မီးပုံးပျံ</p>

<p>မီးဆော် မတန်ဘူး စိတ်မနှေး(ကြိ) စိတ်ပီးကိုယ်ပိုင်(ကြိဝိ) ယော် ယွန်းပေါက် ယာတောတိုက် ဝမ်းတောင့်ဝမ်းနည်း(ကြိ)</p>	<p>မီးတုတ် မတော်ဘူး စိတ်လက်မအေး စိတ်ချလက်ချ အမှည့်လွန် ခြံဝင်းအဝင်အထွက်ပေါက် ယာပြောင်း၊လုပ်ကွက်ပြောင်း ကြေကွဲဝမ်းနည်း</p>
<p>နေ့</p>	<p>မြန်မာ</p>
<p>လွမ်းဖို(န) လူပဲ့သူငယ် လုံး လူးသည်(ကြိ) လက်ဆွဲပျက် သမိုင်းဆိုး သံပုရာပိုင်း သိပ် သငယ် အညောင်းအညောင်းနဲ့ အူအသည် အောင်ဝဲနီ အုပ်(န)</p>	<p>ဂွမ်းကပ် ကလေးသငယ် ဖူးနေသည် ပေကျန်သည်၊ ရောနှောသည်၊ လူပျက်၊လူရွှင်တော် နတ်စင်ပျက် ဒယ်အိုး မွတ်၊ငတ် သေးငယ် အစင်းကြောင်းများနဲ့ ဉာဏ်ထိုင်းသည် မွေးကင်းစကလေးငယ် ရက်ကွက်၊ အပိုင်း</p>

ဆေးကတ္တူ အချဲ့ချဲ့ အပေါအပဲ အဖော့ အထော့	အဖျားဖြတ်ဆေးခါးတောင့် အလကား ဈေးအလွန်နည်းသည် အူတူတူ အတတ
နေ့	မြန်မာ
အပ်ချေ အိုးဒုတ် အိုးချမ်းကွဲ အကောင်ကိုက်တယ် စားချိုသည်(ကြိဝိ) တက်ကော်ကလန်(ကြိဝိ)	အပ်ချည် အိုးကြီး၊စဉ်အိုးကြီး အိုးကွဲ ကိုယ်ခန္ဓာညောင်းကိုက်တယ် စားမြိန်သည်၊ စားကောင်းသည်။ ကလန်ကဆန်

အထက်၌ပြဆိုခဲ့ပြီးသည်မှာ နေ့တိုင်းရင်းသားများ နေ့စဉ်သုံးစွဲ လျက်ရှိသော ဝေါဟာရများကို မြန်မာတို့ နေ့စဉ်သုံးစွဲသော ဝေါဟာရများ နှင့် နှိုင်းယှဉ်ထားခြင်း ဖြစ်သည်။ လက်လှမ်းမှီသမျှ တင်ပြထားခြင်းဖြစ်သည်။ နေ့တိုင်းရင်းသားများ ပြန့်နှံ့နေထိုင်ရာ အရပ်ဒေသများအလိုက် အခြားသော စကားလုံးများ များစွာရှိပါ သေးသည်။ နေ့တိုင်းရင်းသားများ အသုံးပြုသောဝေါဟာရများအနက်အချို့မှာ မြန်မာဝေါဟာရများနှင့် အလွန်ခြားနားပေသည်။ အကွာရာတူညီစွာ အသုံးပြုခဲ့ ကြသော်လည်း အသံကွဲ၊ အဓိပ္ပါယ်ကွဲသောကြောင့် နေ့တိုင်းရင်းသားတို့ အသုံးပြုသော ဝေါဟာရများကို 'အသံကွဲမြန်မာစကား'ဟု ခေါ်တွင်လေသည်။

အခန်း(၃)

ဗုဒ္ဓဘာသာရေး

ခနုတိုင်းရင်းသားတို့ ယုံကြည်ကိုးကွယ်မှုနှင့်စပ်လျဉ်း၍ လက်လှမ်းမီသမျှ တင်ပြရသော်- ခနုတိုင်းရင်းသားတို့သည် ရှမ်းမြေလပ်ဒေသ၌ သမိုင်းမတင်မီ ခေတ်မှ စတင်နေထိုင်ခဲ့ကြသကဲ့သို့ ယုံကြည်ကိုးကွယ်မှုတွင်လည်း ဗုဒ္ဓဘာသာ ကို သာသနာနှစ် အစောပိုင်းကတည်းက ကိုးကွယ်ခဲ့ကြသည်ကို အောက်ပါ အထောက်အထားများဖြင့် သိရှိရသည်။

“ရွှေ့မင်ဘုရားသမိုင်းအဆိုအရ အဇာတသတ်မင်းသည် အရှင်မဟာ ကဿပ မထေရ်မြတ်နှင့်အတူ စုဆောင်းထားတော်မူခဲ့သော မြတ်စွာဘုရားရှင်၏ ဓာတ်တော်များကို သီရိဓမ္မာသောကမင်းကြီးသည် ဇမ္ဗူဒိပ်ကျွန်းတစ်ခွင်တွင် အလွန်တန်ခိုးကြီးသော ရဟန္တာ ဣန္ဒဂုတ္တ မထေရ်၏ ညွှန်ပြရာဒေသဖြစ်သော အနောတ္တနဂါးမင်း၏ အဓိဋ္ဌာန်ဖြင့်ထားခဲ့သည့် နဂါးဓိဋ္ဌာန်ပုန်းတလုပ် ရေကန် အနီးရှိ ရွှေ့မင်သဘာဝ လှိုဏ်ဂူအတွင်း၌ စေတီတစ်ဆူကို ပထမတည်ထား တော်မူခဲ့သည်။”

ထိုသမိုင်းအဆိုအရ မြန်မာနိုင်ငံသို့ မြတ်ဗုဒ္ဓ၏ သာသနာတော် ဒုတိယ အကြိမ်ရောက်ရှိရာဒေသမှာ ရှမ်းမြေလတ်ဒေသပင်ဖြစ်သည်ဟု ဆိုနိုင်ပေသည်။ ရှမ်းမြေလတ်ဒေသ၌ ဗုဒ္ဓဝါဒဂိုဏ်းကွဲများ၊ မဟာယာန သာသနာများ အရိပ် အယောင်မျှ မတွေ့ရခြင်းကို ထောက်ဆခြင်းအားဖြင့် ထေရဝါဒသာသနာ တော်သာလျှင် စတင်ထွန်းကားခဲ့သည်ဟု ဆိုနိုင်ပေသည်။ ရွှေ့မင်သဘာဝ လှိုဏ်ဂူအတွင်းရှိ စေတီတော်ကိုလည်း မိရိုးဖလာအစဉ်ဆက်မှယနေ့တိုင် အောင်“အသောကစေတီ”ဟု အခိုင်အမာပြောဆိုလျက်ရှိကြလေသည်။

ထိုလှိုဏ်ဂူအတွင်းမှာပင် ပုဂံပြည့်ရှင် အလောင်းစည်သူ မင်းကြီးသည် စေတီတစ်ဆူ လှူဒါန်းပူဇော်ခဲ့လေသည်။ ထိုစေတီမှာလည်း ယနေ့တိုင်ထင်ရှား ရှိနေပေသည်။

ထို့ပြင် အလောင်းစည်သူမင်းကြီး ရှမ်းပြည်ဒေသသာသနာပြုခရီးစဉ် အတွင်း ရွှေဘုရားကိုးဆူ၊ မြဘုရားကိုးဆူတို့ကိုလည်း တည်ထားကိုးကွယ်တော်မူ ခဲ့သေးသည်။ ရွှေကိုးလုံးဖြင့် ရွှေဘုရားကိုးဆူ၊ မြကိုးလုံးဖြင့် မြဘုရားကိုးဆူတည် ထားခြင်းဖြစ်သည်။ ရွှေဘုရားကိုးဆူမှာ (၁) ရွှေ ဥမင်ဘုရား၊ (၂) ရွှေကြက်ယက် ဘုရား၊ (၃) ရွှေကြက်ဥဘုရား၊ (၄) ရွှေမြင်တင်ဘုရား၊ (၅) ရွှေဂူကြီးဘုရား၊ (၆) ရွှေအင်းလုံဘုရား၊ (၇) ရွှေပုပ္ပီးဘုရား (၈) မြောက်ရွှေပုထိုးဘုရား (၉) တောင် ရွှေပုထိုးဘုရားတို့ ဖြစ်သည်။

မြဘုရားကိုးဆူမှာ (၁) မြစေတီ (၂) မြပေါစော (၃) မြမျက်ရှင် (၄) မြသပိတ် (၅) မြသလွန် (၆) မြကြီး(ယခုယကြီး)၊ (၇) မြသကြည် (ယခုယစကြည်)၊ (၈) အရှေ့မြသိန်းတန်နှင့် (၉) အနောက်မြသိန်းတန်တို့ ဖြစ်သည်။

ထိုရွှေဘုရားကိုးဆူ၊ မြဘုရားကိုးဆူအနက်မှ ပင်းတယမြို့၌ တည်ရှိသော ရွှေဥမင်ဘုရားသည် အထင်ရှားဆုံးဖြစ်၏။ ရွှေကြက်ဥဘုရားသည် ရွှင်မြို့ တောင်ဘက် ဆယ်မိုင်ခန့် မြိုင်ကျေးရွာမှ အရှေ့ဘက်ဖြူ ချောင်ကျေး ရွာရွာဦး ကျောင်းတွင် တည်ရှိသည်။ နောင်ချိုမြို့ တောင်ဘက်တွင် တည်ရှိသော ရွှေမြင် တင်ဘုရားနှင့် ရွှေဂူ(၇)ကြီးဘုရားတို့သည်လည်း ထင်ရှားစွာတည်ရှိ နေပေသည်။ ထိုသီရိဓမ္မာသောကမင်း၊ အလောင်းစည်သူမင်းတို့ကဲ့သို့ပင် နရပတေ့စည်သူမင်း သည်လည်း ရှမ်းပြည်နယ်တွင် စေတီပေါင်း(၄၂)ဆူတည်ထားကိုးကွယ်ခဲ့ သည်ကို စေတီတော်များတည်ရှိရာအရပ်ဒေသ၌ ပေမူဖြင့် ရေးသားထားသော အထောက်အထားများကို တွေ့ရှိရပြန်သည်။ ယင်းကိုရှေ့၌ ပြဆိုပြီးဖြစ်သည်။

အထက်ပါသမိုင်းတို့ကိုထောက်ဆ၍ ရှမ်းမြေလတ်ပိုင်းသာသနာ အစ သည် ဘီစီ-(၂၇၃)ခန့်က စတင်ခဲ့သည်ဟု ယူဆနိုင်ပေသည်။ မိရိုးဖလာ သမိုင်း အရလည်းကောင်း၊ သာသနိကအဆောက်အဦစေတီပုထိုးများတည်ထားမှု အခြေအနေကိုကြည့်၍လည်းကောင်း ဒေသနေသူများက မြေလတ်ပိုင်း ဒေသ သည် လက်ညှိုးညွှန်ရာ စေတီပုထိုးများ ရှိခြင်း၊ မရေမတွက် နိုင်သော စေတီပုထိုး

များရှိခြင်းတို့ကို ကြည့်၍လည်းကောင်း၊ ပုဂံပြည် (ယခုညောင်ဦးအနီးရှိ) ငှက်ပစ်တောင်ဘုရား၌ "ပင်းတယသို့" ဟူသောဆိုင်း ဘုတ်ကိုကြည့်၍ လည်းကောင်း၊ ပင်းတယမြို့ရှိရွှေဥမင်သဘာဝလိုဏ်ဂူအတွင်း "ပုဂံလမ်းဆုံး" ဟူသော သင်္ကေတဆိုင်းဘုတ်ကိုကြည့်၍လည်းကောင်း၊ ပုဂံနှင့်ခေတ်ပြိုင်ဟုဆိုလျှင် လည်းဆိုနိုင်ပါသည်။

ခနုတိုင်းရင်းသားများသည် ဗုဒ္ဓဘာသာကို ရဟန်းတော်များနှင့် လက်တွဲ ပူးပေါင်းလျက် ခေတ်အဆက်ဆက်ထိန်းသိမ်းလာခဲ့သည်ကို မြေလပ်ဒေသတွင် မြို့အလိုက်ကျင်း ပလ္လင်ရှိသော စာပြန်ပွဲတော်များက သက်သေခံလျက်ရှိသည်။ ယင်းတို့ကိုထောက်ဆခြင်းဖြင့် ခနုတိုင်းရင်းသားတို့၏ ဗုဒ္ဓဘာသာကို လေးလေးနက်နက်ယုံကြည်ကိုးကွယ်ကြခြင်းကို အကဲခတ်သိရှိနိုင်ပါသည်။

ခနုတိုင်းရင်းသားတို့သည် ရတနာသုံးပါးမှတစ်ပါး အခြားကိုးကွယ်ရာမရှိဟု ယုံကြည်ကြသည့်အလျောက် နတ်ကိုးကွယ်မှုလုံးဝ မရှိပါပေ။ ခနုတိုင်းရင်းသားတို့ နေအိမ်တွင် နတ်စင်များမတွေ့ရပေ။ သို့သော်နတ်ဆိုး၊ နတ်ကောင်းများရှိသည်ဟုကား ခနုတို့ယုံကြည်ကြသည်။ ယင်းသို့ ယုံကြည်ကြသည့်အလျောက် နတ်ဆိုးတို့၏ အနှောက်အယှက်မှ ကင်းစေခြင်းငှာလည်းကောင်း၊ နတ်ကောင်းတို့၏ ချီးမြှောက်မှုကိုရစေခြင်းငှာလည်းကောင်း ယင်းနတ်တို့ကို မိမိတို့၏ မိတ်ဆွေဆွေမျိုးတို့ကဲ့သို့ ဆက်ဆံကြလေသည်။ ယင်းကဲ့သို့ ဆက်ဆံခြင်းဖြင့် ထိုနတ်တို့က မိမိတို့အား ပြန်လည်စောင့်ရှောက်လိမ့်မည်ဟု အယုံအကြည်ရှိကြသည်။ သို့ဖြစ်၍ ရွာထိပ်တွင် နတ်စင်ထိုး၍ သစ်သီးဝလံများကို နှစ်စဉ်နှစ်တိုင်း ရွာအတွင်းရှိအိမ်များမှ နည်းနည်းစီစုပေါင်း၍ မ၊စလေ့ (ပေးကမ်းလေ့) ရှိကြသည်။ နတ်ကန္ဓားပေးခြင်း၊ နတ်ပွဲကျင်းပခြင်းများလည်း ခနုတို့ဒေသ၌ လုံးဝမတွေ့ရပါချေ။ ထို့ကြောင့် ခနုတိုင်းရင်းသားတို့ဒေသ၌ နတ်တို့အား ပစ္စည်းဝတ္ထုတို့ဖြင့် တင်မြှောက် ပူဇော်ပသကိုးကွယ်ခြင်းပြုသည်ဟု ယူဆ၍မရပေ။ စာဂ-စွန့်ကြဲပေးကမ်းခြင်းမျှသာ ဖြစ်ပါသည်။

ခန့်တိုင်းရင်းသားတို့သည် မိမိတို့ အသက်ရှင်နေနိုင်ရေးနှင့် စားဝတ် နေရေးတို့အတွက် နေ့စဉ်သွားလာ လှုပ်ရှားနေကြရသော်လည်း ၎င်းတို့၏ ရည်မှန်းချက်ကား ကုသိုလ်ဒါန အလှူအတန်း မပျက်ပြုလုပ်နိုင်ရေး ပင်ဖြစ်သည်။ ဘာသာရေးနှင့်စပ်လျဉ်း၍ ပြုလုပ်ကြသောပွဲတော်များမှာ အောက်ပါအတိုင်း ဖြစ်ပါသည်။

- (က) တာတက်ပွဲ
- (ခ) တန်ဆောင်တိုင်ပွဲတော်နှင့်ကထိန်ပွဲတော်
- (ဂ) စာပြန်ပွဲတော်
- (ဃ) ရှင်ပြုပွဲတော်

(က)တာတက်ပွဲတော်

ခန့်တိုင်းရင်းသားတို့ တာတက်ပွဲတော်ဆိုသည်မှာ မြေလတ်ဒေသ အနောက်ပိုင်းနှင့် အရှေ့ပိုင်းတွင် နေထိုင်လျက်ရှိကြသောတိုင်းရင်းသား “ခန့်” တောင်ရိုးပအိုဝ်းလူမျိုးများ မိမိတို့ပတ်ဝန်းကျင် မိမိတို့ကျေးရွာအတွင်းက ဘုရားပုထိုးစေတီများနှင့် ဘုန်းတော်ကြီးကျောင်းများသို့ သွားရောက် စုပေါင်း လှူဒါန်းကြခြင်းဖြစ်သည်။

ထိုတာတက်ပွဲသည် မြေပြန့်အရပ်ဒေသများကဲ့သို့ သင်္ကြန် ရေပက်ကြ ခြင်းမျိုးမရှိပေ။ ရိုးရာ နှစ်သစ်ကူးပွဲတော်တစ်ခုသာဖြစ်သည်။ တာတက်ပွဲရက်ကို တန်ခူးလနှစ်ဟောင်းကုန်ရက် အတာသင်္ကြန်အတက်နေ့မှစ၍ ကဆုန်လပြည့် နေ့အထိ သတ်မှတ်ထားသည်။ ဘုရားပုထိုးစေတီတော်များ သို့မဟုတ် ရွာဘုန်း ကြီးကျောင်းဝင်းအတွင်း၌ ဈေးဆိုင်များခင်း၍ တစ်ရွာနှင့်တစ်ရွာ လက်စားချို (လက်စားခို)လက်စားဆပ် (အပြန်အလှန်)စနစ်ဖြင့် ရှေးအစဉ်အလာမပျက် ရွာစဉ်ဆက်၍ လှည့်လည် အရောင်းအဝယ်ပြုလုပ်ကြခြင်းဖြစ်သည်။

တာတက်ပွဲပြုလုပ်ကျင်းပပုံမှာ သံဃာတော်များအား ဆွမ်းကပ် လှူဒါန်းခြင်း၊ ဘုရားအား ရွှေသင်္ကန်းကပ်လှူခြင်းမှစ၍ လှူဒါန်းဖွယ်ဝတ္ထုအမျိုးမျိုး (မိမိတို့ ခြံထွက် သီးနှံများပါ) ကိုပဒေသာပင်ပြုလုပ်၍ လှူဒါန်းပူဇော်ပြီး ရေစက်သွန်းချ အမျှဝေခြင်းတို့ဖြစ်သည်။

ထိုပဒေသာပင်နှင့် လှူဒါန်းဖွယ်ဝတ္ထုတို့ကို ယောက်ျားကြီး၊ မိန်းမ ကြီး၊ လူလင်ငယ်၊ လုံမငယ်နှင့် အပျို(မိန်းမပျို) လူပျိုတို့မကျန် တပျော်တပါး ဘုရားပုထိုးစေတီတော်များသို့ ယူဆောင်လာကြပြီး ဘုရား(သို့မဟုတ်) ကျောင်းကို လက်ျာရစ်လှည့်၍ အိုးစည်ဆိုင် (အိုးစည်ဆိုင်ဆိုသည်မှာ ဓနုအိုးစည်တစ်လုံး၊ ဝါးလက်ခုပ်သုံးလေးခု လင်ကွင်းတစ်စုံ မောင်းကြီး တစ်လုံးပါဝင်သော ဓနုရိုးရာ တူရိယာတစ်မျိုးဖြစ်သည်) အကအခုတ်ဖြင့် အလှူလှည့် ကြသည်။ (ထိုသို့ အလှူလှည့်ကြသည်ကို အလှူစံသည်။ (တစ်နည်း)ပွဲတက်သည်ဟု ခေါ်ကြသည်။) ဤရွာမှ အထက်ဖော်ပြပါအတိုင်း တာတက်ပွဲ ပြုလုပ်ကျင်းပလျှင် ဆယ်မိုင် ဆယ်နှစ်မိုင်အတွင်းရှိ အခြားဓနု (တောင်ရိုး)ကျေးရွာများကလည်း ထိုတာတက်ပွဲသို့ လှူဖွယ်ဝတ္ထုများကို အိုးစည်ဆိုင် အတီးအမှုတ် အကအခုတ်များနှင့်ပင် ယူဆောင်လာပြီး လာရောက်လှူဒါန်းကြသည်။ (လက်စား ချိုသို့မဟုတ် လက်စားခိုသည်ဟုခေါ်သည်) ထိုရွာထိုရွာများမှ ဤကဲ့သို့ လာရောက် လက်စားခိုထားပါလျှင် ထိုရွာထိုရွာတို့၌ အလားတူတာတက်ပွဲပြုလုပ်သည့်အခါတွင်လည်း ဤရွာမှ အလားတူအတီးအမှုတ် အကအခုတ်တို့ဖြင့် တပျော်တပါး သွားရောက်လက်စားဆပ်(အကြွေးဆပ်)ရပြန်သည်။

ထိုကဲ့သို့သော တာတက်ပွဲများမှာ လူကြီးသူမများအတွက် ဘာသာရေးအရ အလှူဒါနပြုလုပ်ကြသည်မှာ မှန်သော်လည်း အပျိုလူပျို အဖို့မှာကား မိန်းမပိုးရန် လူပျိုလှည့်ရန် (အပျိုကွန်ရက်) အခွင့်အရေး အကောင်းဆုံး အချိန်အခါပင် ဖြစ်သဖြင့် ဘုရားဖူးသူဖူးကြ သည်နှင့်အမျှ လိပ်ဥတူး လိုသူက လည်း တူးကြသည့်ပွဲကြီးပွဲကောင်းပင်ဖြစ်သည်။ ထိုဒေသရှိ အပျိုစင်များ အလှပြိုင်ကြ သည့်ပွဲ

ဖြစ်သည်သာမက အပျိုလူပျိုများ စုစည်းပေးရာပွဲ လည်းဖြစ် သဖြင့် ကာလသား အမျိုးသမီး အမျိုးသားများ ထိုတာတက်ပွဲသို့ မသွားရမနေနိုင် သူ့ထက်ငါ အပြိုင် အဆိုင် သွားရောက်စုစည်းကြသော “ ဖူးစာဆုံ ” ပွဲဟုပင် ဆိုကြသည်။ ဤသို့လက် စားချိုးလက်စားဆပ်စနစ်ဖြင့် အနီးနားမှ ဖိတ်ကြားထားသောရွာများ စုံညီစွာ ရောက်ရှိလာမည့်အချိန်တွင် ပွဲကျင်းပရာကျောင်း (သို့မဟုတ်)ဘုရားကို ဗဟိုပြု၍ လက်ျာရစ်တစ်ပတ်ပတ်လျှက် အတီးအမှုတ် အကအခုန် တို့ဖြင့် သူ့အဖွဲ့ ကိုယ့်အဖွဲ့ သူ့ဝိုင်းကိုယ်ဝိုင်း သူ့အုပ်စု ကိုယ့်အုပ်စု အပြိုင်အဆိုင်တီးမှုတ်ကခုန် ကြပြီးနောက် ကျောင်းပေါ်သို့တက်၍ ဘုရားအမှူးပြုသော ရဟန်းသံဃာတော် များကို ကန်တော့ကြလေသည်။

ပြီးလျှင် ရောက်လာကြသော အခြားသောရွာအဖွဲ့များကို ဘုန်းတော် ကြီး သို့မဟုတ် ရွာခံလူကြီးတို့က သင့်တင့်သောနေရာ၌ လက်ဖက်ရည်ကြမ်း (အခါးရည်)စသည်တို့ဖြင့် ဧည့်ခံကြသည်။ ထို့နောက်စုပေါင်းရောက်ရှိနေကြ သော ရွာအဖွဲ့ဝင်များအားလုံး ပွဲဝင်ကြရလေသည်။ ပွဲဝင်ဆိုသည်မှာ ရောက်လာ ကြသောရွာအားလုံးစုပေါင်း၍ ဘုရားကို ဒုတိယအကြိမ်လက်ျာရစ် သုံးပတ်ပတ် ကြရခြင်းဖြစ်သည်။ ထိုသို့လှည့်ပတ်စဉ် ရှေ့ဆုံးမှ ဓနုအမျိုးသားက ဘုရားလျှာရန် ထီးဖြူ တန်ဆောင်းပြဿဒ်ထမ်း၍၊ ဓနုအမျိုးသမီးပျိုအိုတို့က သင်္ကန်း၊ ဝတ္ထုငွေ၊ ငှက်ပျော၊ အုန်း၊ ဆန်၊ ဖယောင်းတိုင်၊ ပဒေသာပင်စသည် ကိုင်ဆောင်၍ နောက် မှလိုက်ပါ သွားရသည်။ ၎င်းတို့ နောက်ကမှ ဓနုလူပျိုလူရွယ်တို့၏ ဓနုအိုးစည်ဝိုင်း တာတက်ပွဲအက အဖွဲ့ဝင်များက တီးမှုတ်ကခုန်ရင်း လိုက်ပါသွားကြလေသည်။ ဘုရားကို လက်ျာရစ် သုံးပတ်ပတ်၍ ပွဲဝင်ကြပြီးနောက် ကျောင်းပေါ်တက်၍ ဘုန်းတော်ကြီးအား လျှာဖွယ်များဖြင့် ပူဇော်ကန်တော့ကြပြီး တရားအတူတကွ နာကြလေသည်။ ဤသို့တရားနာ ပြီးလျှင်ပွဲဝင်သည့်ကိစ္စလည်း ပြီးသွားလေ သည်။

(ခ) တန်ဆောင်တိုင်ပွဲတော်နှင့် ကထိန်ပွဲတော်

သီတင်းကျွတ်၊ တန်ဆောင်မုန်းကထိန်ခေတ်ကာလများတွင် ကားကထိန်ပွဲများကို ခမ်းနားထည်ဝါစွာကျင်းပလေ့ရှိကြသည်။ ရှမ်းမြေ လတ်ဒေသပိုင်းတွင် နှစ်စဉ်ကျင်းပလျက် ရှိသော တောင်ကြီးတန်ဆောင် တိုင်ပွဲတော်ကြီးသည် ဓနုတိုင်းရင်းသားများနှင့် အခြားရှမ်း၊ ပအိုဝ်းစသော တိုင်းရင်းသားများ၏ စုပေါင်းဘုံကထိန်ပွဲပင်ဖြစ်သည်။

ဓနုတိုင်းရင်းသားတို့သည် ဝါကျွတ်သောကာလ၌ ဂေါတမမြတ်စွာဘုရား တာဝတိံသာနတ်ပြည်မှ ကြွဆင်းတော်မူလာသည့် အထိမ်းအမှတ်အဖြစ်ဖြင့် ဝါကျွတ်မီးထွန်းပွဲတော်ကို ကျင်းပကြသည်။ ထိုသို့ကျင်းပရာ၌ဂေါတမ မြတ်စွာဘုရား ကြွဆင်းလာသည်ကို ကြိုဆိုသည့်အနေဖြင့် မီးပုံးပုံများကို ကောင်းကင်သို့ လွှင့်တင်ကာ မီးပူဇော်ကြသည်။ ထိုသို့မီးပုံးပုံများလွှင့်တင်သည်ကို အချို့လူကြီးများက အလှူဒါနကောင်းမှုအစုစုကို နတ်ပြည်နှင့် ဆက်သွယ်သည် ဟုလည်း ဆိုကြသည်။ ဓနုတိုင်းရင်းသားများနှင့် အခြားရှမ်း၊ ပအိုဝ်းတိုင်းရင်းသားများ ကထိန်ပွဲကျင်းပပုံ၊ ကြီးကျယ်ခမ်းနားပုံ၊ အလှူဒါန၌ရက် ရောပုံများကို နှစ်စဉ် ကျင်းပလျက်ရှိသောတောင်ကြီးတန်ဆောင်တိုင် မီးထွန်းပွဲတော်က သက်သေပြလျက်ရှိပါသည်။

(ဂ) စာပြန်ပွဲတော်

ဓနုတိုင်းရင်းသားတို့၏ (၁၂) လရာသီပွဲတော်များတွင် အလွန်ထင်ရှားလျက်ရှိ သောပွဲကား နယုန်လတွင် ကျင်းပသော စာပြန်ပွဲတော် ကြီးဖြစ်သည်။ ယင်းပွဲတော်များကို ဓနုတိုင်းရင်းသားတို့နေထိုင်ရာ ရှမ်းမြေလပ်ဒေသတွင် ဝိနည်း၊ သဒ္ဒါ၊ သင်္ဂြိုဟ်နှင့် ဗုဒ္ဓစာပေများကို အာဂုံပြန်ပွဲအဖြစ်ကျင်းပလေ့ရှိသည်။ နှစ်စဉ်နယုန်လအတွင်းတွင် ညောင်ရွှေ မြို့ ၌ ကျင်းပလျက်ရှိသော ရှမ်းပြည်နယ်လုံးဆိုင်ရာ အာဂုံစာပြန်ပွဲတော်ကြီးသည် အစည်ကား ဆုံးဖြစ်သည်။ ထိုစာပြန်ပွဲသို့ အာဂုံဝင်ရောက်ပြန် ဆိုကြသည့် သံဃာတော်အပါး (၅၀၀၀) ကျော်ရှိသည်။

ထို့ပြင် ပင်းတယနယ်လုံးဆိုင်ရာ စာပြန်ပွဲတော်ကြီး၊ ပွေးလှနယ်လုံး ဆိုင်ရာစာပြန်ပွဲကြီး၊ ရပ်စောက်မြို့နယ်လုံးဆိုင်ရာ စာပြန်ပွဲတော်ကြီး အုတ်တွင်း ရွာ၌ ကျင်းပလျက်ရှိ သော ရွာငံမြို့ နယ်လုံးဆိုင်ရာ စာပြန်ပွဲတော် ကြီးများနှင့် နောင်ချိုမြို့နယ်လုံးဆိုင်ရာ စာပြန်ပွဲတော်များသည် ဓနုတိုင်းရင်းသား များ ဦးစီး ကျင်းပသော စာပြန်ပွဲတော်ကြီးများဖြစ်သည်။ အချို့ကျောင်းများတွင် ဝိနည်း အာဂုံပြန်ဆိုပွဲများလည်းရှိသည်။ ဤသို့လျှင် ရှမ်းမြေလပ်ဒေသ၌ နှစ်စဉ်နှစ်တိုင်း ဆရာနှင့်ဒကာလက်တွဲလျက် ဗုဒ္ဓသာသနာ အရှည် တည်တံ့စေခြင်းငှာ ပရိယတ္တိ စာပြန်ပွဲများကို စည်ကားသိုက်မြိုက်စွာ ကျင်းပလျက်ရှိသည်။

(ဃ) ရှင်ပြုပွဲ

ဓနုတိုင်းရင်းသားများ ရှင်ပြုပွဲပြုလုပ်ရာ၌ စုပေါင်းပြုလုပ်ကြ သည်ကများ ပေသည်။ ငွေကြေးနည်းနည်းရှိရှိဖြင့် ရှင်ပြုပွဲကြီးတစ်ပွဲဖြစ်မြောက် အောင် ပြုလုပ်နိုင်ကြသည်။ ထိုသို့ပြုလုပ်နိုင်ကြခြင်းမှာ ဓနုတိုင်းရင်းသားတို့၏ စည်းလုံး ညီညွတ်မှုတစ်ရပ်ပင် ဖြစ်ပါသည်။ ယင်းရှင်ပြုပွဲတော်ကို များသောအားဖြင့် တောင်ယာသိမ်းပြီးချိန်တွင် ကျင်းပလေ့ရှိသည်။ ထို့ပြင် ဝါဆိုဦးကာလတွင်လည်း ပြုလေ့ရှိကြသည်။ ရှင်ပြုပွဲပြုလုပ်ပုံ ပြုလုပ်နည်းမှာ မြန်မာများအတိုင်း ပင်ဖြစ်သည်။ ဓနုတို့သည် ဗုဒ္ဓဘာသာဝင်များဖြစ်ကြသည်နှင့်အညီ မိမိတို့၏ အိမ်ထောင်စုတွင်ရှိသည့် သား၊တူ၊ညီစသော ယောက်ျားလေးများကို ရှင်ပြုပေး ရန်မှာ သာသနာရေးတာဝန်မျှသာမက လူမှုရေးလိုအပ်ချက်အဖြစ်လည်း ခံယူထားကြသည်။ ထို့ကြောင့် ရှင်ပြုပွဲကို အထူးအလေးထား၍ပြုလုပ်ကြသည်။ ရှင်ပြုပွဲနှင့်အတူ သမီးမိန်းကလေး၊ တူမ၊ ညီမစသည်တို့အားလည်း နားထွင်း မင်္ဂလာပြုလုပ်ပေးကြသည်။ သို့သော် ရှင်ပြုပွဲသည်သာ အဓိကဖြစ် သည်။ ငွေကြေးအင်အားပေါ်မူတည်ပြီးကြီးကျယ်ခမ်းနားစွာ ပြုလုပ်တတ်ကြ

သည်။ အောင်ပန်း၊ ကလော၊ တောင်ကြီးစသော မြို့များရှိ ခနုရှင်ပြုပွဲများမှာ မဏ္ဍပ်ကနားကြီးများဖြင့် ပွဲကြီးလမ်းကြီး ခင်းကျင်းကာပြုလုပ်ကြသည်။ ပင်းတယ၊ ပွေးလှ၊ ရွာငံ၊ နောင်ချို၊ ဘော်ဆိုင်းစသောမြို့များတွင် ကြီးကျယ်သော ဘုန်းတော်ကြီးကျောင်းများတွင် ငါးရက်ပွဲ ၊ ခုနစ်ရက်ပွဲစသည်ဖြင့် ခမ်းနားစွာ ကျင်းပကြသည်။ လှူဒါန်းရာ၌ သဒ္ဓါတရား ရက်ရောစွာ ပေးလှူကြသည်။ အချို့ကျေးရွာများတွင် ရွာလုံးကျွတ်မီးခိုး တိတ်ကျွေးမွေးသည်။ အချို့မှာ ညအိပ်လာကြသဖြင့် ထိုသူတို့၏ နေထိုင်ရေးအားလုံးကို အလှူရှင်များက တာဝန်ယူကြသည်။

အခမ်းအနားပြင်ဆင်ရာတွင် ရှေးမြန်မာ့ယဉ်ကျေးမှုကို သရုပ်ဖော်ပြင်ဆင်သည်။ ကပွဲ၊ ဇာတ်ပွဲများကို မန္တလေးစသော မြို့ကြီးများသို့ သွားရောက်ငှားရမ်းခေါ်ယူကာ ကျင်းပကြသည်။ ရှင်လောင်းများနှင့် နားဖောက်မည့်သူများအား မင်းညီမင်းသား၊ မင်းသမီးအသွင်ဆင်ယင်ပြီး ရှင်လောင်းလှည့်သည့်အခါ မြန်မာဘုရင်များထွက်တော်မူလာသည့်ပုံအတိုင်း ရှေ့ဝန်း၊ နောက်ဝန်း ခင်းကျင်းကာ လှည့်တတ်ကြသည်။ ပျော်ပွဲ ရွှင်ပွဲစသော လောကီရေးဆိုင်ရာများသာမက ညအချိန်များတွင် ဓမ္မကထိကအကျော်အမော် ဆရာတော်ကြီးများအား ပင့်လျှောက်ပြီး ဓမ္မသဘင်ဆင်ယင် ကျင်းပကြသည်။

ဤသို့လျှင် ခနုတိုင်းရင်းသားတို့သည် ဗုဒ္ဓဘာသာကို အလေး အနက်ယုံကြည် ကိုးကွယ်လျက် ဘာသာရေးနှင့်စပ်သော ပွဲတော်များကို အလေး အနက်ထားကာ ကျင်းပလျှက်ရှိသည်ကို လက်လှမ်းမီသမျှ တင်ပြ လိုက်ရခြင်းသာဖြစ်ပါသည်။

၃။ လူမှုရေး

ခနုတိုင်းရင်းသားတို့၏ လူမှုရေးအမှုကိစ္စများသည် မြန်မာများ ကဲ့သို့ပင် အလွန်များပြားပေသည်။ ခနုတို့၏ လူမှုရေးလှုပ်ရှားမှုကို မတင်ပြမီ ခနုတို့၏ စိတ်နေသဘောထားကို အကြမ်းဖျင်း တင်ပြပါအံ့။

(၈) စေ့စပ်ခြင်း

ဓနု လူပျိုအပျိုတို့ အချင်းချင်း ချစ်ကျွမ်းဝင်သော အခြေအနေ သို့ ရောက်သောအခါ မိဘတို့အား သဘောတူ မတူကို မေးမြန်းကြ၏။ မိဘတို့ သဘောတူပြီဟု သိရသောအခါ လက်မထပ်မီ စရံဝင်ရရှိထုံးစံရှိလေသည်။ စရံဝင်သည်ဆိုခြင်းမှာ စေ့စပ်ခြင်းသဘောပင်ဖြစ်သည်။

ဓနုလူပျိုက အပျိုအား စရံဝင်ပုံတင်ပုံတင်နည်းမှာ ဤသို့ဖြစ်သည်။ လူပျိုဘက်မှ မိဘများသည် လက်ဖက်တစ်ထုပ်ထုပ်၍ ရပ်ရွာသူကြီးများ ဦးဆောင်(ရိုးစေ)စေလျက် အပျိုမိန်းကလေး၏ မိဘရှင်များရှိရာအိမ်သို့ ည(၇)နာရီမှ (၈)နာရီအချိန်အတွင်း သွားကြ၏။ အိမ်အလည်လာသလိုလိုနှင့် စေ့စပ်ကြောင်းလမ်းမှုကို ပြုကြလေသည်။ ညအချိန်ကို ရွေးချယ်ခြင်းမှာ စေ့စပ်ကြောင်းလမ်းမှု မအောင်မြင်လျှင် လူမသိစေရန်ပင်ဖြစ်သည်။ အပျို မိန်းကလေး မိဘအိမ်သို့ရောက်သောအခါ ဘယ်သူဘယ်ဝါသမီးနှင့် ဘယ်သူ ဘယ်ဝါသားတို့ လူငယ်တို့သဘာဝ မေတ္တာသက်ဝင်ချစ်ခင်နေကြသဖြင့် လက်ထပ်ခွင့်လာတောင်းပါကြောင်း ရွာသူကြီးက ဦးဆောင်ပြောရလေသည်။

အချို့ကျေးလက်တောရွာများတွင် “လက်ဖက်ဖောက်သည်” ဟု ခေါ်၍ လူပျိုမှ လက်ဖက်အုပ် တစ်အုပ်မှသုံးအုပ်၊ အချို့နေရာ ငါးအုပ် အထိယူဆောင်၍ လူပျိုမိဘများမပါဘဲ ရွာလူကြီးတစ်ယောက်က ဦးဆောင်လျက် အပျိုအိမ်သို့ သွားရောက်နားဖောက်ရသည်။

ထိုအခါ အပျိုမိန်းကလေးရှင်မိဘများဘက်က “လူငယ်ချင်းပြေလည်၊ မိဘချင်းကော ကျေလည်ကြပါရဲ့လား” ဟု ပြန်မေးသည်။ လူပျိုဘက်မှ ရွာလူကြီးက “အားလုံးပြေလည်ကြပါကြောင်း” ဖြေကြားပြီးသည်နှင့် စရံကိစ္စ အတွက် နှစ်ဘက်ညှိနှိုင်းကြပြီး သင့်မြတ်သဘောတူသော စရံငွေအဖြစ် စိန်ရွှေငွေလက်ကောက်လက်စွပ်စသည့် ရတနာပစ္စည်းများကို အပျိုမိန်းကလေး

ရှင် မိဘများလက်သို့ ပေးလိုက်ရသည်။ ဤစရံပေးသည့်အချိန်မှာပင် လူပျိုဘက်က ယူဆောင်လာသော လက်ဖက်ထုပ်ကိုလည်း မိန်းကလေးရှင်မိဘ များလက်သို့ ပေးထားခဲ့ရလေသည်။

ဓနုလူပျိုနှင့်အပျိုတို့သည် ဤကဲ့သို့ "စရံ" ဝင်အခမ်းအနားကျင်းပပြီးနောက်မှ အပျိုဘက်မှ အကြောင်းမညီညွတ်သဖြင့် လက်ထပ်ရန် ပျက်ကွက်ခဲ့လျှင် အပျိုက လူပျိုအား "စရံ" ဝင်ထားသော ပစ္စည်းတန်ဖိုး၏ နှစ်ဆကို ပြန်လျော်ပေးရလေသည်။ အကယ်၍ လူပျိုဘက်က အပျိုကို မယူနိုင်၊ လက်မထပ်နိုင်ခဲ့သော် ဝင်ထားသောစရံငွေပစ္စည်းအားလုံး ဆုံးရှုံးခံရလေသည်။ ဤသို့ စရံဝင်ပြီးနောက် အခြားသောအပျိုလူပျိုနှင့် သွားလာလည်ပတ်ခြင်းမပြုရတော့ပေ။ စရံတင်ထားခြင်းသည် နှစ်ဦးနှစ်ဖက် သစ္စာထားကြခြင်းသာဖြစ်သည်။ စရံတင်ထားပြီးသည်နှင့် တစ်ပြိုင်နက် စေ့စပ်ကြောင်းလမ်းပြီးစီးလေတော့သည်။

အထက်ပါပြဆိုခဲ့သည့်အတိုင်း ဓနုတိုင်းရင်းသားတို့သည် လက်မထပ်မီ လူပျို လှည့်ခြင်းနှင့် စေ့စပ်ခြင်းကိစ္စတို့ကိုပြုပြီးမှ လက်ထက်ထိမ်းမြားလေ့ရှိကြသည်။

ထို့အပြင် ဓနုတိုင်းရင်းသားတို့ စုပေါင်း၍ အင်တိုက်အားတိုက် ပြုလုပ်ကြသော လူမှုရေးကိစ္စသည် အသုဘအခမ်းအနားပင်ဖြစ်ပါသည်။ ဓနုတိုင်းရင်းသားတို့သည် မိမိတို့ရွာ၌အသုဘရှိပါက ရွာသားအားလုံးက ဝိုင်းဝန်းကူညီဆောင်ရွက်ပေးကြသည်။ မိမိတို့၏ အခြားလုပ်ငန်းများကို ယာယီနားကာ အသုဘကိစ္စကိုသာ ကူညီလုပ်ကိုင်ကြသည်။ ဆန်၊ ဆီ၊ ဆား၊ ငွေစသည်တို့ဖြင့်လည်း ကူညီကြသည်။

လူမမာအသက်ကုန်သည်နှင့် သေဆုံးသူသည် သက်ကြီးရွယ်အိုဖြစ်ပါက ချက်ချင်းရေချိုးပေးရသည်။ ငယ်ရွယ်သူဖြစ်ပါက ရေချိုးမပေးဘဲ မျက်နှာသစ်ပေးရသည်။ မျက်နှာသစ်ရာတွင် အထက်မှအောက်သို့ မဟုတ်ဘဲ

အသုဘပို့ဆောင်ရာတွင် ရှေ့ဆုံးမှ ကြေးစည်တီး၍ ၎င်းနောက် သံဃာတော်များ၊ (သံဃာတော်များ သင်္ချိုင်းသို့ ကြွသွားပြီးဖြစ်ပါက) လျှာရန် ကန်တော့ပွဲများ၊ ၎င်းနောက်မှ အလောင်းစင်၊ အလောင်းစင် နောက်မှ အသုဘပို့ ဆောင်သူများ၊ ဆွေမျိုးများအစရှိသည်ဖြင့် အစဉ်အတိုင်းပို့ ဆောင်ကြသည်။ သင်္ချိုင်းသို့ရောက်လျှင် အလောင်းကောင်အား သရဏဂုံတင်ပြီး မြေမြှုပ်ကြ သည်။ မြေမြှုပ်မည်ဆဲဆဲတွင် မြေမြှုပ်ပေးမည့်သူများက အလောင်းခေါင်းရင်းနှင့် ခြေရင်းဘက်မှ တစ်လှည့်စီ “အနိစ္စ၊ ဒုက္ခ၊ အနတ္တ”ဟူ၍ လက္ခဏာရေးသုံးပါးကို သုံးကြိမ်စီ ရွတ်ဆိုကြလေသည်။ ထို့နောက် အလောင်းတွင် ဝတ်ဆင်ထားသည့် အဝတ်များကို ဓားဖြင့် ခွဲပစ် (ဖြတ်)ပြီး အလောင်းကို အမှောက်လိုက်ချပြီး၍ သင်္ဂြိုဟ်မြေမြှုပ်လိုက်ကြသည်။ အသုဘပို့ဆောင် သူ့အားလုံး သင်္ချိုင်း၌ ရေစက်ချအမျှပေးဝေပြီး အသုဘအိမ်သို့ပင် တစ်ဖန်ပြန်လာရသည်။ ပြီးမှ မိမိတို့အိမ်သို့ ပြန်ကြရသည်။ သို့သော် အထက်ပါအယူအဆများ အချို့အရပ် ဒေသများ၌ မတွေ့ရတော့ပေ။

အချုပ်ဆိုရသော် ဓနုတို့၏အသုဘအခမ်းအနားသည် အမင်္ဂလာဖြစ်၍ မင်္ဂလာအခမ်းအနားနှင့် ဆန့်ကျင်နိုင်သမျှဆန့်ကျင်၍ ပြုလုပ်ကြရသည်။ မင်္ဂလာ နှင့်အမင်္ဂလာ ခွဲခြားခြင်း သဘောပင်ဖြစ်သည်။ ဒေသတစ်ခုနှင့်တစ်ခု ပြုလုပ်ပုံ အနည်းငယ်ကွာခြား တတ်သော်လည်း ယေဘုယျအားဖြင့် တူညီကြသည်။ မြို့နေသူ ဓနုများကမူ မြို့စလေ့ကို လိုက်၍ သင်္ဂြိုဟ်လျက် ရှိကြပေသည်။

ရက်လည်ဆွမ်းသွတ်ခြင်း

ကွယ်လွန်ပြီးသောသူကို ဆွမ်းသွတ်ရာတွင် သင်္ဂြိုဟ်ပြီးသည့် နောက် ရက်အနည်း ငယ်ခြားသည်နှင့် ဆွမ်းသွတ်ပေးကြသည်။ အများအားဖြင့် သုံးရက်မြောက်သောနေ့၌ ပြုလုပ်ကြသည်။ ဆွမ်းသွတ်ရက်ကိုကား တိတိကျ

ကျသတ်မှတ်ထားလေ့မရှိပေ။ ငွေအခြေအနေအရ အဆင်ပြေသလို ပြုလုပ်ကြသည်။ မြေလပ်ဒေသနေ သူများက အသုဘအခမ်းအနားကို "ရှေ့ကိစ္စ" ဟု ခေါ်ပြီး၊ ဆွမ်းသွတ်ခြင်းကို "နောက်ကိစ္စ" ဟု ခေါ်ဝေါ် သုံးစွဲလေ့ရှိကြသည်။

ဆွမ်းသွတ်ပွဲမတိုင်မီ အကြိုနေ့ညနေခင်းတွင် ဆွေမျိုးမိတ် သင်္ဂဟထဲမှဖြစ်စေ၊ အိမ်သူ အိမ်သားထဲမှ ဖြစ်စေ တစ်ယောက်ယောက် သည် (အချို့က နှစ်ယောက်) သေလွန်ပြီးသောသူကို မြှုပ်နှံထားသည့် သင်္ချိုင်းသို့ သွား၍ (အချို့အရပ်ဒေသ၌ ရွာပြင်မြင်းဖောင်သို့သွား၍) သေပြီးသူ၏ ဝိညာဉ်လိပ်ပြာကို သစ်ခက်သစ်ရွက် (အများအားဖြင့် ဇီးဖြူခက်)ဖြင့် စတိရိုက်လျက် ဆွမ်းသွတ်ကုသိုလ်ယူပါမည့်အကြောင်း ဝိညာဉ်လိပ်ပြာကို ဖိတ်ခေါ်လေ သည်။ ထို့နောက် ဝိညာဉ်လိပ်ပြာ ခေါ်လာသောဇီးဖြူခက်ကို ထမ်းပြန်လာပြီး အိမ်ထဲရံကြားတွင် ညှပ်ထားကြ၏။

နံနက်သို့ရောက်သောအခါတွင် သံဃာတော်များအား ဆွမ်းခဲဘွယ်ကပ်လှူခြင်း၊ တရားတော်နာယူပြီး အမျှပေးဝေခြင်းများ ပြုလုပ်ကြ၏။ တရားနာရေစက်ချ အမျှပေးဝေ ပြီးသောအခါ သေသူ၏ဝိညာဉ်လိပ်ပြာကို သုသာန်သို့ ပြန်ပို့လေ့ရှိကြသည်။ သေသူ၏ ဇာတာ ရက်ချုပ်များကိုလည်း ရွာဦးဘုရား(ရွာနံဘုရား)သို့ သွားရောက်လှူဒါန်း လေ့ရှိကြ သည်။ ဆွမ်းသွတ်ကိစ္စ ပြီးဆုံးသောအခါ ထိုနေ့မှာပင် အသုဘကိစ္စအတွက် ငှားရမ်းထားသောပစ္စည်း အားလုံးကို ပြန်ပို့ရသည်။ ကလဖျဉ်းများကိုလည်း ဖျက်သိမ်းပစ်ရသည်။ ဤသို့ပစ္စည်းများသိမ်း၍ ပြီးသောအခါ ဆွမ်းသွတ်ခြင်းကိစ္စပြီးဆုံးလေတော့သည်။

အချုပ်ဆိုရလျှင် လူမှုရေးရာများသည် "ဘဝတစ်ခု လူမှုတစ်ရာ" ဆိုသည့်အတိုင်း ဆုံးစမထင်များပြားလှပေသည်။ ထိုများစွာထဲမှ လူတိုင်းမလွဲမသွေ ကြုံတွေ့ရမည့် လူမှုရေး တစ်စိတ် တစ်ဒေသမျှ ကိုသာလျှင် တင်ပြခြင်းဖြစ်ပါသည်။

၃-၃။ အသက်မွေးဝမ်းကျောင်း

မြေလပ်ဒေသနေ ဓနုတိုင်းရင်းသားတို့၏ အဓိက အသက်မွေးဝမ်းကျောင်းမှာ စိုက်ပျိုးရေး ပင်ဖြစ်သည်။ ဓနုတိုင်းရင်းသားတို့ အဓိကစိုက်ပျိုးကြသော သီးနှံမှာ ဆန်စပါးဖြစ်ပြီး အခြားသော ဆီထွက်သီးနှံများ၊ ပဲအမျိုးမျိုး၊ အာလူး၊ ဂေါ်ရခါးသီး၊ မက်မုံသီးဂေါ်ဖီထုပ်(မုန်လာထုပ်)၊ ကော်ဖီစေ့၊ လက်ဖက်၊ ပဲပုတ်၊ ဂျူး၊ ချင်းလိမ္မော်၊ သစ်တော့၊ နေကြာ၊ သနပ်ဖက်၊ မက်မန်း၊ စတော်ဘယ်ရီပန်းသီးနှင့် ရာသီသီးနှံပင် အမျိုးမျိုးတို့ကိုလည်း စိုက်ပျိုးလေ့ရှိကြသည်။ ယင်းသီးနှံများဖြင့်ပင် အသက်မွေးဝမ်းကျောင်း ပြုကြသည်။

ဓနုတိုင်းရင်းသားတို့သည် စိုက်ပျိုးရေးအပြင် လက်မှုပညာများဖြင့်လည်း အသက်မွေးဝမ်းကျောင်းပြုကြသည်။ ယင်းလက်မှုပညာများမှ ရရှိသောပစ္စည်းများသည် တောင်ယာသုံးပစ္စည်းအမျိုးမျိုး၊ ဝါးဖြင့်ပြုလုပ်သော လူသုံးကုန်ပစ္စည်းအမျိုးမျိုး၊ သစ်သားဖြင့်ပြုလုပ်သော လူသုံးကုန်ပစ္စည်းအမျိုးမျိုးနှင့် အိမ်ထောင်ပရိဘောဂအမျိုးမျိုးတို့ ဖြစ်ပါသည်။

ထင်ရှားသော လက်မှုပညာများအနက် ရှမ်းစက္ကူ (မြိုင်းကိုင် စက္ကူ)လုပ်ငန်း၊ ထီးကျေး (စက္ကူထီး)လုပ်ငန်း၊ ခမောက်လုပ်ငန်းတို့သည် ပို၍ထင်ရှားသည်။ မြို့နေဓနုများကမူ အရောင်းအဝယ်အမျိုးမျိုးဖြင့် အသက်မွေးဝမ်းကျောင်းပြုလျက်ရှိကြသည်။

အချုပ်အားဖြင့်ဆိုရသော် ဓနုတိုင်းရင်းသားတို့၏ အဓိက အသက်မွေးဝမ်းကျောင်းမှာ စိုက်ပျိုးရေးလုပ်ငန်း လက်မှုလုပ်ငန်း၊ ပညာရေးလုပ်ငန်းများနှင့် နိုင်ငံအကျိုးပြု လုပ်ငန်းအသီးသီးတို့ဖြင့် အသက်မွေးဝမ်းကျောင်းပြု လေ့ရှိကြသည်။

၃:၄။ ပညာရေး

လူမျိုးတစ်စု ထူထောင်ရာ၌ ပညာရေးသည် အလွန်အရေး ပါသော အခန်းတစ်ခုဖြစ်သည်။ ဉာဏ်ပညာထက်မြတ်သော လူငယ်တို့ဖြင့် ဖွဲ့စည်းထားသော အဖွဲ့အစည်းသည်လည်း ထိပ်တန်းသို့ ရောက်ဖို့မခက်ခဲပေ။ ပညာရေး သည် အခြေခံအုတ်မြစ် ပင်ဖြစ်သည်။ အသိပညာကို အသုံးပြုခြင်းဖြင့် အရာကိုကို လွယ်ကူစွာ အောင်မြင်နိုင်သည်။ ထို့ကြောင့် နေ့တိုင်းရင်းသားတို့၏ ပညာရေး အခြေအနေကို အမြွက်မျှတင်ပြ လိုက်ပါသည်။

နေ့အမျိုးသားတို့သည် ပညာရေးတွင် ထူးချွန်ကြသည်။ အားပေးမှုလည်းရှိသည်။ လောကီ လောကုတ်ပညာနှစ်ရပ်လုံး၌ပင် အားပေးချီးမြှောက်မှု ရှိကြသည်။ နေ့တိုင်းရင်းသားများတွင် စာမတတ်သူဟူ၍ မရှိသလောက်ရှား၏။ အဘယ့်ကြောင့်ဆိုသော် နေ့လူမျိုးတို့သည် ကိုယ်ပိုင် စာပေအဖြစ် မြန်မာစာပေနှင့် မြန်မာစကား ကိုသာ အသုံးပြုခြင်းများ သောကြောင့် စကားတတ်သည်နှင့် စာတတ်ရန် အလွန်နီးစပ်၏။ စကားအတော် အတန်ပြောတတ်ရုံနှင့် စာသင်ရန် အလွန်လွယ်ကူ၏။ စာပေသည်ပင်စကား၊ စကားသည် ပင်စာပေဖြစ်နေ၍ မူလတန်း ပညာလောက်သာ သင်ကြားရုံမျှဖြင့် မြန်မာစာပေကို လုံးစေ့ပတ်စေ့ရေးတတ် ဖတ်တတ်ကြ၏။

နေ့အမျိုးသားများ အများစုနေထိုင်ရာဖြစ်သော ရွာငံ၊ အောင်ပန်း၊ ကလေး၊ တောင်ကြီး၊ ပင်းတယ၊ ပွေးလှ၊ နောင်ချို၊ ရပ်စောက်၊ ဘော်ဆိုင်းစသော မြို့ကြီးများတွင် အစိုးရအထက်တန်း ကျောင်းကြီးများများစွာရှိကြသည်။ တက္ကသိုလ်ပညာတတ်မြောက်သူ နေ့အမျိုးသားများသည်လည်း အများအပြားပင်ရှိကြလေသည်။ အချို့မှာ ပြည်တွင်းတက္ကသိုလ်များ၌ ဆရာတာဝန်၊ ပါမောက္ခတာဝန် အသီးသီးထမ်းဆောင်လျက်ရှိသကဲ့သို့ အချို့မှာ ပြည်ပတွင် ပါမောက္ခတာဝန်ထမ်းဆောင်ခဲ့သည်ကိုလည်းတွေ့ရှိရသည်။

အချုပ်အားဖြင့်ဆိုရသော် ဓနုတိုင်းရင်းသားတို့သည် မျိုးဆက်သစ်လူငယ်များအား ပညာရေးကို အလွယ်တကူသင်ကြား နိုင်စေရန် ပိုင်းဝန်းထောက်ပံ့လေ့ရှိကြသည်။ အချို့တတ်နိုင်သူများသည် မိသားစုသံယောဇဉ်ကို ဖယ်ထား၍ မိမိတို့ရင်သွေးပညာ တတ်မြောက်ရေးအတွက် အဝေးတစ်နေရာရှိ မြို့ကြီးများသို့လည်းကောင်း၊ ပြင်ပနိုင်ငံများ သို့လည်းကောင်း ပညာတော်သင် ပို့ထားကြသည်ကို တွေ့ရှိရသည်။

၃-၅။ အုပ်ချုပ်ရေး

ဓနုတိုင်းရင်းသားတို့၏ အုပ်ချုပ်ရေးပိုင်းကို ဆန်းစစ်ကြည့်သောအခါ---

- (က) ပဒေသရာဇ် (ဧဏ်ဘွား) အုပ်ချုပ်ရေး၊
- (ခ) ကိုလိုနီခေတ် အုပ်ချုပ်ရေး
- (ဂ) လွတ်လပ်ရေးရပြီးနောက်အုပ်ချုပ်ရေး
- (ဃ) ကိုယ်ပိုင် အုပ်ချုပ်ခွင့်ရဒေသအဖြစ် အုပ်ချုပ်ရေး ဟူ၍ လေးမျိုး တွေ့ရှိရပေသည်။ ထိုတွင်-

(က) ပဒေသရာဇ် (ဧဏ်ဘွား) အုပ်ချုပ်ရေး

ဓနုတိုင်းရင်းသားတို့၏ ဆွေအစဉ်မျိုးအဆက်ကို မြန်မာတို့ကဲ့သို့ ဘ၊ ဘိုး၊ ဘေး၊ ဘီ၊ဘင် စသည်မသုံးနှုန်းပဲ ဘ၊ ဘိုး၊ ဘေး၊ အဘွေး၊ အဘိဟူ၍ သုံးနှုန်းကြလေသည်။ မြေလပ်ဒေသ အုပ်ချုပ်ရေးစနစ်ကို “ရွာငံစစ်တမ်း” ၌အမြွက်မျှ ဖော်ပြထားသည်။ ယင်းပုရပိုက်တွင် ရွာငံနယ် အား အုပ်စိုးခဲ့သူ အစဉ်အဆက်နှင့်နယ်မြေအကျယ်အဝန်းတို့ကို တွေ့ရသည်။ ယင်း ပုရပိုက်မူသည် အောက်ပါအတိုင်းဖြစ်သည်။

ပုရပိုက်မူ

သက္ကရာဇ် ၁၁၆ ခု၊ သီတင်းကျွတ်လဆန်းအတွင်း ကျိဝန်ဝန်စု
ငွေခွန်တော် ရွှင် ၄၄ ရွာ ငွေခွန်တော်များ ငအော အစစ်ခံချက်-

ရွှင် ၄၄ ရွာမှာ၊ ၄၅ခု စုစာရင်းတော်ပါဝင်မှုရိုးကြီး၊
ရိုးအစုအစဉ်မှာ အဘိငဆွေဆက်၊ ၎င်းနောက် အဘွေး
ငကော်ရ။ ၎င်းနောက် အဘေးငသော်က ငယ်မည်မှန်ပါ
သည်။ အစိုးရဘွဲ့ကြီး အမည်မှာ ကောင်းမဉ်သူ ဆိုသူကြီးများ
ပါသည်။ ဘေးကောင်းမဉ်သူမရှိ၊ မရှိနောက် ဘိုးငလှခိုင်
များကြီးပါသည်။ ၎င်း ဘိုးငလှခိုင် မရှိနောက် ဘင်အောင် မြတ်
ထွန်း ဝန့်သား အသက် ၂၀ ရွယ်ရှိသူ ဆက်ခံကြီး များပါ
သည်။ ဘင်အောင်မြတ် ထွန်းနော် သားကျွန်တော် ငအော
ဆက်ခံကြီးများပါသည်။ အခွန်တော်မှာ တစ်နှစ်လျှင် ဂျီ၅ဝိ
ဆက်သွင်းရပါသည်။

အထက်ပါ ပုရပိုက်မူသည် မြေလပ်ဒေသ ရွှင်မြို့နယ် အုပ်ချုပ်သူ အစဉ်
အဆက်ဖြစ်သည်။ ပဒေသရာဇ်(စော်ဘွား) အုပ်ချုပ်သူများဖြစ်သည်။

မြန်မာနိုင်ငံကို အင်္ဂလိပ်တို့ သိမ်းပိုက်ပြီး ၈နှစ်အကြာ မြန်မာ သက္ကရာဇ်
၁၂၅၅ ခုနှစ်အတွင်း ထိုစဉ်က ရွှင်၌ ရင်ခွင်ပိုက် ငွေခွန်များအဖြစ် အုပ်ချုပ်နေသော
ဦးအုန်း ပင်ရေးသားတင်သွင်းသည့် အစီရင်ခံစာတမ်း ပုရပိုက်မူ၊ နောက်တစ်ခု
တွင် ရွှင်အုပ်စိုးခဲ့ သူများ အစဉ်အဆက်ကိုလည်း တွေ့ရသည်။ ယင်းမှာ-

ရွှင်မြို့နယ် ကျေးရွာမှာ ကောဇာသက္ကရာဇ်ပေါင်း ၉၀၀
ကျော်မှစ၍ ပထမ မောင်ဆွေဆက် ကြီးများသည် တို့ကို
ငွေခွန်များ မောင်ဩတိုင် ဆယ်ဆက်မြောက် အစဉ်အတိုင်း
ကြီးများ၍ ၎င်းငွေခွန်များ မောင်ဩ မရှိသည့်နော် ညီမောရ
များကြီး၍၊ မရှိနော် ၎င်းသား ငအိုများကြီး အုပ်ထိန်းသည်အတွင်း

ဥပါးသောရောဂါ ကပ်ရောက်၍ နယ်မြေမြို့ ကျေးရွာများကို မကြည့်မရှု နိုင်သည်နှင့် ၎င်းသား မောင်ထွန်းလင်းနှင့် တွဲဘက် များကြီး အုပ်ထိန်းကြပါသည်။ ၎င်းငွေခွန် ဥဆက်တို့တွင် ငွေခွန်များ မောင်ထွန်းလင်းသည် ကျေးရွာများကို မကြည့်မရှု မတရားမှု ပြုကျင့် များသောကြောင့် ရွာကြော့သူကြီးတို့ သဘောမညီ မညွတ်ရှိကြ၍၊ အထက် ငွေခွန်များ ဝခွေးဖြူ မြေး မောင်ညိုစိမ့်နှင့်၊ ညိုနှိုင်းတိုင်ပင် သဘောညီညွတ်သောကြောင့်။ မင်းတုံမင်းလက်ထက် ၁၂၂၅ ခုနှစ်တွင်။ ငွေခွန်များရိုး မောင်ညို စိမ့်နှင့် လွတ်တော်သို့ ဆင်းသွားပြီးလျှင်၊ လက်ရှိ ငွေခွန်များ မောင်ထွန်းလင်း၊ ငွေခွန်များရိုး မောင်ညိုစိမ့်တို့ လွတ်တော်တွင် အရာမူ အရေးစကားပြောဆိုကြရာ၊ မောင်ထွန်းလင်း တရားမူ ထင်လင်းရှိသည့်အတွက်၊ ရွာကြော့သူကြီးတို့ သဘော မကြိုက် ညီသောအချက်နှင့် ငွေခွန်များအရာက နှုတ်ပြီးလျှင် အရိုးသား မြေးမှန်သည့်အတိုင်း၊ မောင်ညိုစိမ့်ကို လွတ်တော်စာချွန် ပေးအပ် ၍ များကြီးအုပ်ထိန်းစေသည့်အတွင်း။ ငွေခွန်များဟောင်း မောင်ထွန်းလင်းကို လွတ်တော်မိန့်ချက်နှင့်။ ညောင်ရွှေရပ် စောံနှစ်မြို့ဝန်က ဖမ်းဆည်း၍ လွတ်တော်သို့ ပို့အပ်ရာ၊ ၎င်းလွတ်တော်အစိုးရတို့က မောင်ထွန်းလင်းကို အမိန့်တော် နှင့် အထက်ဗန်းမော် သစ်တောသို့ ပို့ထားပြီးနော် အရာမရ သေဆုံးပါကြောင်း။

ယင်းစာတမ်းအလိုအရ ရွာငံငွေခွန်များ မောင်ညိုစိမ့်သည် သီပေါမင်း လက်ထက် သက္ကရာဇ် ၁၂၄၄ ခုနှစ်တွင် မြို့စားရာထူး တိုးတက်ချီးမြှင့်ခံရသည်။ ထို့နောက် မြန်မာဘုရင်ပါတော်မူပြီး အင်္ဂလိပ်တို့ လက်ထက် သက္ကရာဇ် ၁၂၄၇-ခုနှစ်အလွန် ၁၂၄၈ (ခရစ် ၁၈၈၅-၁၈၈၆)အတွင်း နိုင်ငံမငြိမ်မသက်ဖြစ်နေစဉ်

အချိန်ကာလ ရွာငံမြို့စား မောင်ညိုစိမ့်က ဝင်းတော်မူ မောင်ဘောင်း၊ မိုးနဲစစ်ကဲကြီး ဦးမင ရပ်စော် မိုင်းပြည်နှစ်မြို့ဝန် မောင်ရွှေစိန်တို့ကို ဖမ်းဆီးပြီးလျှင် အစိုးရထံ ပို့အပ်မည် ကြံစည်ပြုလုပ်သည်ကို ၎င်းတို့သိ၍ ဝင်းတော်မူ ဦးဘောင်း(ဦးဖောင်း)၊ မိုးနဲစစ်ကဲကြီး ဦးမင ရပ်စောက်မိုင်းပြည်နှစ်မြို့ဝန် ဦးရွှေစိန်တို့သည် မြို့စားကြီး မင်းညိုစိမ့်အား လုပ်ကြံသတ်ဖြတ် လိုက်ကြသော ကြောင့် ရွာငံနယ်ကို မြို့စားကြီးအစ်ကိုတော်သူ ဘုရားဒကာ ဦးချစ်သူ၊ ထမင်းပေါင်း မြေတိုင်ကြီး မောင်ရင်အိုတို့ ညီအစ်ကိုနှစ်ဦးက ခေတ္တအုပ်ချုပ်ခဲ့ကြသည်။ ၎င်းနောက် လုပ်ကြံခံရသူ မြို့စားကြီးသား မောင်အုန်းပင်နှင့် သားအရင်းဖြစ်သော မောင်သူတော်တို့ကို လွှဲအပ် လိုက်သည်။

ထို့နောက် နောင်တွင် ရွှေမားဗိုလ် ဦးအုန်းပင် ဟုထင်ရှားခဲ့သည့် ဦးအုန်းပင်က ရွာငံနယ်ကို ရင်ခွင်ပိုက် ငွေခွန်မှူးအဖြစ် မောင်သူတော်က ရင်ခွင်နေ ငွေခွန်မှူးအဖြစ် ညီအစ်ကိုနှစ်ဦး အုပ်ချုပ်ခဲ့ကြသည်။ ယင်းနောက် အင်္ဂလိပ်ခေတ် ခရစ် ၁၈၉၈ ခုနှစ်မှစ၍ မောင်သူတော်က ငွေခွန်မှူးအဖြစ် အုပ်ချုပ်ခဲ့၍ မောင်သူတော်နောက်မှ ဦးစောလဖော် ဆိုသူက ဆက်ခံအုပ်ချုပ် ခဲ့လေသည်။

ရွာငံနယ်ကို စော်ဘွားများ အာဏာစွန့်လွှတ်ခဲ့သည့် ၁၉၅၉-ခုနှစ် ကာလအထိ နောက်ဆုံး အုပ်ချုပ်သွားသည့် ပုဂ္ဂိုလ်မှာ စော်ဘွား စင်ခွန်ရီ (ဦးစောလဖော်သား)ဖြစ် သည်ဟု တွေ့ရသည်။စင်စစ် ရွာငံသည် ရှေးက မြေလပ်စီရင်စု မြေလပ်ဒေသတွင် ပါဝင်ခဲ့သော နယ်မြေတစ်ခု ဖြစ်သည်။ မြေလပ် ဒေသဟူသည် ဓနုတောင်ရိုး လူမျိုးတို့ အများစု နေထိုင်ကြသည့်ဒေသဖြစ်သည်။ မြေလပ်-၁၆နယ်တို့မှာ---

- ၁။ရေဦးနယ် ၂။ရွာငံနယ် ၃။မြင်းကျဒိုးနယ်၊
- ၄။နန်းခုံနယ်၊ ၅။ပင်းတယနယ် ၆။ပွေးလှနယ်
- ၇။ကျုံး (ယခု ပင်းတယမြို့နယ်)
- ၈။ဘော်နင်းနယ်(ဟဲဟိုးမြို့အပါအဝင်)၉။ကျောက်ထပ်နယ်

- ၁၀။လွယ်အယ်-လုံးပိုနယ် ၁၁။နောင်တရားနယ်
- ၁၂။လွယ်လုံ-ပင်လောင်းနယ် ၁၃။လွယ်မောနယ်
- ၁၄။သာမိုင်းခမ်းနယ်(ညောင်ရွှေ၊ကလောအပါအဝင်)

၁၅။ပင်မှီနယ် ၁၆။ဘော်ဆိုင်း(ယခုကလောမြို့နယ်) တို့ဖြစ်သည်။
 ကုန်းဘောင် ခေတ်က မြေလပ်ဝန်တစ်ဦးခန့်ထား၍ ယင်းနယ်မြေများကို စီရင်
 အုပ်ချုပ်စေခဲ့သည် ဟုတွေ့ ရသည်။ ယခုအခါ ယင်းမြေလပ် ၁၆နယ်ကို
 ရွာငံ၊ရေဦး၊မြင်းကျဒီး၊နန်းခုံနယ်တို့ ပူးပေါင်းဖွဲ့ ထားသော ရွာငံမြို့နယ်(မြေလပ်ပိုင်း
 အနောက်ပိုင်းဒေသ)။ ပင်းတယ၊ပွေးလှ၊ကျုံးတို့ဖွဲ့ ထားသော ပင်းတယမြို့နယ်
 ဒေသ။ ရပ်စောက်မြို့နယ်ဒေသ။ ပင်လောင်းမြို့နယ်ဒေသ။ ကလော၊
 အောင်ပန်း၊ ဗဟို၊ဘော်ဆိုင်းနယ်တို့ ပူးပေါင်းဖွဲ့ထားသော ကလောမြို့နယ်
 (မြေလပ်ပိုင်းအရှေ့ပိုင်းဒေသ)ဟူ၍ မြို့နယ်ကြီးများ ခွဲခြားလိုက်သည်။
 ရွာငံမြို့နယ်သည် ဓနုလူဦးရေ ၉၀ရာခိုင်နှုန်းရှိသောကြောင့် ပဒေသရာဇ်
 (စော်ဘွား) အုပ်ချုပ်ရေး ခေတ်အတွင်း ရွာငံနယ်အုပ်ချုပ်သူများကို တင်ပြခြင်း
 ဖြစ်ပါသည်။

(၈)ကိုလိုနီခေတ်အုပ်ချုပ်ရေး

အင်္ဂလိပ်တို့ အထက်မြန်မာနိုင်ငံကို သိမ်းပိုက်ပြီးနောက် မြေလပ်ဒေသ
 မြေလပ်စီရင်စုတွင် မြို့စားအုပ်ချုပ်ရသော နယ်တစ်နယ်နှင့် ငွေခွန်မှူးအုပ်
 ချုပ်သော နယ်များရှိသည်။ ယင်းအနက် မြို့စားအုပ်ချုပ် သောနယ်မှာ
 “ဘော်နင်း” ဖြစ်၍၊ ငွေခွန်မှူးအုပ်ချုပ်ရသော နယ်များမှာ ရွာငံအပါအဝင်
 ပင်းတယ၊ ပွေးလှ၊ ပင်မှီစသည့် မြေလပ် ၁၆နယ်ဖြစ်သည်။ ထိုနယ်များတွင်
 မြန်မာဘုရင် များလက်ထက်က မြန်မာ ဘုရင်နှင့် ရှမ်းပြည် ညောင်ရွှေ၊ မိုးနဲ၊
 ရပ်စောက်စော်ဘွားကြီးတို့ ဆက်သွယ်ရာအဖြစ် နတ်ထိပ်တောင်၊ ခင်လယ်
 တောင်ကြားလမ်း၊ ရှောင်တဗွေကင်းလမ်း၊ ရဲရမန် မြို့ကြီး ဒေါင်းမီးလမ်း
 များရှိခဲ့သဖြင့် တောင်ပေါ်နှင့်မြေပြန့် ကူးသန်းရောင်းဝယ်မှုမပြတ်ဘဲ ဆက်သွယ်

သွားလာမှုအမြဲရှိခဲ့သည်ဟု ပြောကြသည်။ ထိုစဉ်အခါက သယ်ယူပို့ဆောင်ရေးအဖြစ် နွားဝန်တင်များနှင့် ဘီးပိတ်လှည်းများကို အသုံးပြုကြောင်းသိရသည်။ အင်္ဂလိပ် လက်ထက် ရောက်လာသောအခါ မြင်းကျွေးနယ်သည် ပွေးလှနယ်မြို့စား စောစံမြအုပ် ချုပ်ရေး လက်အောက်သို့ ရောက်ရှိသွားသည်။ ပွေးလှ နယ်ကို နောက်ဆုံးအုပ်ချုပ်သွားသည့် စော်ဘွားစပ်ထွန်းစိန် လက်ထက်အထိဖြစ်သည်။

(၈) လွတ်လပ်ရေးရပြီး အုပ်ချုပ်ရေး

၁၉၆၂-ခုနှစ် တော်လှန်ရေးကောင်စီ အစိုးရလက်ထက်တွင် ရှမ်းပြည်နယ်ကို ကျေးရွာ၊ ရပ်ကွက်၊ မြို့နယ်၊ ခရိုင်များ သတ်မှတ်သောအခါသော်-ရေဦးနယ်မှ ကျေးရွာအုပ်စု ၁၁-ခု၊ ရွာငံမြို့နယ်မှ ကျေးရွာ အုပ်စု ၁၁-ခုနှင့် ပွေးလှနယ်မြေမှ မြင်းကျွေးနယ် ခုနှစ်အုပ်စု ပူးပေါင်း၍ မြို့နယ်အဖြစ် သတ်မှတ်ခဲ့သည်။ ၁၉၆၄-ခုနှစ်မှစ၍ ပင်းတယမြို့နယ်၏ မြို့နယ်ခွဲအဆင့် လက်ထောက်မြို့ပိုင်များ ထားရှိအုပ်ချုပ်ခဲ့ရာမှ ၁၉၆၅-ခုနှစ်တွင် မြို့နယ်လုံခြုံရေးနှင့် အုပ်ချုပ်မှု ကော်မတီများထားရှိကာ ရွာငံ မြို့နယ်အဆင့် သီးခြားရုံးများဖွင့်လှစ်၍ မြို့နယ်ရုံးကိုလည်း ရွာငံမြို့တွင် ဖွင့်လှစ်ထားခဲ့သည်။ ယခုအခါ ရွာငံမြို့နယ်တစ်ခုလုံး၏ အုပ်ချုပ်ရေး ပုံစံကား ရွာငံမြို့မရပ်ကွက် သုံးရပ်ကွက်နှင့် ရွာငံ၊ ရေဦး၊ မြင်းကျွေး ကျေးရွာအုပ်စု ၂၉-အုပ်စုဖွဲ့လျက် ရပ်ကွက်ကျေးရွာပြည်သူ့ကိုယ်စားလှယ်များဖြင့်ဖွဲ့စည်းထားသည့် ပြည်သူ့အုပ်ချုပ်ရေးစနစ်သစ်ပင်ဖြစ်လေသည်။

(ဃ) ကိုယ်ပိုင်အုပ်ချုပ်ခွင့်ရဒေသအဖြစ်အုပ်ချုပ်ရေး

ယခုအခါနေတိုင်းရင်းသားတို့နေထိုင်သည့် ဒေသများတွင် နိုင်ငံတော်ဦးဆောင် မှုဖြင့် မိမိတို့ဒေသ၊ မိမိတို့ကျေးရွာများကို မိမိတို့ ကိုယ်တိုင် အုပ်ချုပ်နေ

ကြပြီဖြစ်သည်။ နိုင်ငံတော်၏အလံအောက်တွင် ဓနုတိုင်းရင်းသားလူထုတစ်ရပ်လုံးသည် ကိုယ့်အရပ်၊ ကိုယ့်ဒေသ ကိုယ့်ကျေးရွာများကို ကိုယ်တိုင်အုပ်ချုပ်နေကြပြီဖြစ်သည်။ မိမိတို့ဒေသ၏ လူမှုရေး၊ တရားစီရင်ရေးတို့ကို မိမိတို့ကိုယ်တိုင်ဖြေရှင်းနေကြပြီဖြစ်သည်။ ယင်းကဲ့သို့ ကိုယ်ပိုင်အုပ်ချုပ်ခွင့်ရဒေသအဖြစ် ရရှိစေရန်စွမ်းဆောင်ခဲ့သောသူများမှာ ဦးအောင်သိန်း (မြိုင်-ရွာငံမြို့နယ်)၊ ဦးမြသန်း (ရေဦး-ရွာငံမြို့နယ်)၊ ဦးကျော်ဇော (ရပ်စောက်မြို့)တို့ဖြစ်သည်။ ဓနုတိုင်းရင်းသားဒေသ ကိုယ်ပိုင်အုပ်ချုပ်ခွင့်ရဒေသ ဖြစ်ပေါ်လာပုံ (အကျဉ်း)မှာ အောက်ပါအတိုင်းဖြစ်ပါသည်။ ယင်းအချက်အလက်တို့ကို ဦးအောင်သိန်း (ပြည်သူ့လွှတ်တော်ကိုယ်စားလှယ်)မှ (၃. ၆. ၂၀၁၂) ပထမဝါဆိုလပြည့်ကျော်(၁)ရက်၊ အင်္ဂါနေ့တွင်ပေးပို့ခဲ့ပါသည်။

“ဓနုကိုယ်ပိုင်အုပ်ချုပ်ခွင့်ရဒေသ”ဖြစ်ပေါ်လာပုံ(အကျဉ်း)

၁၉၈၈-ခု အရေးအခင်းကြီးဖြစ်ပွားပြီးနောက် ပြည်ထောင်စု မြန်မာနိုင်ငံတွင် အေးအတူ၊ ပူအမျှအတူတကွ နေထိုင်လျက်ရှိသော တိုင်းရင်းသားလူမျိုး၁၀၀-ကျော်တို့၏ ဆန္ဒသဘောထားများကို ရယူနိုင်ရန် တိုင်းရင်းသားလူမျိုးကိုယ်စားလှယ်အများအပြားပါဝင်သော “အမျိုးသား ညီလာခံကြီး” ကိုကျင်းပပြီး ခိုင်မာသည့် ဖွဲ့စည်းပုံအခြေခံ ဥပဒေရေးဆွဲရာတွင် ပါဝင်မည့် အခြေခံရမည့် မူများနှင့် အသေးစိတ် အခြေခံရမည့်မူများကို အများဆန္ဒနှင့် ချမှတ်စေရန် လိုအပ်လာခဲ့ပါသည်။

ယင်းသို့လိုအပ်လာသည်နှင့်အညီ အမျိုးသားညီလာခံသို့ တိုင်းရင်းသားလူမျိုးကိုယ် စားလှယ်များ အပါအဝင် လူထုလူတန်းစား များအားလုံး ပါဝင်တက်ရောက်ဆွေးနွေးနိုင်စေရေးအတွက် အစုအဖွဲ့ ရှစ်ဖွဲ့ခွဲကာ တက်ရောက်စေခဲ့ပါသည်။ အမျိုးသားညီလာခံကို ၁၉၉၃-ခု ဇန္နဝါရီလ (၉)ရက်နေ့တွင် စတင်ကျင်းပခဲ့ရာ တိုင်းရင်းသားလူမျိုး ကိုယ်စားလှယ် ၂၁၅-ဦး အပါအဝင် တောင်သူ

လယ်သမား အလုပ်သမားကိုယ်စားလှယ်အဆုံး စုစုပေါင်း ၇၀၂-ဦး တက်ရောက် ခဲ့ကြပါသည်။ ၁၉၉၄-ခုနှစ် ဇန္နဝါရီလတွင် ဖွဲ့စည်းတည်ဆောက်ပုံ အခန်း၌ ပါဝင်မည့် ကိုယ်ပိုင်အုပ်ချုပ်ခွင့်ရ စီရင်စုများ သတ်မှတ်နိုင်ရေးကိစ္စ စတင် ဆွေးနွေးခဲ့ပါသည်။ ထိုညီလာခံသို့ ဓနုတိုင်းရင်းသားကိုယ်စားလှယ်များအဖြစ် တက်ရောက်လျှက်ရှိသော ဦးမြသန်း(ရေဦး)၊ ဦးကျော်ဇော (ရပ်စောက်)တို့နှင့် (၁၉၉၀)ရွေးကောက်ပွဲတွင် ရွေးချယ်ခံထားရသော ကိုယ်စားလှယ် အဖြစ်တက် ရောက်လျက်ရှိသော ဦးအောင်သိန်းတို့ ခေါင်းချင်း ရိုက်တိုင်ပင်ဆွေးနွေး ခဲ့ကြပါသည်။

အမျိုးသားညီလာခံကော်မရှင်မှ ချမှတ်ပေးသောလမ်းညွှန်ချက်အရ-

၁။ ကိုယ်ပိုင်အုပ်ချုပ်ခွင့်ရ ဒေသအတွက် မြို့နယ်တစ်ခုတွင် သက်ဆိုင်ရာ တိုင်းရင်းသား လူဦးရေအများဆုံးဖြစ်ရမည့်အပြင် မြို့နယ် လူဦးရေ၏ တစ်ဝက် ကျော် ဖြစ်ရမည်ဖြစ်ပါသည်။

၂။ အနည်းဆုံးနှစ် မြို့နယ်ပါရှိရမည်ဖြစ်ပြီး ၎င်းနှစ်မြို့နယ်မှာလည်း တဆက်တစပ်တည်း ဖြစ်ရမည်ဖြစ်ပါသည်။

၃။ ကိုယ်ပိုင် အုပ်ချုပ်ခွင့်ရတိုင်း အတွက်မှာမူ(၅)မြို့နယ်ပါရှိရမည် ဖြစ်ပါသည်။

ယင်းလမ်းညွှန်ချက်အရ ဓနုလူမျိုးအများစု နေထိုင်သော (၅)မြို့နယ် (နောင်ချို၊ ရပ်စောက်၊ ပင်းတယ၊ ကလောနှင့်ရွာငံ)သို့ ကွင်းဆင်းပြီး လူဦးရေ စာရင်းအပါအဝင်စာရင်းဇယားများကို မြေပုံနှင့်တကွ သက်ဆိုင် ရာဌာနများ ထံတွင် ရယူရန်လိုအပ်လာခဲ့ပါသည်။ ၎င်းတို့ကိုရယူရန် ဦးအောင်သိန်းသည် ၁၉၉၄-ခုနှစ် ဖေဖော်ဝါရီလ (၅) ရက်နေ့တွင် ညီလာခံ ကျင်းပရာ ရန်ကုန်မြို့ ကျိုက္ကဆံကွင်းမှ ရှမ်းပြည် ခရီးစခဲ့ပါသည်။ ဖေဖော်ဝါရီလ(၇)ရက်နေ့တွင် မြိုင်သို့ရောက်ရှိခဲ့သည်။ ထိုနေ့မှာပင် ရပ်စောက်သို့မြို့သို့လည်းကောင်း၊ (၈)ရက်နေ့တွင် ပင်းတယသို့လည်းကောင်း၊ (၉)ရက်နေ့တွင် ကလောမြို့သို့ လည်းကောင်း၊ (၁၀) ရက်နေ့တွင် ရွာငံမြို့နယ်သို့လည်းကောင်း၊ (၁၅)ရက်နေ့တွင်

နောင်ချိုမြို့နယ်သို့လည်းကောင်း ရောက်ရှိခဲ့သည်။ ၎င်းမြို့နယ်များမှ လိုအပ်သည့် စာရင်းဇယားများရယူပြီးနောက် မန္တလေးမှတစ်ဆင့် ရန်ကုန်မြို့သို့ ပြန်ခဲ့ရာ (၁၇. ၂. ၁၉၉၄) ရက်နေ့တွင် ကျိုက္ကဆံကွင်းသို့ ပြန်လည်ရောက်ရှိခဲ့ပါသည်။

ကျိုက္ကဆံကွင်းရှိတည်းခိုဆောင်တွင် ဦးမြသန်းဦးကျော်ဇောတို့နှင့် ညှိနှိုင်းဆွေးနွေးကြပြီးနောက် အမျိုးသားညီလာခံစုံညီအစည်းအဝေးသို့ တင်သွင်းနိုင်ရန်အတွက် ရှမ်းပြည်မှရယူခဲ့သောစာရင်းဇယားများကို စာတမ်းနှစ်စောင်ခွဲ၍ ပြုစုရန်စီစဉ်ခဲ့ကြပါသည်။ (၂၃. ၃. ၉၄)နေ့တွင်ကျင်းပသော အမျိုးသားညီလာခံ စုံညီအစည်းအဝေး၌ ဦးမြသန်း နှင့်ဦးကျော်ဇောတို့ စုပေါင်းပြုစုသော စာတမ်းအားဦးကျော်ဇောမှလည်းကောင်း၊ (၃၁. ၃. ၉၄)နေ့ ရွေးကောက်ပွဲတွင်

ရွေးချယ်ခံရသော ကိုယ်စားလှယ်များ အစုအဖွဲ့ပါ ဦးအောင်သိန်း မှ လည်းကောင်း ဓနုကိုယ် ပိုင်အုပ်ချုပ်ခွင့်ရနယ်မြေရရှိရေးအတွက် တင်ပြခဲ့ကြပါသည်။ ထို့အပြင် တစ်နှစ်ခန့်အကြာ (၃၁. ၃. ၉၅)နေ့ တွင်ကျင်းပသော အမျိုးသားညီလာခံစုံညီအစည်းအဝေးတွင် ဒုတိယအကြိမ်အဖြစ် ဦးအောင်သိန်းမှ ထပ်မံတင်သွင်းခဲ့ပါသည်။ (၇. ၄. ၉၅)နေ့တွင် အမျိုးသားညီလာခံစုံညီအစည်းအဝေးမှ

နိုင်ငံတော်ဖွဲ့စည်းပုံအခြေခံ ဥပဒေရေးဆွဲရာတွင်ပါဝင်မည့် ကိုယ်ပိုင်အုပ်ချုပ်ခွင့်ရတိုင်း၊ ကိုယ်ပိုင်အုပ်ချုပ် ခွင့်ရဒေသများနှင့် ပတ်သက်သည့် အသေးစိတ်အခြေခံရမည့်မှုများ ချမှတ်ခဲ့ရာ ရွှင်မြို့နယ်နှင့် ပင်းတယနှစ် မြို့နယ်ပေါင်းပြီး 'ဓနုကိုယ်ပိုင်အုပ်ချုပ်ခွင့်ဒေသ' သတ်မှတ်ပေးရမည် ဟုဆုံးဖြတ်ခဲ့ပါသည်။

(မူလစာတမ်းတင်စဉ်က နောင်ချိုရပ်စောက်၊ ပင်းတယ၊ ကလောနှင့် ရွှင်အပါ ငါးမြို့နယ်အပြင် ရွှင်မြို့နယ်နှင့် ထိစပ်နေသော သာစည်မြို့နယ်မှ ကျေးရွာအချို့နှင့် ပင်းတယ၊ ရပ်စောက်မြို့နယ်နှင့် ထိစပ်နေသော တောင်ကြီးမြို့နယ်မှ ကျေးရွာအချို့ပါ ဓနုကိုယ်ပိုင်အုပ် ချုပ်ခွင့်ရဒေသအတွင်း ထည့်သွင်းသတ်မှတ်ပေးရန် အဆိုပြုတင်ပြခဲ့ကြပါသည်။ ရှမ်းပြည်နယ် (လ၊ဝ၊က)ရုံးချုပ်မှ ထုတ်ပြန်သောစာရင်းဇယားများအရ ကလောမြို့နယ်နှင့် ရပ်စောက်မြို့

နယ်တို့တွင် ဓနုလူမျိုးအရေအတွက်က ဒုတိယဖြစ်ခဲ့သဖြင့် အကျုံးမဝင်ခဲ့ပါ။ ထို့အတူ သာစည်မြို့နယ်နှင့် တောင်ကြီး မြို့နယ်မှ ကျေးရွာအချို့ကို ထည့်သွင်း သတ်မှတ် ပေးရမည်ဆိုပါက မြို့နယ်နိမိတ်များကို ပြန်လည် ပြင်ဆင်ရမည်ဖြစ်၍ မအောင်မြင်ခဲ့ပါ။ နောက်ဆုံးတွင် ရွာငံ၊ ပင်းတယနှင့် နောင်ချိုမြို့နယ်တို့သာ ကျန်ရှိခဲ့ပါသည်။ သို့ရာတွင် တဆက်တစပ်တည်းရှိရမည်ဟူသော မူအရ နောင်ချိုမြို့နယ်သည် ပင်းတယမြို့နယ်နှင့် ရွာငံမြို့နယ်တို့အကြား ရပ်စောက် မြို့နယ်က ကြားခံနေပြန်သဖြင့် ဓနုကိုယ်ပိုင်အုပ်ချုပ်ခွင့်ရ ဒေသသတ်မှတ်ရာတွင် နောင်ချိုမြို့နယ် ကျန်ခဲ့ခြင်းဖြစ်သည်။

နိုင်ငံတော်အေးချမ်းသာယာရေးနှင့် ဖွံ့ဖြိုးရေးကောင်စီက (၂၀. ၈. ၂၀၁၀)နေ့တွင် အမိန့်ကြော်ငြာစာအမှတ် (၃၃/၂၀၁၀)ဖြင့် ကိုယ်ပိုင်အုပ်ချုပ်ခွင့်ရတိုင်းနှင့် ကိုယ်ပိုင်အုပ်ချုပ်ခွင့်ရဒေသများနှင့် ရုံးစိုက်ရာမြို့များကို သတ်မှတ်ပေးခဲ့ရာ အပိုဒ်(၁)၊ အပိုဒ်ခွဲ(ဂ)တွင် ရှမ်းပြည်နယ်ရှိ ရွာငံမြို့နယ်နှင့် ပင်းတယမြို့နယ်တို့ကို စုစည်း၍ 'ဓနု ကိုယ်ပိုင်အုပ်ချုပ် ခွင့်ရဒေသ' အဖြစ်လည်းကောင်း၊ အပိုဒ်(၂)၊ အပိုဒ်ခွဲ (ဂ)တွင် ရုံးစိုက်ရာမြို့အဖြစ် 'ပင်းတယမြို့' ဟုလည်းကောင်း ပါရှိခဲ့ပါသည်။

ဓနုကိုယ်ပိုင်အုပ်ချုပ်ခွင့်ရဒေသအုပ်ချုပ်ရေး(အကျဉ်း)

ပြည်ထောင်စုသမ္မတမြန်မာနိုင်ငံတော်ဖွဲ့စည်းပုံ အခြေခံဥပဒေအရ ၂၀၁၀ပြည့်နှစ် လွှတ်တော်ရွေးကောက်ပွဲများကို နိုဝင်ဘာလတွင် ကျင်းပပြုလုပ် ခဲ့ပါသည်။ ပြည်သူ့လွှတ်တော်အမျိုးသားလွှတ်တော်နှင့် တိုင်းဒေသကြီး (သို့မဟုတ်)ပြည်နယ်လွှတ်တော်များအတွက်ဖြစ်ပါသည်။ ရွာငံမြို့နယ်နှင့် ပင်းတယမြို့နယ်များတွင် ရှမ်းပြည်နယ်လွှတ်တော်ကိုယ်စားလှယ် နှစ်ဦးစီ၊ ပြည်သူ့ လွှတ်တော်ကိုယ်စားလှယ်တစ်ဦးစီနှင့် နှစ်မြို့ နယ်ပေါင်းပြီး အမျိုးသားလွှတ် တော်ကိုယ်စားလှယ် တစ်ဦးရရှိပါသည်။

ခနုကိုယ်ပိုင်အုပ်ချုပ်ခွင့်ရဒေသ ဦးစီးအဖွဲ့ကို ၁၀-ဦးဖြင့် ဖွဲ့စည်းရမည်ဖြစ်ရာ-

- ၁။ နှစ်မြို့နယ်ရှိ ပြည်နယ်လွှတ်တော်ကိုယ်စားလှယ် ၄-ဦး
- ၂။ တပ်မတော်သား ပြည်နယ်လွှတ်တော်ကိုယ်စားလှယ် ၃-ဦး
- ၃။ နှစ်မြို့နယ်အတွင်းရှိ လူဦးရေ တစ်သောင်းကျော်သည့် လူမျိုး ကိုယ်စားလှယ်များအတွက် ပအိုဝ်းလူမျိုး-၁-ဦးနှင့်တောင်ရိုးလူမျိုး-၁-ဦး
- ၄။ ဦးစီးအဖွဲ့တွင်၁၀-ဦးမပြည့်သေးသဖြင့် ပြည်နယ်လွှတ်တော် ကိုယ်စားလှယ်များ မှနေ၍ သင့်တော်သည့်ဒေသအတွင်းနေ တိုင်းရင်းသားတစ်ဦးကိုရွေးချယ်ပြီး ထပ်ဆောင်းကြရပါသည်။

ဒေသဦးစီးအဖွဲ့(အလုပ်အမှုဆောင်အဖွဲ့)ကို ဥက္ကဋ္ဌတစ်ဦးနှင့် အဖွဲ့ဝင်နှစ်ဦးတို့ဖြင့် ဖွဲ့စည်းတာဝန်ပေးပါသည်။ လောလောဆယ်ဥက္ကဋ္ဌ အဖြစ်ဦးထူးကိုကို(ပင်းတယ၊မိုင်းလီ)နှင့် အဖွဲ့ဝင်အဖြစ် ဦးကိုကို (ရွာငံ၊ ရွာမ)၊ဗိုလ်မှူးတင်ဇော်လွင်(တပ်မတော်သားကိုယ်စားလှယ်၊ တိုက်ခိုက်ရေးသင်တန်းကျောင်း၊ ဗထူး)တို့ဖြစ်ကြပါသည်။

ပြည်နယ်လွှတ်တော်ကိုယ်စားလှယ်သားအဖြစ် ရွာငံမြို့မှ ဦးကိုကို(ရွာမ) နှင့် ဦးသိန်းထွန်း (မြင်းကျဒိုး)တို့ဖြစ်ကြသည်။ ပင်းတယမြို့နယ်မှ ဦးစင်အောင်မြတ် (လက်ရှိ ရှမ်းပြည်နယ် ဝန်ကြီးချုပ်၊ ပွေးလှ)နှင့် ဦးထူးကိုကို (ပင်းတယ-မိုင်းလီ)တို့ဖြစ် ကြပါသည်။(ဦးစင်အောင်မြတ်မှာ ရှမ်းပြည်နယ် ဝန်ကြီးချုပ်ဖြစ်သွားသော်လည်း အစားထိုး ပြန်လည်ရွေးကောက်ခြင်းမရှိပါ) ပြည်သူ့လွှတ်တော်ကိုယ်စားလှယ်များမှာ ရွာငံမဲဆန္ဒနယ်မှ ဦးအောင်သိန်းနှင့် ပင်းတယမဲဆန္ဒနယ်မှ ဦးဝင်းကြည်တို့ဖြစ်ပြီး၊ အမျိုးသားလွှတ်တော်ကိုယ်စားလှယ်မှာ ဗိုလ်မှူးဟောင်း ဦးရှုမောင် (ပင်းတယသား၊ ရန်ကုန်နေ)တို့ ဖြစ်ကြပါသည်။

အဖွဲ့ဝင် ၉-ဦးစလုံးတက်ရောက်ပြီး ခနုဒေသဦးစီးအဖွဲ့အစည်းအဝေးကို တစ်လတစ်ကြိမ်ပြုလုပ်ရပါသည်။ ခနုကိုယ်ပိုင်အုပ်ချုပ်ခွင့်ရဒေသ အတွင်း ဥပဒေပြုရေး နှင့်ပတ်သက်၍

- ၁။ မြို့ပြနှင့် ကျေးရွာစီမံကိန်းများ
- ၂။ လမ်းတံတားများဖောက်လုပ်၊ တည်ဆောက်၊ ပြုပြင်ထိန်းသိမ်းရေး
- ၃။ ပြည်သူ့ကျန်းမာရေး
- ၄။ စည်ပင်သာယာရေးလုပ်ငန်း
- ၅။ မီးဘေးအန္တရာယ် ကြိုတင်ကာကွယ်ရေး
- ၆။ စားကျက်မြေများထိန်းသိမ်းရေး
- ၇။ သစ်တောများ ကာကွယ်ထိန်းသိမ်းရေး
- ၈။ ပြည်ထောင်စုက ပြဌာန်းသည့် ဥပဒေနှင့်အညီ သဘာဝပတ်ဝန်းကျင်ထိန်းသိမ်းရေး

၉။ မြို့နှင့်ကျေးရွာများအတွင်း ရေနှင့်လျှပ်စစ်မီးဆိုင်ရာကိစ္စ

၁၀။ မြို့များနှင့်ကျေးရွာများ၏ ဈေးများဆိုင်ရာကိစ္စတို့ကို ဖွဲ့ စည်းပုံအခြေခံအရ ခွဲဝေအပ်နှင်း ထားပါသည်။

အုပ်ချုပ်ရေးနှင့်ပတ်သက်၍မူ ပြည်ထောင်စုလွှတ်တော်နှင့် ပြည်နယ်လွှတ်တော်တို့မှ ပြဌာန်းသော ဥပဒေများအရ အုပ်ချုပ်ရမည် ဖြစ်ပါသည်။ ထို့အပြင် ဒေသအတွင်းရှိ ဌာနဆိုင်ရာလုပ်ငန်းများအား ကြီးကြပ်ခြင်း၊ ပေါင်းစပ်ညှိနှိုင်းခြင်းနှင့် ဦးဆောင်လမ်းညွှန်ခြင်းများကိုလည်း ဆောင်ရွက်ရပါသည်။

နေဒေသဖွံ့တိုးတက်လာစေရေးအတွက်လည်း နှစ်တိုး၊ နှစ်ရှည်စီမံကိန်းများ ကိုရေးဆွဲပြီး ရှမ်းပြည်နယ် အစိုးရအဖွဲ့မှ တစ်ဆင့်ပြည်ထောင်စုအစိုးရသို့ အတည်ပြုချက်အရယူကာ လက်တွေ့ဆောင်ရွက်ကြရမည်ဖြစ်ပါသည်။

နေဒေသ ဦးစီးအဖွဲ့ဝင်များ

၁။ ဦးထူးကိုကို	ပင်းတယ	ဥက္ကဋ္ဌ	(အချိန်ပြည့်)
၂။ ဦးကိုကို	ရွာငံ	အဖွဲ့ဝင်	(အချိန်ပြည့်)
၃။ ဗိုလ်မှူးတင်ဇော်လွင်	ဗထူး	အဖွဲ့ဝင်	(အချိန်ပြည့်)
၄။ ဦးသိန်းထွန်း	ရွာငံ	အဖွဲ့ဝင်	(အချိန်ပိုင်း)

- ၅။ ဗိုလ်ကြီးဇော်နိုင်ဝင်း စစ်ဦးစီးတက္ကသိုလ်၊ကလော အဖွဲ့ဝင်
(အချိန်ပိုင်း)
- ၆။ ဗိုလ်ကြီးဉာဏ်ဝေဖြိုး စစ်ဦးစီးတက္ကသိုလ်၊ကလော အဖွဲ့ဝင်
(အချိန်ပိုင်း)
- ၇။ ဦးချစ်ဟန် တမဲ၊တောင်ရိုးကိုယ်စားလှယ် အဖွဲ့ဝင်
(အချိန်ပိုင်း)
- ၈။ ဦးညွန့်မောင် ရွာငံ၊ပအိုဝ်းကိုယ်စားလှယ် အဖွဲ့ဝင်
(အချိန်ပိုင်း)
- ၉။ ဦးတင်ငြိမ်း၊ပွေးလှ၊ဖြည့်စွက်ထပ်ဆောင်းကိုယ်စားလှယ်အဖွဲ့ဝင်
(အချိန်ပိုင်း)

တို့ဖြစ်ကြပါသည်။

အထက်ပါပြဆိုခဲ့သည်မှာ ဓနုတိုင်းရင်းသားတို့၏ ကိုယ်ပိုင်အုပ်ချုပ်ခွင့်ရဒေသအဖြစ်ရ ရှိပြီးနောက် အုပ်ချုပ်ရေးအခြေအနေ ကိုတွေ့ရခြင်းဖြစ်ပါသည်။ အချုပ်အားဖြင့်ဆိုရသော် ဓနုတိုင်းရင်းသားတို့သည် အုပ်ချုပ်ရေးစနစ်လေးမျိုးဖြင့် ပဒေသရာဇ်ခေတ်မှသည် ယနေ့ခေတ်တိုင်အောင် နိုင်ငံတော်၏ အလံအောက်တွင် ငြိမ်းချမ်းစွာ မှီတင်း နေထိုင်ခဲ့ကြသည်ကို တွေ့ရပါသည်။

ခုဒ္ဒါ ယဉ်ကျေးမှု

ဓနုတိုင်းရင်းသားတို့၏ ယဉ်ကျေးမှုကဏ္ဍတွင်

- (က) ဝတ်စားဆင်ယင်မှု
- (ခ) ရိုးရာအက
- (ဂ) တူရိယာ
- (ဃ) ရိုးရာတေးသီချင်းတို့ကို အကျဉ်းမျှ ဖော်ပြပါမည်။

(က) ဝတ်စားဆင်ယင်မှု

ဓနုတိုင်းရင်းသားတို့၏ ဝတ်စားဆင်ယင်မှုသည် အခြားသော တိုင်းရင်းသားများဖြစ်ကြသော ရှမ်း၊ အင်းသား၊ တောင်ရိုး၊ ပအိုဝ်းတိုင်းရင်းသားတို့၏ အမျိုးသားအဝတ်အစားတို့နှင့် အရောင်သာကွဲပြား ချုပ်လုပ်ပုံမှာ အတူတူပင် ဖြစ်ပါသည်။

ဓနုအမျိုးသားများသည် တိုက်ပုံနှင့် ဘောင်းဘီတို့ကို ခဲရောင် ဖြင့်ပြုလုပ်ပြီး ခါးစည်းကြိုးကား အနီ၊ အစိမ်း၊ အဝါတို့ဖြင့် စည်းလေ့ရှိ သည်။ ခေါင်းပေါင်းမှာ ပန်းရောင် ပုဝါဖြင့်ပြုလုပ်ကြသည်။ ခေါင်းပေါင်းသောအခါ ခေါင်းပေါင်းစကို အောက်သို့ချထား ခြင်းသည် ဓနုတိုင်းရင်းသားနှင့် ရှမ်းတိုင်းတို့၏ ခြားနားမှုပင်ဖြစ်သည်။ အချို့ဓနုအမျိုးသားများသည် ယင်းဝတ်စုံတို့ကို ရိုးရာပွဲတော်များကြုံကြိုက်မှသာ ဝတ်ဆင်လေ့ရှိကြသည်။ ရိုးရာပွဲတော်နှင့် မကြုံကြိုက်ပါက မြန်မာအမျိုးသားများကဲ့သို့ပင် ဝတ်စားဆင်ယင်ကြသည်။

ဓနုအမျိုးသမီးတို့၏ ဝတ်စားဆင်ယင်မှုသည် အောက်ပိုင်း အဝတ်အစား(ထမီ)အရောင်ကိုကြည့်၍ အင်္ကျီကိုဝတ်ဆင်ကြသည်။ ဥပမာ-လုံချည်၏ မူလအရောင် အနက်ရောင်ပေါ်မှ ဖြူ နီ၊ စိမ်း၊ ဝါကန့်လန့်ဖြတ် လိုင်းများပါရှိပေသည်။ အပေါ် အင်္ကျီအား ထမီ(ထမိန်)တွင်ပါရှိသော ကန့်လန့်ဖြတ်လိုင်းကြောင်းအရောင်ကိုကြည့်၍ ထိုအရောင်နှင့်တူအောင်ချုပ်၍ ဝတ်ဆင်ကြသည်။ အင်္ကျီချုပ်ရာတွင် ဒေါက်(ကော်လံ)မပါပေ။ အဝတ်အစားသည် ရှေးဆန်ပေသည်။ ဤသည်မှာ ဓနုတိုင်းရင်းသားတို့၏ယဉ်ကျေးမှု သင်္ကေတ၊ လူမျိုး၏ သင်္ကေတအဖြစ်သတ် မှတ်ထားသောဝတ်စားဆင်ယင်ပုံဖြစ်သည်။

ယခုအခါ အချို့ဒေသများတွင် လူကြီးပိုင်း၌ ပုဆိုးလုံချည် ဝတ်ဆင်ကြ၍ အမျိုးသမီးပိုင်း၌ မြန်မာဆန်ဆန်ဝတ်ဆင်ကြသည်။ အချုပ်အားဖြင့်ဆိုရသော် ဓနုတိုင်းရင်းသားတို့၏ ဝတ်စားဆင်ယင်မှုမှာ ရှေးဦးမြန်မာများ ဝတ်စားဆင်ယင်ပုံနှင့် များစွာတူညီ၍ ရှေးဦးမြန်မာယဉ်ကျေးမှု သရုပ်ကိုဖော်ကျူးလျက်ရှိပေသည်။

(၈) ရိုးရာအက

မြန်မာနိုင်ငံအတွင်းမှီတင်းနေထိုင်ကြသော တိုင်းရင်းသား အသီးသီးတွင် ကိုယ်စီကိုယ်စီ ရိုးရာအကများရှိကြပေသည်။ ဓနုတိုင်း ရင်းသားတွင်လည်း ကိုယ်ပိုင်ရိုးရာယဉ်ကျေးမှုအကများရှိလေသည်။

ဓနုတိုင်းရင်းသားတို့ ကလေးရိုသော အကများမှာ-

- (၁) ဓနုအိုးစည်တီး- အိုးစည်ဝိုင်းနှင့် တွဲဖက်၍ လူကြီး လူငယ် ယောက်ျား မိန်းမအားလုံး စုပေါင်းပြီး လက်ချိုးကကြရသော “လက်ချိုး အက”။
- (၂) ဝါးသိုင်း၊ တုတ်သိုင်း၊ လက်သိုင်းစသည့် ကကွက်ဖြင့် ကကြ ရသော “သိုင်းကွက်အက” ဟူ၍ အဓိကအားဖြင့် နှစ်မျိုးရှိသည်။ ထိုနှစ်မျိုးမှ-
- (၁) တောင်ယာသိမ်းချိန်တွင် ကလေးရိုကြသော “ယာပုတ် ပွဲတော် အက” (တောင်ယာသိမ်း အက)
- (၂) မီးလွတ်ပွဲ ကျင်းပချိန် ကကြသော “မီးလွတ်ပွဲတော် အက”
- (၃) ပန်းဖွားသိုင်း အက
- (၄) ပွဲစပယ်သိုင်း အက
- (၅) တာတက်ပွဲ အက
- (၆) လက်နှစ်ဖက်မြှောက်၍ ကကြသော “မီးဆုခံ အက” စသည်ဖြင့် အမျိုးမျိုးခွဲထားသည်ကို တွေ့ရသည်။

ဓနုတိုင်းရင်းသားတို့၏ အကသည် အမျိုးသားဟန်ပါပြီး ရင်း နှီးခြင်း၊ စည်းလုံးညီညွတ်ခြင်းသရုပ်ကို ဆောင်နေ၏။ ဇာတိသွေး ဇာတိမာန်ကို ထုတ်ဆောင်ပြနေသည့်သဘောပင်ဖြစ်သည်။ အမျိုးသားစည်းလုံးညီညွတ်ရေးကို ဖော်ကျူးရာလည်းရောက်ပေသည်။

(၁) တူရိယာ

နေတိုင်းရင်းသားတို့ သီဆိုကျူးရင့်ကြသော တေး၊ ကဗျာ၊ သံချပ်များကို အောက်ပါတူရိယာများ အသုံးပြုလျက် သီဆိုကြကျူးရင့်ကြသည်။
ယင်းတူရိယာများမှာ-

(၁) "နေအိုးစည်" အမြင့် ၂-ပေမှ ၃-ပေအကြားရှိ၍ အချင်း အနံ ၁-ပေနှင့် ၂-ပေအကြားရှိသည်။ သားရေဖြင့် ကျက်ထားသည့် သစ်သားထွင်းအိုးစည်ဖြစ်သည်။ နေအိုးစည်နှင့်အတူ လိုက်ဖက်ညီစေရန် မောင်းတစ်စုံ၊ ဝါးလက်ခုပ်လေး၊ ငါးခုနှင့် လင်းကွင်းတို့ပါဝင်သည်။

(၂) "နေပြော" အလျားတစ်တောင်နှင့် လက်လေးသစ်ခန့်၊ ထိပ်ဝအကျယ်တစ်တောင်နှင့် လက်နှစ်သစ်ခန့်ရှိ၍ အသားထွင်း၍ သားရေဖြင့် ကျက်ထားပေသည်။ နေပြောနှင့်အတူ အသုံးပြုကြသော တွဲဖက်တူရိယာများမှာ နေပြောလေးလုံး၊ အဝိုင်းတစ်ထွာခန့် မျက်နှာကျက်၊ တစ်ထွာကျော် ထိပ်ဝကားကားပုံသဏ္ဍာန်ခပ်ဝိုင်းဝိုင်း ပလုပ်တုတ်ငုံတစ်လုံး၊ လင်းကွင်းကြီးတစ်စုံ၊ စည်းတစ်ခုနှင့် နွဲကြီးတစ်လက်တို့ပါရှိပေသည်။

နေပြောတီးပုံမှာ အခြားရေကင်းပြောတီးပုံနှင့် မတူပေ။ တီး ကွက်ပေါင်း ၁၂ မျိုးခန့် ရှိပေသည်။ ယင်းတို့မှာ-

- | | | | |
|-----------------|-----------------|--------------------|-------------|
| (၁) ပတ်ပျိုး | (၂) စာတော်တိုက် | (၃) အငြိမ့်ခံ | (၄) နတ်ပင့် |
| (၅) နတ်ပို့ | (၆) ဘီလူးထွက် | (၇) မျောက်ထွက် | |
| (၈) ဇော်ဂျီထွက် | (၉) နဂါးထွက် | (၁၀) မြင်းထွက် | |
| (၁၁) ဝန်ထွက် | (၁၂) မင်းထွက် | စသည်တို့ဖြစ်ကြသည်။ | |

(ဃ) ခြူးရာတေးသီချင်း

ခနုတိုင်းရင်းသားတို့ ခေတ်အဆက်ဆက် သီဆိုကျူးရင့်လာကြသော တေးသီချင်းများ များစွာရှိပါသည်။ ၎င်းတို့မှာ များသောအားဖြင့် သံချပ်များ ဖြစ်ကြသည်။ ထိုတွင် ကြီးချင်းမာယာ ကဗျာတောင်ယာ ကျေးလက်တေး၊ နွားဝန် တင်တေးကဗျာ၊ ခနုတိုင်းရင်းသားတို့၏ သစ္စာထားကဗျာ၊ ခေတ်ပေါ်ခနု ကဗျာနှင့် ခေတ်ပေါ်ခနုသံချပ်များဟူ၍ ပါဝင် ပေသည်။

ကြီးချင်းမာယာကဗျာ(ကြီးချင်းတေးကဗျာ)ဆိုသည်မှာ ခနုလူပျိုများ လူပျိုလှည့် တေးကဗျာဖြစ်ပြီး လူပျိုအပျို အပြန်အလှန် မာယာချင်းပြိုင်၍ သီဆိုကြသည့်တေး ဖြစ်ပါသည်။

မီးဝင်ပွဲနှင့် တာတက်ပွဲ ချီးချင်းမာယာ(ကြီးချင်း) တေးကဗျာများကို ရှမ်းပြည်မြေ လပ်ပိုင်း ခနုတို့ဒေသတွင် နှစ်စဉ်နှစ်တိုင်း နှစ်သစ်ကူးပြီး နှစ်ဆန်း(၁) ရက်နေ့မှစပြီး ကဆုန်လပြည့်နေ့အထိ အတာတက် ဘုရားပွဲတော်များရှိရာ ထိုအတာတက်ပွဲများတွင် ခနုလူပျို အပျိုများသည် တစ်ဦးနှင့်တစ်ဦး စောင်းချိတ် သီဆိုကြသည့် မာယာများသည့် တေးကဗျာများဖြစ်သည်။ သီတင်းကျွတ်နှင့် တန်ဆောင်မုန်းလများတွင်ပြုလုပ်သော မီးဝင်ပွဲများနှင့် မီးပဒေသာပွဲများတွင် လည်း အော်ဟစ်သီဆိုကြသော တေးကဗျာများဖြစ် ပါသည်။

တောင်ယာကျေးလက် တေးကဗျာဆိုသည်မှာ တောင်ယာလုပ်ငန်း လုပ်ကိုင်ချိန်တွင် မိုးအေးအေး လေပြေလေးယှက်သန်းခိုက်တွင် အိမ်သူသက် ထားချစ်သူများကို လွမ်းဆွတ်သတိရ တသပုံကို တပ်မက်စွဲငြိဖွယ် ဖွဲ့ဆိုထားသည့် တေးကဗျာများဖြစ်သည်။

နွားဝန်တင် တေးကဗျာများဆိုသည်မှာ ရှေးဘိုး၊ ဘီ၊ ဘင်လက်ထက်က လမ်းပန်း ဆက်သွယ်ရေး ခက်ခဲ၍ တောင်ပေါ်လမ်းဖြင့် ပစ္စည်း များကိုတင်၍ သယ်ယူသည့်နွားများကို နွားဝန်တင်ဟုခေါ်သည်။ ၎င်း နွားဝန်တင်ဖြင့် တစ် ဒေသမှ တစ်ဒေသသို့သွားကြရာတွင် နွားများ၌ ခလောက် ဆွဲထားကြသည်။ ထိုခလောက်သံကိုပင် စည်းဝါးအဖြစ် အသုံး ပြုပြီး လွမ်းမောဖွယ်ရာ တေးကဗျာ

များ စပ်ဆိုသီဆိုကြသည်။ ၎င်းတေးကဗျာများကို နွားဝန်တင်တေးကဗျာများ ဟုခေါ်ကြသည်။

ခနုတိုင်းရင်းသားတို့ သစ္စာထားကဗျာဟူသည်မှာ အပျိုလူပျို လှည့်ရာမှ သမီးရည်းစားဘဝ သို့ရောက်ရှိလာချိန်တွင် တစ်ဦးနှင့်တစ်ဦး သစ္စာထားသစ္စာ နှံ့ကြသော ရိုးရာကျေးလက်တေးကဗျာများပင် ဖြစ်ပါ သည်။

အထက်ပါ တေးသီချင်းများကို သိန်းသန်းထွန်း(သမိုင်းသုတေသီ) ဦးမြမောင် (ပါမောက္ခ ငြိမ်း-ပင်းတယ) ဒေါက်တာကျော်လွင်ထူး (ရှုပဗေဒ) ဝင်းအောင် (အောင်ပန်း) နေစိုးအောင် (တောင်ကြီး)တို့မှ "ခနု ကျေးလက်တေး ကဗျာကျူးရင့်သံများ" အမည်ဖြင့် စာအုပ်တစ်အုပ်အဖြစ် ပြုစုပြီးဖြစ်၍ ဤ၌ မဖော်ပြတော့ပြီ။ သို့သော် ခနုခေတ်ပေါ် ကဗျာများမှ လေးပုဒ်ခန့် တင်ပြပါမည်။

ကဗျာခေါင်းစဉ်-

"ပန်းတိုင်းပွန်လူပီ"

ဒေါက်တာကျော်လွင်ထူး ဒေသကောလိပ်(တောင်ကြီး)

ပြည်ထောင်စုနေ့ကို ဂုဏ်ပြုရေးသားထားသည်။

ကဗျာ- ခနုခေတ်ပေါ်ကဗျာ

(၁၉၈၀-၈၁၊ဒေသကောလိပ်နှစ်လည် မဂ္ဂဇင်း)တွင် ဖော်ပြပါရှိပြီး။

ပန်းတိုင်းပွန်လူပီ

တို့ပလေနေမာ ပလော်မို့လာ

ပလော်ဝူးလော-ပလော်ဝူးလော ရော- ရော- ရော- ရော-

ထင်းတချောင်းထဲဆွဲချိုးလိုက်- နွားများကွဲရင် ကျားကကိုက်

ထင်းတစ်စည်းလုံးဆွဲလို့ချိုး- တို့စည်းလုံးတာခံနိုင်ရိုး

အစိမ်းစားလဲ-ပဲစာဥ၊ တို့လက်တွဲလဲကြာပြီခု၊

တောင်ထရံမာဆီဖူးဆွဲ-မြောက်ထရံမာဆီဖူးဆွဲ
 တို့များကြားထဲ ပြည်ပခဲ့
 တောင်ထရံမာဆီဖူးငြိ-မြောက်တောင်ထရံမာဆီဖူးငြိ
 တို့များကြားမာလောက်ကောင်ဆီ
 သတိဆီဆီဆွေကိုလမ်း-တွဲတွဲလက်မဖြုတ်တမ်း၊
 ပင်စိမ်းသီးလောင်လို့နီ၊ များမန်းတဲ့ပန်းတိုင်ပွန်လုပ်ီ
 မက်မန်းသီးယိုထိုး၊ မန်မန်ဆွေလို့ဆွေကိုတိုး
 တို့ပလေနေမှာ ပလော်မို့လာ
 ပလော်ဝူးလော-ပလော်ဝူးလော ရော- ရော- ရော- ရော-။

ရှင်းလင်းချက်- တို့ပလေနေ= ပြည်ထောင်စုနေ၊ ပလော်ဝူး လော= ပျော်ဘူးလား။ မန်မန်ဆွေလို့ဆွေကိုတိုး= မှန်မှန်ရွှေ့လို့ရွှေ့ကိုတိုး၊ ပွန်လုပ်ီ- ရောက်လုပ်ီ။

ကဗျာခေါင်းစဉ်= “ကံကြံ့ရင် ပြန်ဆုံမယ်”

ဒေါက်တာကျော်လွင်ထူးရေးစပ်သည်
 တောင်ကြီးကောလိပ် ဓနုမိတ်ဆုံစားပွဲ လက်ကမ်း စာစောင်နှင့်
 ဖိတ်စာတို့တွင် အသုံးပြုရန် ရေးစပ်ခဲ့သည်။
 ကဗျာ- ဓနုခေတ်ပေါ်ကဗျာ
 ၁၁-၈-၈၀ ရက်နေ့ ရေးစပ်သီကုံးသည်။

ကံကြံ့ရင်ပြန်ဆုံမယ်

ဓနုမိတ်ဆုံပွဲ ဆင်နွဲ့လို့ပျော်ကြမယ်၊ တို့ပွဲမာကွယ်၊ ဆုံမယ်နေ့ လူပွဲ၊
 တို့ပွဲမာကွယ်၊ ဆုံမယ်အော်မိနီရဲ့၊ ဟာ- ဒါတို့ပွဲပွဲလာပါဟဲ့။
 ကွင်နှင့်မမောင်နှင့်မယ်၊ ခွဲအုန်းမယ်မို့၊ စိတ်ထဲဆာတယ်။

ကံကြုံရင်တကယ်၊ ပြန်ဆုံမယ်စိတ်ကလွမ်း
မိသားစုအရေးကိုလ၊ ကြိုးပမ်းဆ၊ တိုးထမ်းမယ်၊
ထင်းရှူးရယ် ချယ်ရီသက်သေပြပါလို့၊ တောင်းဆိုစိတ်မှန်း။

သံချပ်ခေါင်းစဉ်= “အဖြူရောင်သံစဉ်များ(သီချင်းမှ)”

လွမ်းလေချင်း ဓနုကက်ဆက်ခွေအတွက်
အောင်ပန်းမြို့မှ တေးရေးသူ ခွန်ရာဇာနှင့် သက်နိုင်ဦးတို့မှ ရေးစပ်ခဲ့သည်။
ကဗျာ(သံချပ်) ဓနုခေတ်ပေါ်သံချပ်
၁၉၇၉-၈၀ ခုနှစ်ခန့်က ထွက်ရှိခဲ့သည်။

အဖြူရောင်သံစဉ်များ

ပင်စိမ်းသီးပိုးထိုး၊ တောင်ကြီးသူမ ရအောင်ပိုး (ရအောင်ပိုးဟော့၊ ရအောင်ပိုး)
ပင်စိမ်းသီးနေဆာလောင် မိန်းမလက်ဆောင်ပေး ရအောင် (ပေးရ
အောင်ဟော့-ပေးရအောင်) ဘိလပ်ရည် အမြှုပ်ထ ငါယူမှာကနေမ (ခနုမဟော့
ခနုမ)

ဘိလပ်ရည် ချိုချိုလေး၊ ငါယူမှာက အပျိုလေး (အပျိုလေးဟော့၊ အပျို လေး)
သပြေပန်း ဘုရားမှာလှူ၊ တောင်ကြီးသူမ ရအောင်ယူ (I Love You...I
Love You)

ငယ်ခါဒွီဖိုး ကျောကုန်းပူအောင် ဒွီဖိုး (ဒွီဖိုးဟော့၊ ဒွီဖိုး)
ကြီးလာခါ သူများပိုး မိနီသငယ်၊ ရည်းစားထားတယ် (သူများပိုး ဟော့
သူများပိုး)

တောင်ကြီးသမ ဟန်ရေးလုပ် ယောက်ျားရမှ ဝတုတ်တုတ် (မုန်လာ
ထုပ်၊မုန်လာထုပ်)

ထမင်းစားပြီး တစ်မျိုးလို အိပ်ယာဝင်လည်း တစ်မျိုးလို (ဆေးလိပ်
တို၊ဆေးလိပ်တို)

ပင်စိမ်းသီး အညှာချွေချ၊ တောင်ကြီးသူမ ငါနဲ့ရ (ငါနဲ့ရဟော့ ငါနဲ့ရ)
 တစ်နှစ်လာလဲ လူပျိုသိုး၊ နေနှစ်လာလဲ လူပျိုသိုး၊ မယ်တို့ရွာတောင်
 ညောင်ပင်ရင်းမာ ထမင်းထုတ်နှင့် လူပျိုသိုး (လူပျိုသိုးဟော့ လူပျိုသိုး)
 တနှစ်လာလဲ မဖြစ်စုပ်၊ နေနှစ်လာလဲ မဖြစ်စုပ်၊မောင်တို့ရွာမှာ အပျိုရွားတယ်
 တစ်ခုလပ် (တစ်ခုလပ်ဟော့ တစ်ခုလပ်)
 ခမောက်ပြိုဆိုးနှင့်ရေတင်၊ လူပုံစုပ် လူရုပ်ဆိုးလို့ အိုနိုးထင်
 (အိုနိုးထင်ဟော့ အိုနိုးထင်)
 ခမောက်မဆိုးနှင့်ရေနပ်၊ အပျိုမြင်ရင် ဟတ်ဟတ်တွားတယ်၊
 တခုလပ်(တခုလပ်ဟော့တခုလပ်)
 အဝသားကျယ်အလယ်ပု၊ အပုလဲကို အသံအို၊ မယ်တို့အိမ်မာ
 အပိုင်ထားမယ် အိုးစယ်တို့ အိုးစယ်တို့
 ရတဲ့အမွေစုခွက်ဆွဲ၊ ယောင်ပေစုနှင့် အသံပဲ၊ မယ်တို့အိမ်မာ
 မောင်မယ်များတယ် လင်းခွင်းကွဲ၊ လင်းခွင်းကွဲ
 ဆေးပလွေခေါင်ထိုးဝါး၊ အိမ်ခေါင်မိုးမာ ပန်းဆွဲထား၊ အောင်
 ပန်းသား၊ အောင်ပန်းသား နှင့်ပလွေအဖျာခုပ်၊ ခြံစောင် ရင်းမာတိုင်
 ငုတ်လုပ် အောင်ပန်းသားဟာ မဖြစ်စုပ်၊ မဖြစ်စုပ်ဟော့ မဖြစ်စုပ်။
 တောင်ကြီးသမ သုံးပန်းလ၊ ယောက်ကျားရမ၊ ချမ်းအင်သီး
 (ချမ်းအင်သီး၊ ချမ်းအင်သီး) မိနီရိုးစားတစ်ဆယ့်ငါး၊ ရှိဘူးလို့ဆို၊
 သုံးဆယ်ပို၊ (သုံးဆယ်ပို၊ သုံးဆယ်ပို)
 တဈေးတခါ၊ အောင်ပန်းလ၊ ဓာတ်ရှုပ်ရှင်ရုံမာ မိနီချိန်းတယ်
 ကျော်ဟိန်းလ၊
 အောင်နီနာမယ် ကိုကျော်ဟိန်း၊မိနီခေါ်တယ်၊ အကိုဟိန်း၊
 (အကိုဟိန်းဟော့အကိုဟိန်း)

သံချပ်ခေါင်းစဉ်-

“ချစ်စရာနေမြေ(သီချင်းမှ)”

ချစ်စရာနေမြေအတွက် တောင်ကြီးမြို့မှ
တေးရေးသူသား ငယ်(ခေါ်)စိန်မြမွှေး မှရေးစပ်ခဲ့သည်။
ကဗျာ(သံချပ်) -နေခေတ်ပေါ်သံချပ်
၂၀၀၉-၂၀၁၀ခုနှစ်က ထွက်ပေါ်ခဲ့သည်။

ချစ်စရာနေမြေ

တာတက်ပွဲမှာပျော်မို့လား၊ မပျော်ဝူးလား၊ ပျော်ဝူးလား(ပျော်တယ်ဟေ့၊
ပျော်တယ်ဟေ့)
ရွာငံသမအပျိုကြီး၊ ရိုးစားထားတော့ စပ်ဖြီးဖြီး(စပ်ဖြီးဖြီးဟေ့၊ စပ်ဖြီးဖြီး)
ပင်းတယသမ၊ ၊ ဝတုတ်တုတ်၊ ယောက်ျားယူဖို့ဟန်ရေးလုပ်၊ (မုံလာ ထုပ်၊
မုံလာထုပ်)
နခမ်းပါးပြီး၊ အသားဖြူ ၊ နောင်ချိုသူမ ၊ရအောင်ယူ၊ (I Love You..I
Love You)
ဟဲဟိုးသမ၊ ပါးပြင်နု၊ လူပျိုလာရင်ရှက်သွေးစု (အာလူးဥ၊ အာလူးဥ)
ဆေးပုလွေ၊ ခေါင်ထိုးဝါး၊ လူနာမယ်အောင်ပန်းသား၊ (အောင်ပန်း သားဟေ့၊
အောင်ပန်းသား)
တောင်ကြီးသမ မိနီငယ် ရိုးစားထားတော့ ငယ်သေးတယ်၊ (ငယ်သေး
တယ်ဟေ့ ငယ်သေးတယ်)
စပ်သီးစားချင်၊ အပင်စိုက်၊ ဓနုမရချင်၊ ငါ့နောက်လိုက်(ငါ့နောက် လိုက်ဟေ့၊
ငါ့နောက်လိုက်)
တနှစ်လာလဲ ဟေတိုင်းတိုင်း၊ နေနှစ်လာလဲ ဟေတိုင်းတိုင်း ၊ ဓနုမ ငယ်
အပျိုဟိုင်း၊ (အပျိုဟိုင်းဟေ့၊ အပျိုဟိုင်း)

မောတို့ဌာနေ၊ ဓနုမြေ၊ ဓနုမြေက လူငယ်တွေ၊ အပျိုချောနှင့်ညားပါ
စေ(ညားပါစေဟော၊ ညားပါစေ)

အချုပ်အားဖြင့်ဆိုရသော် ဓနုတိုင်းရင်းသားတို့သည် ကိုယ်ပိုင်
ယဉ်ကျေးမှုရှိသော လူမျိုးစုဖြစ်ပါသည်။

၃-၇။ လွတ်လပ်ရေးကြိုးပမ်းမှု

မြန်မာသက္ကရာဇ် ၁၂၄၇-ခုနှစ်ခရစ်နှစ် ၁၈၈၅-ခုနှစ်အတွင်း မြန်မာဘုရင်
သီပေါမင်းအား ရတနာပုံမန္တလေးရွှေမြို့တော်မှ ကိုလိုနီနယ်ချဲ့ အင်္ဂလိပ်တို့
ဖမ်းဆီးခေါ်ဆောင်သွားခြင်းကို ခံရရှာလေသည်။ ထို့ကြောင့် မြန်မာတို့
ထီးနန်းဆုံးရှုံးကာ သူ့ကျွန်ဘဝသို့ ရောက်ရှိခဲ့လေသည်။ ထို့ကြောင့် မြန်မာမျိုးချစ်
ခေါင်းဆောင်များသည် လွတ်လပ်ရေးတည်းဟူသော ပန်းချီကားချပ်ကို
အနီရောင်သွေး အဖြူရောင်ချွေးတို့ဖြင့် တရစပ်ကြိုးစား၍ ရေးဆွဲခဲ့ကြသည်။
နောက်ဆုံးတွင် တိုင်းရင်းသား စည်းလုံးညီညွတ်မှုဖြင့် လွတ်လပ်ရေးကို အရယူ
နိုင်ခဲ့သည်။ မြန်မာ့လွတ်လပ်ရေး ကြိုးပမ်းမှု တစ်လျှောက်တွင် တိုင်းရင်းသား
လူမျိုးစုအားလုံးတို့သည် နယ်ချဲ့ကျူးကျော်လာသူများကို ခုခံတိုက်ခိုက်ကြ၏။
နယ်ချဲ့တော်လှန်ရေးစစ်ပွဲကို ဆင်နွှဲခဲ့ကြ၏။ ထိုနယ်ချဲ့တော်လှန်ရေးတွင်
ဓနုတိုင်းရင်းသားများလည်း ပါဝင်ခဲ့ကြသည်။

သီပေါမင်းပါတော်မူစဉ်က မင်းတုန်းမင်းနှင့် လက်ပန်စင် မိဖုရားတို့မှ
မြင်သည့် အသက် ၂၀-ခန့်သာရှိသေးသော မြင်စိုင်းမင်းသား သတိုးမင်းရဲရှိန်သည်
မြန်မာမျိုးချစ်တပ်များစု၍ နယ်ချဲ့တို့အား ခုခံတိုက်ခိုက်ရင်း ဓနုတို့ဒေသဖြစ်သော
မြေလပ်ဒေသ အနောက်ပိုင်း နတ်ထိပ်တောင်ကြား လမ်းမှတစ်ဆင့် ရွာဝံသို့

ထိုစဉ်အခါက မြန်မာ့တပ်မတော်နှင့် ‘ခနု’ နယ်မြေမှ ဦးဆောင် ဆက်သွယ်လှုပ်ရှားခဲ့သူမှာ ရွာငံမြို့နယ် မြို့ကြီးရွာမှ ခနုအမျိုးသား ဦးစောလွင် (မော်ကွန်းဝင် ဒုတိယအဆင့်)၊ ဦးစုရ၊ ဦးစံလှ၊ ဦးသန်တင်၊ မြိုင်ကျေးရွာ အုပ်စုမှ ဦးဌေးနှင့် ရွာငံမြို့မှ ဦးခန့်ကြီးတို့ဖြစ် ကြသည်။

ထို့ပြင် ပင်းတယနယ်မှ ခနုအမျိုးသား ဦးခွန်စော (နိုင်ငံဂုဏ် ရည်၊ ပထမအဆင့်)၊ ဦးထွန်းရင်တို့ ဦးဆောင်သည့် ‘ခနု’တောင်ရိုး ရှမ်းစသော တိုင်းရင်းသားများသည် မြန်မာဘက်မှ တော်လှန်ရေး တာဝန်ခံများနှင့် ပူးပေါင်း၍ ဖက်ဆစ်ဂျပန်များကို တော်လှန် တိုက်ခိုက်ခဲ့ကြသည်။

နောက်ဆုံး၌ မြန်မာနိုင်ငံတော် လွတ်လပ်ရေးကြိုးပမ်းမှု သမိုင်း တွင် “ပင်လုံညီ လာခံနှင့် ပင်လုံစာချုပ်” သည် ထူးခြား၍ အရေးပါသော အခန်းကဏ္ဍမှ ပါဝင်လျက်ရှိသည်။

ဤသို့ဖြင့် ၁၉၄၇-ခုနှစ် ဖေဖော်ဝါရီလ ၁၂-ရက် နံနက် ၁၁-နာရီအချိန်၌ သမိုင်းတွင်ရစ် မည့် ‘ပင်လုံစာချုပ်’ ကို လက်မှတ်ရေးထိုးခဲ့ကြသည့် ကိုယ်စားလှယ် တော်ကြီး များ(၂၄)ဦးအနက် ခနုအမျိုးသား ‘ဦးခွန်စော’သည် ရှမ်းကော်မတီမှ လူထုကိုယ်စားလှယ် တစ်ဦးအဖြစ် လက်မှတ်ရေး ထိုးခဲ့လေသည်။ ဦးခွန်စော သည် ၁၉၁၄-ခုနှစ် ဖေဖော်ဝါရီလ ၁၄-ရက်တွင် မြို့ကြီးမြို့အုပ် ဦးခွန်မောင်နှင့် ဒေါ်ခင်ဆင့်တို့မှ ဖွားမြင်သူဖြစ်ပြီး မွေးချင်း ၇-ယောက်ရှိရာတွင် ၃-ယောက် မြောက်ဖြစ်ပါ သည်။ ၁၉၉၇-ခုနှစ် မတ်လ ၂၇-ရက်နေ့၌ ပင်းတယမြို့ကန် အနောက်ရပ်ကွက် နေအိမ်တွင် လူကြီးရောဂါဖြင့် ကွယ်လွန်ခဲ့သည်။ ဤသို့လျှင် မြန်မာ့လွတ်လပ်ရေးကြိုးပမ်းမှုခရီး၌ ခနုတိုင်းရင်းသားများသည် အခြား တိုင်းရင်းသားများနှင့်လက်တွဲ၍ တက်ကြွစွာ ပါဝင်ဆင်နွှဲခဲ့ကြလေသည်။

အခန်း (၃) ပြီး၏။

ခိုင်ရောက်ရှိလာသည်။ ထို့နောက် မြင်စိုင်းမင်းသားသည် မြေလပ်ပိုင်း အတွင်းမှ တိုင်းရင်းသားများ ထပ်မံစုစည်းလျက် မြစ်သားနယ်-ခင်လယ်ရွာကို ဗဟိုပြု၍ ကျောက်ဆည်နှင့် သပြေတောင်အရပ်ရှိ အင်္ဂလိပ်တပ်များကို တိုက်ခိုက်ရန် ဗိုလ်မြတ်မှန်ကို တာဝန်ပေးခဲ့သည်။ ထို့နောက် မြင်စိုင်းမင်းသားသည် နီးစပ်ရာ စော်ဘွားတို့ကို စုစည်းပြီး မြင်စိုင်းအုပ်စု ဖွဲ့စည်းကာ ကျောက်ဆည်နယ် နတ်ထိပ် တောင် ကြားကို သိမ်းပိုက်ခဲ့သည်။

သက်ကြီးများထံမှ တဆင့်စကားအရ မိုးနဲစစ်ကဲ ဗိုလ်မင၊ တိမ် ပြာမင်း သား (စစ်ကိုင်းမင်းသား ဟုလည်းခေါ်သည်)၊ သုတမာရီအမည်ရှိ အမျိုးသမီး၊ ဓနုအမျိုးသား ဦးရန်ပြု ညီဖြစ်သူ ဗိုလ်စိုင်းနှင့် နောက်ပါတပည့်တစ်စုတို့သည် မြေလပ်ပိုင်း ရွာငံနယ်သို့ တက်လာကြပြီး တိုင်းရင်းသား မျိုးချစ်များ စုစည်း၍ မြေလပ်နယ်အနောက်ပိုင်း မြို့ကြီးအနီး ကင်းရွာတွင် ကျောက်မောင်းကြီး များဆင်၍ ခုခံတိုက်ခိုက်ခဲ့ကြသည်။ ထိုစဉ်က မြန်မာ့တပ်များမှ ကူညီတိုက်ခဲ့ကြ သော မြေလပ်ဒေသဗိုလ်မှူးများတွင် "ဗိုလ်ကူး"လည်း ပါဝင်ခဲ့သည်။ ထို့ပြင် နယ်ချဲ့ဆန့်ကျင်ရေးတွင်လည်း ပင်းတယမြို့နယ် သစ်အယ်ပင်ရွာမှ ဦးချစ်ပင်နှင့် ဦးတူတို့လည်း ပါဝင်တိုက်ခိုက်ခဲ့ကြသည်။ ထို့ပြင် ၁၉၄၅-ခုနှစ် ဧပြီလ-၆-ရက်နေ့ မြို့ကြီးတိုက်ပွဲ (၈)ရက် နေ့ ခံတောတိုက်ပွဲ၊ (၂၂)ရက်နေ့ရွာငံတိုက်ပွဲ(၂၅)ရက်နေ့ မြင်းကျဗိုး တိုက်ပွဲ(၂၆)ရက်နေ့ အလယ်ချောင် တိုက်ပွဲ၊မေလ (၁)ရက်နေ့ပွေးကြီး တိုက်ပွဲ၊ (၄)ရက်နေ့ တောကျယ်တိုက်ပွဲ(၈)ရက်နေ့ ဝါးရွက်တိုက်ပွဲ၊ (၁၂)ရက်နေ့ ပင်းတယတိုက်ပွဲတို့ကို ဓနုတိုင်းရင်းသားများလည်း ပါဝင်ဆင်နွှဲခဲ့သည်။ မြန်မာ့ လွတ်လပ်ရေးအတွက် ဖက်ဆစ်တော်လှန် ရေးတွင်လည်း မြန်မာ့ တပ်မတော်မှ ဖက်ဆစ်ဂျပန်များကို မြန်မာ့မြေပေါ်မှ တော်လှန်တိုက်ခိုက်ရာတွင် အထက် မြန်မာပြည် ရှမ်းမြေလပ်ဒေသ၌ တိုင်းမှူးဗိုလ်မှူးကြီးဗထူးဦးဆောင်သော ရဲဘော် များနှင့် ဒေသခံတိုင်းရင်းသား 'ဓနု' တောင်ရိုး ရှမ်း၊ ပအိုဝ်းစသော တိုင်းရင်းသား လူမျိုး များပေါင်းစုံဖြင့် အောင်မြင်စွာ တွန်းလှန်တိုက်ခိုက်ခဲ့ကြသည်။

“ဝိသုဒ္ဓိ”

ဤစာတမ်းအား ဓနုတိုင်းရင်းသားတို့၏ မြန်မာပြည်တွင်း ဝင်ရောက် လာပုံကို လမ်းကြောင်းနှစ်သွယ်ဖြင့် လက်လှမ်းမီသမျှ၊ ဉာဏ်မီသမျှ အားစိုက်၍ ရေးသားထားပါသည်။ ကန့်သက်ချိန်အတွင်း ရေးသားတင်ပြခြင်းဖြစ်သည့် အတွက် ဤစာတမ်းသည် ဓနုတိုင်းရင်းသားတို့၏ သမိုင်းကြောင်းအတွက် ပြည့်စုံပြီဟု မယူဆသင့်ပေ။ အဘယ့်ကြောင့်ဆိုသော် သမိုင်းဟူသည် နှိုက်လေ နက်လေ ဆိုရမည်ကဲ့သို့ သုတေသီတို့ရှာ ဖွေနိုင်လျှင် ရှာဖွေနိုင်သမျှ အထောက် အထားများတွေ့ရ မည်သာဖြစ်ပေ သည်။

ဤစာတမ်းကို လေ့လာချိန် လေးနှစ်တာမျှ ကြာမြင့်ခဲ့ပါသည်။ ထိုကဲ့သို့ လေးနှစ်တာကာလအတွင်း ရှာဖွေတွေ့ရှိသော အထောက်အထားများကို နောင် တစ်ချိန်လေ့လာလိုသော သုတေသီတို့အတွက် လမ်းပန်းအခက်အခဲသက်သာ စေရန်ရည်သန်၍ တစ်စုတစ်စည်းတည်းထည့်သွင်း ဖော်ပြထားပါသည်။ ယင်း အထောက်အထားများမှ တစ်စိတ်တစ်ဒေသသည် နောင်တစ်ချိန် လေ့လာ လိုသည့် သုတေသီတို့အတွက် အကျိုးကျေးဇူးတစ်စုံတစ်ရာရရှိခဲ့ပါမူ ဤ စာတမ်း ပြုစုသူအနေဖြင့် ပင်ပန်းခြင်း၊ လေ့လာခြင်းအတွက် ဝမ်းသာပီတိ ဝမ်းဆီ ထိသကဲ့သို့ဖြစ်ပါ၏။ မည်သည့်အလုပ်မဆို သူ့နည်းသူ့ဟန်ဖြင့် အခက်အခဲ ဆိုတာရှိ စမြဲဖြစ်သည်။ ‘အစ’မထင်သောလူတို့ ၏ သမိုင်းကိုလေ့ လာရသည်မှာ ပို၍ပင် ခက်ခဲမှုတွေ့ရပါသည်။ ထိုသို့ အခက်အခဲများ များစွာရှိသောကြောင့် ဤစာတမ်း ရေးသားရန် အချက်အလက်များရှာဖွေစဉ်ကာလ၊ ရေးဆဲကာလ တို့၌ မြေလပ်ဒေသတွင်ရှိကြသော ‘ခနုစာပေနှင့် ယဉ်ကျေး မှု’အဖွဲ့အစည်းတို့မှ

စာပေဝါသနာရှင်၊ သမိုင်းပညာရှင်၊ အုပ်ချုပ်ရေးဌာနမှ တာဝန်ရှိသူများနှင့် ဆွေးနွေးခြင်း တိုင်ပင်ခြင်းပြုလုပ်၍ ရေးသားခဲ့ခြင်းဖြစ်သည်။

ဤစာတမ်းကို ရေးသားရခြင်း၏ အဓိကရည်ရွယ်ချက်မှာ ဓနု တိုင်းရင်း သားများအနေဖြင့် မိမိတို့ အမျိုးအနွယ်အစဉ်အဆက်ကို သိရှိပြီး တန်ဖိုးထား၍ စည်းလုံးညီညွတ်စွာ ထာဝရလက်တွဲလျက် ငြိမ်းချမ်းစွာ နေထိုင်စေရေးပင်ဖြစ် ပါသည်။

သတိပြုရန်အချက်မှာ မိမိတို့၏မျိုးနွယ်အစဉ်အဆက်ကို မသိလျှင် အမျိုးကို မချစ်တတ်ပေ။ အမျိုးကို မချစ်ခင်တတ်သောသူတို့အား မိမိတို့ အမျိုးအနွယ်ကိုလည်း တန်ဖိုးထားမည်မဟုတ်ပေ။ အချိန်ကြာလာသည်နှင့် အမျှ အမျိုးအနွယ်ကို မစောင့်စည်းသောသူများ များပြားလာလျှင် အမျိုးအနွယ် တစ်ခု ပျောက်ကွယ်ဖို့ မခက်ခဲပေ။ လူမျိုးပျောက်ကွယ်လျှင် ထိုလူမျိုး၏ ကိုးကွယ်မှု၊ ဓလေ့၊ စရိုက်များကား အဘယ်မှာလျှင် ဆိုဖွယ်ရာ ရှိပါတော့အံ့ နည်း။ ထိုကဲ့သို့သော ရင်နှင့်ဖွယ်ကိစ္စရပ်များ မတွေ့ကြုံစေရန် ရည်သန်၍ ဓနုတိုင်းရင်းသားများအတွက် ဤစာတမ်းကို ရေးသားခဲ့ခြင်းဖြစ်ပါတော့သည်။

ကျမ်းကိုးစာရင်း

- ၁။ တိုင်းရင်းသားယဉ်ကျေးမှုရိုးရာဓလေ့ထုံးစံများ(ရှမ်း) ရန်ကုန်၊
မြန်မာ့ဆိုရှယ်လစ်လမ်းစဉ်ပါတီ၊ ပါတီစည်းရုံးရေးဗဟို ကော်မတီ
ဌာနချုပ်၊ ၁၉၈၆။
- ၂။ ဖေမောင်တင်၊ ဦး။ စမ္မူဒီပဥဆောင်းကျမ်း။ ရန်ကုန်။ ၁၉၇၀။
- ၃။ နိုင်ငံသမိုင်းသုတေသနစာစောင်(၁)။ ရန်ကုန်၊
နိုင်ငံသမိုင်း သုတေသနဦးစီးဌာန၊ ယဉ်ကျေးမှုဝန်ကြီးဌာန။ ၁၉၇၇။
- ၄။ ကျော်သက်၊ ဒေါက်တာ။ ပြည်ထောင်စုမြန်မာနိုင်ငံသမိုင်း၊ ရန်ကုန်၊
ပြည်သူ့ ပစ္စည်းကော်ပိုရေးရှင်း(စာအုပ်နှင့်စာရေးကိရိယာ)
- ၅။ ဖေမောင်တင်၊ ဦး။ ဘာသာလောကကျမ်း၊ ပထမအကြိမ်၊ ၁၉၅၈၊ မေ၊
စာပေဗိမာန်၊ ရန်ကုန်။
- ၆။ မြင့်မောင်၊ ဒေါက်တာ။ ဓနုတောင်ရိုး။ (ခရီးသွားစာပေ) ၁၉၈၆။
စာပေဗိမာန်၊ ရန်ကုန်။
- ၇။ တင်ဇ၊ ဦး။ “ပြည်ထောင်စုမြန်မာနိုင်ငံအတွင်းဒေသစကားလေ့
လာမှု” ။ မြန်မာနိုင်ငံသုတေသနဆွေးနွေးပွဲ ပညာရပ်ဆိုင်ရာ
သုတေသနအဖွဲ့၊ ဥက္ကဋ္ဌမိန့်ခွန်းများ။ ၁၉၇၂။
- ၈။ မြန်မာစာသုတေသနဂျာနယ်။ အတွဲ(၁)အမှတ်(၂)၊ ပညာရေး
တက္ကသိုလ်၊ ရန်ကုန်။ ၁၉၉၅၊ မတ်လ။
- ၉။ ရှမ်းပြည်တောင်ပိုင်းလေ့လာရေးခရီး(စာတမ်း)။ ရန်ကုန်။
တက္ကသိုလ်မြန်မာစာပေအသင်း၊ ၁၉၆၆။

- ၁၀။ မြန်မာ့စွယ်စုံကျမ်းအတွဲ(၁) ၁၉၅၄ခုနှစ်ပထမအကြိမ်၊ အင်္ဂလန်ပြည်
ဟေဇယ်ဝပ်ဆင်ဗိုင်းနေးလီမိတက်တွင်ပုံနှိပ်၍ မြန်မာနိုင်ငံဘာသာ
ပြန်စာပေအသင်း။စာပေဗိမာန်၊ရန်ကုန်။
- ၁၁။ မြန်မာ့စွယ်စုံကျမ်းအတွဲ(၂)။၁၉၅၅။ မြန်မာနိုင်ငံဘာသာပြန်စာပေ
အသင်း။
- ၁၂။ မြန်မာ့စွယ်စုံကျမ်းအတွဲ(၃)။၁၉၅၆။ မြန်မာနိုင်ငံဘာသာပြန်စာပေ
အသင်း။
- ၁၃။ မြန်မာ့စွယ်စုံကျမ်းအတွဲ(၅)။တတိယအကြိမ်၊၁၉၇၁ခုနှစ်၊ မြန်မာ
နိုင်ငံဘာသာပြန်စာပေအသင်း။စာပေဗိမာန်ပုံနှိပ်တိုက်၊ရန်ကုန်။
- ၁၄။ မြန်မာ့စွယ်စုံကျမ်းအတွဲ(၆)။၁၉၆၂။ မြန်မာနိုင်ငံဘာသာပြန်စာပေ
အသင်း။
- ၁၅။ မြန်မာ့စွယ်စုံကျမ်းအတွဲ(၁၀)ဒုတိယအကြိမ်။၁၉၆၈။ မြန်မာနိုင်ငံ
ဘာသာပြန်စာပေအသင်း။
- ၁၆။ မြန်မာ့စွယ်စုံကျမ်းအတွဲ(၁၁)။၁၉၇၀။ မြန်မာနိုင်ငံဘာသာပြန်စာပေ
အသင်း။
- ၁၇။ ပြည်ထောင်စုမြန်မာနိုင်ငံအကြောင်းစာ။ ရန်ကုန်၊ ဆိုရှယ်လစ် စာအုပ်
တိုက်၊ ၁၉၅၈။
- ၁၈။ သော်၊ မောင်။ “မြန်မာနိုင်ငံမှ တိုင်းရင်းသားများ” ပြည်သူ့ကြယ် ဂျာနယ်၊
၁၉၇၂၊ဧပြီလ။
- ၁၉။ တောင်ရိုးခနုကျောင်းသူကျောင်းသားများ။ “တောင်ရိုးခနု ကျေးလက်
တေးသံများ” ရန်ကုန်၊ သိန်းသန်းဦးပုံနှိပ်တိုက်၊ ၁၉၇၀။
- ၂၀။ ဘိုးလတ်၊ ဦး။ မြန်မာစကားအဖွင့်ကျမ်း။ (ဒု-တွဲ)၊ ရန်ကုန်၊ ပညာနန္ဒ
ပုံနှိပ်တိုက်၊၁၉၆၄။

- ၂၁။ အေးအေးမော်။ တိုင်းရင်းသားမလေ့ထုံးစံများကို လေ့လာတင်ပြခြင်း(စာတမ်း) ရန်ကုန်၊ ၁၉၇၈။
- ၂၂။ မြန်မာနိုင်ငံ နိုင်ငံရေးအခြေအနေနှင့်ဒေသအတွင်း မြန်မာနိုင်ငံ၏ အခန်းကဏ္ဍ။ စစ်မဟာဗျူဟာလေ့လာရေးရုံး၊ ၂၀၀၁-ခုနှစ်၊ ဇွန်လ။
- ၂၃။ မိုးဇော်အောင်ဦး။ 'မနုလူမျိုးအကြောင်းတစေ့တစောင်း' (၂၀၁၁၊ ၁၁၊ ၂၇) ဓနု တိုင်းရင်းသားမိသားစုအသင်း၊ ရန်ကုန်။
- ၂၄။ ခွန်နွယ်၊ မောင်(အင်းလေး)။ "ပအိုဝ်း"။ စာပေဗိမာန်အဖွဲ့၊ ဗဟိုပုံနှိပ်တိုက်၊ ရန်ကုန်၊ ၁၉၉၂။
- ၂၅။ ကျော်လွင်ထူး၊ ဦး။ "ဓနုတိုင်းရင်းသားတို့၏ ရိုးရာတေးသံများ"။ တောင်ကြီးဒေသ ကောလိပ်၊ နှစ်ပတ်လည်မဂ္ဂဇင်း၊ ၁၉၈၀-၈၁။
- ၂၆။ ဟုတ်စိန်၊ ဦး။ အများသုံး၊ အင်္ဂလိပ်-မြန်မာ-ပါဠိအဘိဓာန်ရန်ကုန်၊ မဇ္ဈသကစာပေ၊ ၁၉၇၈။
- ၂၇။ ဘရွှင်၊ ဗိုလ်မှူး။ အနော်ယထာအရင်က မြန်မာနိုင်ငံ။ ရန်ကုန်၊ ပုဂံစာအုပ်တိုက်၊ ၁၉၇၁။
- ၂၈။ မာလေး။ မြန်မာ့ဆွေမျိုးစပ်ဝေါဟာရများ။ ရန်ကုန်၊ စာပေဗိမာန်၊ ၁၉၇၇။
- ၂၉။ မောင်မောင်တင်ဦး။ ကျက်သရေဆောင် ရွှေစလွယ်ရဝန်ထောက်မင်း၊ ကုန်း ဘောင်ဆက် မဟာရာဇဝင်တော်ကြီး၊ ပထမတွဲ၊ ပဉ္စမအကြိမ်၊ ၂၀၀၄၊ သြဂုတ်လ၊ ရန်ကုန်၊ တက္ကသိုလ်များ သမိုင်း သုတေသနဌာန ကတည်းဖြတ်၍ ရာပြည့်အောဖို့ ဆက်ပုံနှိပ်တိုက်က ပုံနှိပ်သည်။
- ၃၀။ ဆရာမြင့်၊ ဒါရိုက်တာ၊ မြေမြင့်ဆီမှ သွေးချင်းများ၊ ၁၉၆၆။ စိန်ရတနာ ပုံနှိပ်တိုက်၊ ရန်ကုန်။
- ၃၁။ မြင့်လွင်၊ ကမ္ဘောဇ။ ရှမ်းပြည်ရေးရာ၊ သိကောင်းဖွယ်ရာ ရှမ်းပြည်မှာ ဒါရိုက်တာ ဆရာမြင့်တည်းဖြတ်သည်။ ပထမအကြိမ်၊ ၁၉၆၅၊ စက်တင်ဘာလ၊ အေးအေးပုံနှိပ် တိုက်၊ ရန်ကုန်။
- ၃၂။ ဓနုတိုင်းရင်းသားမိသားစုအသင်း။ ရန်ကုန်၊ ၂၀၀၁-ခုနှစ်။

၃၃။ ကုလားဦး။ မဟာရာဇဝင်ကြီး၊ ဒုတိယအတွဲ၊ ၁၉၆၀၊ ဟံသာဝတီ ပုံနှိပ်တိုက်၊ ရန်ကုန်။

၃၄။ ပညာရှင်အဖွဲ့။ မှန်နန်းမဟာရာဇဝင်တော်ကြီး၊ ပထမတွဲ၊ ၁၃၁၈-ခုနှစ်၊ တပေါင်းလ၊ မိဘဂုဏ်ပိဋကတ်ပုံနှိပ်တိုက်၊ မိတ္ထီလာမြို့။

၃၅။ ပညာရှင်အဖွဲ့။ မှန်နန်းမဟာရာဇဝင်တော်ကြီး၊ ဒုတိယတွဲ၊ ၁၉၉၂၊ အောက်တိုဘာလ၊ မြန်မာ့အလင်းသတင်းစာတိုက်နှင့် ဂါးဒီးယန်း သတင်းစာပုံနှိပ်တိုက်၊ ရန်ကုန်။

၃၆။ သန်းထွန်း၊ ဒေါက်တာ။ ခေတ်ဟောင်းမြန်မာရာဇဝင်၊ တတိယ အကြိမ်၊ ၂၀၀၂၊ ဒီဇင်ဘာလ၊ အင်းစာအုပ်တိုက်၊ ရန်ကုန်။

၃၇။ အခြေပြမြန်မာ့နိုင်ငံရေးသမိုင်း၊ ပထမတွဲ။

၃၈။ လေးမောင်ဦး။ မြန်မာ့နိုင်ငံရေးသမိုင်း၊ ပထမအကြိမ်၊ ၂၀၁၂။ စာပေ လောက စာအုပ်တိုက်၊ ရန်ကုန်။

၃၉။ သန်းထွန်း၊ ဒေါက်တာ။ သစ်မြင်မြန်မာ့သမိုင်း၊ ဒုတိယအကြိမ်၊ ၂၀၀၇၊ ဩဂုတ်၊ မုံရွေး၊ ရန်ကုန်။

၄၀။ သီလဝ၊ ပင်းတယနယ်မြေနှင့် ရွှေဥမင်ဘုရားသမိုင်း၊ တ-ကြိမ်၊ ၁၉၉၅၊ ညိုဝင် ကွန်ပျူတာ စာစီပုံနှိပ်တိုက်၊ တောင်ကြီး။

၄၁။ သန်းထွန်း၊ ဒေါက်တာ။ မြန်မာ့သမိုင်းနိဒါန်း၊ ၂၀၀၁၊ ဧပြီ၊ အာရောဂျုံပုံနှိပ် တိုက်၊ ရန်ကုန်။

၄၂။ လှသောင်း။ သုဝဏ္ဏဘူမိရွာပုံတော်၊ မတ်လ၊ ၂၀၀၉၊ ပွင့်သစ် အောဖ် ဆက်၊ ရန်ကုန်။

၄၃။ တင်နိုင်တိုး။ ပုဂံမင်းဆက်ရာဇဝင်သစ်၊ ၂၀၀၄၊ စက်တင်ဘာလ၊ သုခပုံနှိပ်တိုက်၊ ရန်ကုန်။

၄၄။ ကြည်သန့်မောင်။ အငြင်းပွား အမှတ်လွဲ လူသိနည်း မြန်မာ့ဖြစ်ရပ် (၁၀၀)၊ ၂၀၀၉၊ ဇင်ရတနာစာပေ၊ ရန်ကုန်။

- ၄၅။ ရွာငံမြို့နယ်ဖြစ်စဉ်မှတ်တမ်း၊ လက်နှိပ်မှု၊ မြို့နယ်လုံခြုံရေးနှင့် အုပ်ချုပ်မှုကော်မတီ၊ ရွာငံမြို့။
- ၄၆။ တိုက်စိုး။ မြန်မာ့သူရဲကောင်း၊ ဗိုလ်မှူးကြီးဗထူး။ ဒုတိယအကြိမ်၊ ၁၉၉၀၊ ဖိုတိုလစ်သို၊ ရန်ကုန်။
- ၄၇။ တွေ့ဆုံမေးမြန်းချက်များ
- ၄၈။ ကွင်းဆင်းလေ့လာတွေ့ရှိချက်များ
- ၄၉။ G.H Luce "old Kyaukse and the coming of Burmans" JBRs, XLII
- ၅၀။ G.H Luce "Geography of Burma under pagan Dynasty" JBRs, XLII
- ၅၁။ Aung Thaw: 'Exploring Padahlin Caves Spectrum 1967 April,
- ၅၂။ အခြားလက်လှမ်းမီရာ တိုင်းရင်းသား စာအုပ်စာတမ်းဆောင်းပါးများ။

သင်သေသွားသော်

လူ့ပြည်လောက လူ့ဘဝကား
 အိုရ၊ နာရ၊ သေရဦးမည်း မှန်ပေသည်တည်း
 သို့ပြီးတကား

သင်သေသွားသော် သင်ဖွားသောမြေ
 သင်တို့မြေသည် အခြေတိုးမြှင့်
 ကျန်ကောင်းသင့်၏

သင်၏မျိုးသား စာစကားလည်း
 ကြီးပွားတိုးမြှင့် ကျန်ကောင်းသင့်၏
 သင်ဦးချ၍ အမျှဝေရာ စေတီသာနှင့်
 သစ္စာအရောင် ဉာဏ်တန်ဆောင်လည်း
 ပြောင်လျက် ဝင်းလျက် ကျန်စေသတည်း

(ဆရာဇော်ဂျီ)

အညံ့ခံကာ နေကြတော့မှာလား

ဒို့တိုးဒို့ဘွား ၊ ဒို့မျိုးများက
 ဒို့သွေး ဒို့သား ၊ ဒို့မျိုးများတွက်
 ကျောင်းကန်ဘုရား၊ စေတီများနဲ့
 ကိုးကွယ်ဖို့ရာ ၊ သာသနာကို
 ကောင်းစွာစဉ်ဆက်၊ ပေးအပ်ခဲ့၏
 ကောင်းစွာစဉ်ဆက်၊ ပေးအပ်ခဲ့၍
 ဒို့လက်ရောက်လာ၊ ဒို့သာသနာကို
 ဒို့လက်ရောက်လာ၊ ဒို့ဘာသာကို
 ဘာသာ တူ ၊ မျိုးမတူတို့
 မျှိုဝါးသည့်ဒဏ် ၊ မဟာရန်အား
 အညံ့ခံကာ ၊ နေကြတော့မှာလား
 မျှိုဝါးသည့်ဒဏ် ၊ မဟာရန်ကို
 တွန်းလှန်ဖြိုခွင်း... ကြပါစို့ ... ။ ။

ရှင်ဥတ္တမကျော်

စာအုပ်အတွက် မတည်ငွေ အလှူရှင်များ

၁။ ဦးကျော်မြိုင်+ဒေါ်ခင်မေမိသားစု(မန္တလေး)	၂၀၀၀၀ဝိ/
၂။ မယ်တော်ကြီးဒေါ်ကြည်အေး(မြို့ကြီး/ရွာငံ)	၁၀၀၀၀ဝိ/
၃။ ဦးစိန်ဝင်း+ဒေါ်နန်းမြရွှေ(နောင်ချို)	၁၀၀၀၀ဝိ/
၄။ ဦးအောင်သိန်း+ဒေါ်အေးမြင့်(မြိုင်/ရွာငံ)	၁၀၀၀၀ဝိ/
၅။ ဦးမြသန်း+ဒေါ်သန်းတင်(ရေဦး/ရွာငံ)	၁၀၀၀၀ဝိ/
၆။ ကိုသန်းထိုက်ဦး+မဖြူ(မိုင်းခက်)	၅၀၀၀ဝိ/
၇။ ဦးကံညွန့်+ဒေါ်မေသန်းမိသားစု(ရန်ကုန်)	၃၀၀၀ဝိ/
၈။ ဓနုစာပေနှင့်ယဉ်ကျေးမှု- လူမျိုးဖွံ့ဖြိုးတိုးတက်ရေးအသင်း (တောင်ကြီး)	၁၀၀၀၀ဝိ/
၉။ ဓနုစာပေနှင့်ယဉ်ကျေးမှု- လူမျိုးဖွံ့ဖြိုးတိုးတက်ရေးအသင်း (ပင်းတယ)	၁၀၀၀၀ဝိ/
၁၀။ ဓနုစာပေနှင့်ယဉ်ကျေးမှု- လူမျိုးဖွံ့ဖြိုးတိုးတက်ရေးအသင်း (ရပ်စောက်)	၁၀၀၀၀ဝိ/