

ရွှေပုဂံဘုရားမြေ

အံ့ဖွယ်

ကိုးပါး

ရွှေပုဂံသမိုင်း၊ ဘုရားတော်၊
ကိုးပါးကြီး၊ ရွှေပုဂံဘုရားတော်ကြီး၊
သီလဝင်္ဂကြီး၊ သုတေသနပိုင်း၊
အကျဉ်းချုပ်၊ ပါဝင်ပါသည်။

၂၀၁၇

www.burmeseclassic.com

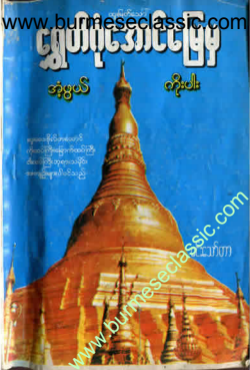

ဆရာ မင်းသော်တာ

၏

ထူးမြတ်သော

ရွှေတိဂုံအောင်မြေမှ

အံ့ဖွယ်ကိုးပါး

ဆူးဝေ၊ ဗိုလ်တထောင်၊

ကိုးထပ်ကြီး၊ ခြောက်ထပ်ကြီး၊ ငါးထပ်ကြီး

ဘုရားများ၏သမိုင်းအကျဉ်းစုံ၊ ဝါထင်အံ့ဖွယ်

ပြည်လုံးကျွတ် ဖြန့်ချိရေးနှင့် ပုံနှိပ်ရုံ

မာအေးတင်နှင့် မဟာများ

ကြောသေးလေး

၂၂၄၊ ၃၈-လမ်း၊ ရန်ကုန်မြို့။

www.burmeseclassic.com

ဤစာအုပ်၏ ရည်ရွယ်ချက်

ရပ်ဝေးရပ်နီးမှ လာရောက် ဘုရားဖူးကြသော သူတော်စင် အပေါင်းတို့ကို စဟုသုတကြွယ်ဝစေချင်သော စိတ်ထားဖြင့် တစ်ကြောင်း၊ လောကီပညာရပ်အသိပညာကို လျော့မားလျက်စားနေသူများနှင့် ဘုရားရင်ပြင်တော်တွင် အမိတ္တန်ဝင်လေ့ရှိသော သူတော်စင်များ အသိပညာနှင့် စဟုသုတ လိုက်စား ရှာဖွေနေသူများအတွက် လွယ်လင့်တကူ သိရှိရလေအောင် ရေးသားရခြင်း ဖြစ်သည်။

ဤစာအုပ်တွင် ရွှေတိဂုံစေတီတော်ကြီးနှင့် ပတ်သက်သော အကြောင်းအရာတို့သည် ရှေးစာရေးဆရာ ပညာရှိကြီးများ ရေးသားခဲ့သော စာအုပ်စာတမ်းဟောင်းများမှ ရရှိသော ရွှေတိဂုံစေတီတော်ကြီး၏ အံ့ဖွယ်တွေကို တွေ့ရှိရပါသည်။ ရဟန်းပညာရှိ၊ လူပညာရှိ၊ သူစောသိပုဂ္ဂိုလ်တို့ မိန့်ကြားချက်များကိုလည်း အခြေပြု၍ ရေးသားတင်ပြထားပါကြောင်း။

ရွှေတိဂုံစေတီတော်ကြီးကို ဖူးမြော်ကြသော သူတော်ကောင်း အပေါင်းနှင့် စဟုသုတရှာဖွေကြသော လူပုဂ္ဂိုလ်၊ ရဟန်းပုဂ္ဂိုလ်များနှင့် အမိတ္တန်ဝင်ယူကြသော သူတော်စင်အပေါင်းတို့ လိုရာအရီးသို့ ပြီးမြောက် ပေါက်ရောက်နိုင်ကြောင်း။

ထူးမြတ်သော ရွှေတိဂုံစေတီမြေမှ အံ့ဖွယ်ကိုပြောနှင့် သမိုင်းအကျဉ်းစာအုပ်ဖြင့် ကျေးဇူးရှင် မိခင်ကြီး **ဒေါ်အေးတင်** အား ကန်တော့ပါသည်။

**ထူးမြတ်သော ရွှေတိဂုံစေတီမြေမှ
အံ့ဖွယ်ကိုပြောနှင့် သမိုင်းအကျဉ်း**

.....

ရွှေတိဂုံစေတီတော်

သဗ္ဗညု မြတ်စွာဘုရားသခင်သည် ဘောဓိပင်၏ အနီးဝယ် သတ္တဋ္ဌာန၌ (၇)ရက်စီ အလှည့်ကျစံတော်မူပြီး ၄၉-ရက် သီတင်းသုံးတော်မူသည်။ ၄၉-ရက် မောက်တစ်နေ့၌ ရာဇာယ-တနသတ္တဟာ မြစ်သော လင်းလွန်းပင်ရင်းဝယ် သီတင်းသုံး စံတော်မူလေသည်။

ထိုစဉ်ဝယ် ဥက္ကလာပတိုင်းသား၊ စာရာသ၊ တရုတ်ကုန်သည် ညီနောင်တို့သည် မဟာဘောဓိပင်အနီးသို့ ရောက်လာကြသည်။ ကုန်သည်ညီနောင်တို့သည် ဥက္ကလာပမြို့မှ ကုန်သည်များကို မစွဲမဒေသသို့ သင်္ဘောဖြင့် သယ်ဆောင်လာကြသည်။

မစွဲမဒေသသို့ရောက်လျှင် သင်္ဘောတွင် ပါရှိသော ကုန်တို့ကို လှည်းဝါးရာဖြင့် တင်ဆောင်ကာ ရောင်းချကြသည်။ မဟာဘောဓိပင်အနီးသို့ ရောက်လာသောအခါ နောင်ဘဝက ဆွေမျိုးမတ်တို့သည် ရက္ခစိုက်သည် ထိုကုန်သည်ညီနောင်တို့ကို ပြတ်စားစေကာမူ မတ်တော်သွားရောက်၍ ဖူးမြော်ရန် တိုက်တွန်း ညွှန်ကြားလေသည်။

ရက္ခစိုက်တို့၏ ညွှန်ပြတိုက်တွန်းမှုကြောင့် ကုန်သည်ညီနောင်တို့သည် မြတ်စွာဘုရားစံတော်မူရာ ဘုရားကျောင်းမြော်သည်။ ပြီးမှန်ကြွယ်ကျမ်း ဟုမုန့်ဆုပ်တို့ဖြင့် ပေါက်ကြလေသည်။

www.burmeseclassic.com

ပထမဦးဆုံး သရဏဂုံတည်သူ

ကုန်သည်ညီနောင်တို့သည် 'ဗုဒ္ဓ သရဏံ ဂစ္ဆာမိ၊ ဓမ္မံ သရဏံ ဂစ္ဆာမိ' ဟူ၍ ခွေပါဠိက သရဏဂုံကို တည်ကြကုန်၏။ ထိုစဉ် 'သံယာဇာတနာ' မဆော်ထွန်းသေးသေး 'ဘုရားတရား' ဟူသော ဇရာနာနစ်ပါးကိုသာ ဆည်းကပ်ကိုးကွယ်ခဲ့ရသည်။ တဖုသား၊ ဘလ္လိက ညီနောင်တို့သည် မြတ်စွာဘုရားအား ပထမဦးဆုံး ဆွမ်းကပ်ရသူ၊ ပထမဆုံး သရဏဂုံတည်သူတို့ ဖြစ်ကြသည်။

ဆံတော် (၈) ဆုရခြင်း

တဖုသားနှင့် ဘလ္လိက ကုန်သည်ညီနောင်တို့က 'တပည့်တော်တို့ ကိုးကွယ်ပူဇော်ရာ ပေသနာဆော်ဖူးပါဘုရား' ဟု လျှောက်ထားသည်။ မြတ်စွာဘုရားသခင်သည် ဦးဆောင်တော်ကို သုံးသင်တော်ဖွဲ့၍ ဆံတော် ဓာတ်မြတ် (၈)ဆုကို ဥက္ကလာပတိုင်သားတို့ ကိုးကွယ်ဆည်းကပ်ရန် ပေးသနားလိုက်လေသည်။

တဖုသား၊ ဘလ္လိက ညီနောင်တို့သည် ဆံတော်မြတ်(၈)ဆုကို သေ...ဖြင့် ပင့်ဆောင်ခဲ့ကြသည်။ ဥက္ကလာပသို့ ရောက်သော် မင်းကြီးနှင့်တကွ ပြည်သူများ ခူးမြော်ပူဇော်ကြသည်။

ရွှေတိဂုံဆံတော်ရှင်စေတီ

ယင်း ဆံတော်(၈)ဆုကို ဧတီတည်ထားကိုးကွယ်ရန်အတွက် သိက္ခတ္တု ကုန်းတော်ပေါ်သို့ ပင့်ဆောင်လာသည်။ ဆံတော်(၈)ဆုကို ကြီးကျယ်စမ်းနားသော ခံကျောင်းအဖြစ်ကြီး ဆောက်လုပ်၍ ပူဇော် ကြသည်။ ထိုခံကျောင်းအဖြစ်နေရာ၌ အစိမ်းအမှတ် ဧတီတည် ထားရာ 'နောင်တော်ကြီး'စေတီဟု အမည်တွင်လေသည်။

ဆံတော်ဓာတ်များကို ရန်သူတို့ အလွယ်တကူ မဖျက်ဆီး၊ နေနိုင်ရန်အတွက် နက်လှစွာသော ဌာပနာတိုက်၌ တည်လှူထားရန် ကြံစည်သည်။ ထိုသို့ ကြံစည်ပြီး သိက္ခတ္တုကုန်းတော် အလယ် တည့်တည့်တွင် ဆောက် ၄၀၄-တောင်၊ အနံ ၅၄-တောင်ရှိသော ဥမင်လိုဏ်ကြီးကို တူးရာ-

- ၁။ ကကုသန်မြတ်စွာဘုရား၏ တောင်တော်၊
- ၂။ ကောထာဂမ္မာ မြတ်စွာဘုရား၏ ရေစမ်တော်၊
- ၃။ ကသပမြတ်စွာဘုရား၏ ရေသနပိသင်နံတော်မြတ် ဖြစ်သော ရွှေဘုရားသုံးဆူတို့၏ ဓမ္မတော် ၃-ပါးကို တွေ့ရလေသည်။

ဤ ဘဒ္ဒကပ်ဂစ္ဆာတွင် ပွင့်တော်မူသော ဘုရားလေးဆူတို့၏ ပရိဘောဂ ဓမ္မတော် ဓာတ် ၃-မျိုးနှင့် ဆံတော်ဓာတ်မြတ် ၈-ဆုကို မဟာသက္ကရာဇ် ၁၀၃-ခု၊ တပေါင်းလပြည့်နေ့တွင် ကျောက်ဖျာ အခင်းအကာ ဖြုလုပ်ထားသော ဌာပနာတိုက်သို့ သွင်းသည်။ ထို နောက်တွင် ဌာပနာတိုက်အထက်တွင် ကျောက်ဖျာတင်၍ ပိတ်လိုဏ် လေသည်။

သာသနာအစ ရွှေတိဂုံက

ထိုကျောက်ဖျာအထက်၌ ဉာဏ်တော် ၄၄-စောင် အမြင့် ရှိသော ဧတီတော်ကြီးကို တည်လေသည်။ ဧတီတော်တော်ကို 'တိဂူဓမ္မစေတီတော်' ဟု ဆိုတော် မော်ကွဲတင်လေသည်။

ဤ ရွှေတိဂုံစေတီတော်ကြီး၌ ဓါတမမြတ်စွာဘုရား သာသနာတော်ကြီး၌ ကမ္ဘာမြေအမြင့် ၈၀ ပထမဦးဆုံး စေတီတော်ကြီး ဖြစ်သည်။ ထိုမြေကြောင့်ပင် မြန်မာ့ဇာတိနှင့် 'သာသနာအစ ရွှေတိဂုံက' ဟူ၍ မော်ကွန်းတွင်လေသည်။



ထူးခြားသော ၉-ဌာန

ရွှေတိဂုံဆော်တော်မူခြင်းတော်မူပြီးတွင် ရွှေတိဂုံဘုရားကြီးမှ လှည့်လည် သူထောင်နှင့်သူ မွန်ဘုရင်များ၊ မြန်မာ မင်းခြား၊ မှူးမတ် နှစ်သောနတ်တို့များ ထွက်ရပ်လမ်း၊ အားထုတ်သော ဘိုးဘွားအောင်၊ ဓမ္မစေတီနှင့်တကွ ဘားမဲ့ဆရာတော်၊ စင်မထီး၊ ရှင်အစ္စမာဂါဏ သော ပုဂ္ဂိုလ်အမေဂျာအမော်များ တည်ထားကို ကွယ်ခဲ့သည့် ဘုရား များစွာ ရှိနေပေသည်။

လောကီပညာ ထွက်ရပ်လမ်းကိုထိကို လေ့လာလိုက်စား အားထုတ်သောပုဂ္ဂိုလ်တို့သည် ရွှေတိဂုံဘုရားကုန်းတော်မူပြီး ထူးခြား သော ၉-ဌာနသို့လှည့်ပြီး ရှိခိုးပူဇော် အားထုတ်လေ့ ရှိကြသည်။ ထိုထူးခြားသော ၉-ဌာနကို မနုလည် ဆရာတော်ဘုရားကြီးနှင့် တကွ ထင်ရှားကျော်ကြားသော ဆရာတော်များသည်လည်း လှည့်လည် ရှိခိုး ပူဇော်လေ့ ရှိတတ်ကြပေသည်။

ထိုထူးခြားသော ၉-ဌာနမှာ-

(၁) တဝဂ္ဂ ဆုတောင်းပြည့်ဘုရား

ရွှေတိဂုံဆော်တော် အထက်ပစ္စယ် အရှေ့ဘက်တည်တည်တွင် တည်ရှိသည်။ ထိုတဝဂ္ဂဘုရားသို့ အမျိုးသားများသာလျှင် တက်ရောက် ပူးမြော်ခွင့်ရပြီး အမျိုးသမီးများ မပူးမြော်နိုင်သော ဘုရားဟုဆိုလျှင် မှားမည်မဟုတ်ပေ။ တဝဂ္ဂပစ္စယမြားမူကံနှင့်ဘုရားဟုလည်း ခေါ်တွင် လေသည်။

ဆုတောင်းပြည့် တဝဂ္ဂဘုရားသည် အလွန် တန်ဖိုးကြီးသည့် အတွက် ဆုတောင်းပြည့်သည်ဟု အလွန် ယုံကြည်ကြသည်။ ဓမ္မ



အခါက မင်းညီမင်းသား များသည် တဝဂ္ဂ ဆု တောင်းပြည့် ဘုရားကို တက်ပြီး ဆုတောင်းဆုယူ ပြုလုပ်ကြသည်။ သနား အမိဋ္ဌာန် ပြုလုပ်ကြသည်။ ပြုလုပ်သည့်အတိုင်း ဆောင် မြင်ကြသည်။ အမုန်းချင်း သတ်ခြတ်ပြီး နန်းရပ် ထီးမြို့ လှယူကြသည်။ ထိုနန်းအုပ်ချုပ် မင်းလုပ် ကြသည်။ သို့အတွက် အမုန်းချင်း မသတ်ခြတ်

စေရန်နှင့် ကြီးစဉ်ငယ်လိုက် မင်းလုပ်စေရန်အတွက် မင်းညီမင်းသား များ တဝဂ္ဂ ဆုတောင်းပြည့်ဘုရား မပူးမြော်ရဟု ရွှေ့နန်းနှင့် တွာပုံ များက အမိန့်စာချွန်တော် ထုတ်ပြန်ခဲ့ရလေသည်ဟု မင်းသားခံရ ပြုပါသည်။ ထို့ကြောင့် တဝဂ္ဂဘုရားကို လူတိုင်း အံ့ဩဖွယ်တကွ မပူးမြော်နိုင်စေရန်နှင့် ဆုတောင်းနိုင်ကြစေရန် တဝဂ္ဂဘုရားကို အထက်ပစ္စယ် လှည့်ပေးရောက်အသိုက်နှင့်အညီ နေရာတွင် လှည့်ရက် တည်ထား ကိုးကွယ်ကြသည်ဟု မြန်မာတို့ပြုကြပါသည်။

(၂) ဝိဇ္ဇာအင်္ဂါဘုရား

ရွှေတိဂုံကုန်းတော် မူပြင်တော် စနေဆောင်တည်တည်တွင် တည်ရှိသည်။ ဆော်တော်မူပြီးတွင် ခေတ်ရှိရပ်များ ပြုလုပ်ထားသည်ကို

www.burmeseclassic.com



တွေ့ရသည်။ လောကီ
ပညာရပ် အစီအမံဖြင့်
ပြုလုပ်ထားသည့် ဘုရားစိတ်
သီရိရလေသည်။

(၃) ဆုတောင်းပြည့်ဘုရား

ရွှေတိဂုံ ရင်ပြင်တော် ရာဟုသောင့် သံဃာနိဗ္ဗာန်ကြီး
နိဗ္ဗာန်တွင် တည်ရှိသည်။ အနီးက ဘာလေးဘားဘုရားဟု ခေါ်ကြ
သည်။ ရှင်စောပုဟုလည်း တွင်သည်။ ဘုရားအနီးတွင် စကားစိမ်း၊
စကားဝါ၊ စသော စကားပင် လေးပင်ရှိသည်။

(၄) ရှင်မထီးဘုရား

ရွှေတိဂုံဘုရားရင်ပြင်တော် တနင်္ဂနွေထောင့်ရှိ နောင်တော်ကြီး
ဘုရား မြောက်ဘက် အာရုံခံတန်ဆောင် (ရှင်မထီးတန်ဆောင်)၊
တွင်ရှိ ဘုရားဖြစ်သည်။ ခုနစ်ပေါင်း ၁၀၀၀-ခန့်က ရှင်မထီးဆရာတော်
တည်သွားသည်။ ဖြစ်သည်။

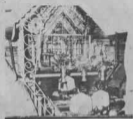

ရှင်စောပုဘုရား (သို့မဟုတ်) ဆုတောင်းပြည့်တွင် ဆုယူနေကြသူ

(၅) ရှင်အိန္ဒဂေါဏဘုရား

ရွှေတိဂုံဘုရား ရင်ပြင်တော် တနင်္ဂနွေထောင့်ရှိ နောင်တော်ကြီး
ဘုရား၏ တောင်ဘက် အာရုံခံတန်ဆောင်တွင် ရုပ်ပွားတော်ဖြစ်
သည်။ ရှင်အိန္ဒဂေါဏကား ဆီတီမျက်လုံးတစ်ဖက်၊ နှုတ်
တစ်ဖက်ရှိသော ကိုယ်တော်ဟု ထင်ရှားသည်။ အထို
ပုဂံတော်က ရွှေမျိုး ဓမ္မနိဂ္ဂဆောင် စောင်မရှိသော ရုပ်
ပွားတော်ဟုလည်း ခေါ်ဟောကြားသည်။ သမိုင်းစာပေတို့၌
ဆို၏။ ရှင်အိန္ဒဂေါဏဆရာတော်
တည်၍ ဝဋ်တည်နန်း လှူဖွားသိမ်းရန် မြို့နယ်တော်
တစ်ဖက်ကျယ် ထုလုပ်သွားကြောင်း အဆိုရှိသည်။ ထိုအာရုံခံ
တန်ဆောင်တွင် ရာဟုထောင့် (ဝါ) အနောက်မြောက်ဘက်ရှိ
ရုပ်ပွားတော်မှာ မျက်လုံး တစ်ဖက်ကျယ်၊ တစ်ဖက်ကျယ်
အရွယ်ခွင် မတူသော ရုပ် ပြုလုပ်ထားလေသည်။

www.burmeseclassic.com

(၆) ဆံတော်တွင်း ရုပ်ပွားတော်

ရွှေတိဂုံဘုရား ရင်ပြင်တော် မြောက်ဘက်တွင်ရှိသော ဆံတော်တွင်း တန်ဆောင်းအတွင်း၌ တည်ရှိသည်။ ဆံတော်တွင်း တန်ဆောင်းမှာ ဒဂုံခင်ခင်လေး၏ ကောင်းမှုဖြစ်သော မဟာတောမိစေတီ၏ အနောက်ဘက် မျက်နှာစွန်းဆိုင်တွင် တည်ရှိသည်။ ရွှေတိဂုံစေတီကို တည်စဉ်က ဆံတော်များ ဆေးကြောသည့် တွင်းဖြစ်သည်ဟု ဖတ်သားကြလေသည်။



ဆံတော်တွင်း ရုပ်ပွားတော်

တန်ဆောင်းတွင်း ရုပ်ပွားတော်အနောက်တွင် ယခင်နှစ်ပေါင် ၅၀-၈၀ခန့်က ဆံတော်တွင်းသို့ဆင်းရာ ဥမင်လိုက်ခေါင်း ရှိသည်ဟု ဖြောစမှတ်ရှိသည်။ ဆံတော်တွင်းမှ ရေသည် စရာဝတီမြစ်ရေမှ တစ်ကြောတည်းဖြစ်၍ ရေတက်ရေကျရှိတိုင်း ဆံတော်တွင်း၌လည်အတက်အကျရှိသည်ဟု ဆိုကြသည်။ ဆံတော်တွင်း ဖုတ်ပြာသောက်ဂင်္ဂါ၌ ၁၈၇၅-ခုနှစ်က တန်ဆောင်း ဆောက်လုပ်လေသည်။

(၇) ဘိုးဘိုးအောင်ဘုရား

ရွှေတိဂုံစေတီတော် အရှေ့မှန် အနီးရှိ ဘိုးဘိုးအောင် တန်ဆောင်းရှိ ဘုရားပင်ဖြစ်သည်။ ထိုတန်ဆောင်းတွင်ရှိ ရုပ်ပွားတော်ကို ဘိုးဘိုးအောင် တည်ဆဲသည်ဟု ဖြောစမှတ်ရှိသည်။ ဘိုးဘိုးအောင် တန်ဆောင်းအနောက်ဘက်တွင် ကျော့ဆင်းကပ်လျက်ရှိသည်ကား မွေ့စေတီ၏ တောင်ပူတော် စေတီဖြစ်သည်။ မွေ့စေတီဘုရားရှေ့တွင် မြသေ့နှင့် ကျားရုပ်ရှိသည်။

(၈) လက်ပက်လက်ဘုရား

ရွှေတိဂုံစေတီတော် အရှေ့မှန် အာရုံစံတန်ဆောင်း အတွင်း၌

ရှိ၏။ ကကုသန် ရုပ်ပွားတော် ဖြစ်သည်။ လိုက်အတွင်းရှိ ကကုသန်ဘုရား ရှင် ရုပ်ပွားတော်၏ လက်ယာဘက် လက်တော်မှာ အခြားဘုရားများ ထုစဉ် ကဲ့သို့ လက် မျောက်နံ မဟုတ်ဘဲ လက်တော်ပက်လက်ထား၍ ထူးထူးသဖြင့် လက်ပက်လက်ဘုရားဟု ခေါ်ဝေါ်လေ့ရှိကြောင်း



www.burmeseclassic.com

(၉) ပြဒါးရွှင်ဘုရား

ရွှေတိဂုံဘုရား ရင်ပြိုင်ဘက် အရှေ့မှန်နှင့် အင်္ဂါထောင့်ကြော့ရှိ
ဇေတီတစ်ဆူ၏ တောင်ဘက်မှန် အတွင်းရှိ ကြော့ဆင်းတုတော်
ဖြစ်သည်။ အလွန် အမျိုးအစားကုန်ပြုစီလှသည်။ နဖူးတော်တွင်
မိုးတောက်နေ၍ ပြဒါးရွှင်လုံး၊ ဌာပနာထားသည်ဟု ပြောစမှတ်ရှိ၏။
ပြဒါးရွှင်လုံး ရှိသည်။ မရှိသည်ကား အသေအစွာ မသိရသော်လည်း
အဆိုပါ ကြော့ဆင်းတုတော်မှာ ရွှေတိဂုံကုန်းတော်ပေါ်ရှိ ဆင်းတုတော်
များ အနက် အလွန်သပွယ်လှသော ဆင်းတုတော်ဖြစ်ကြောင်းကို
ဖူးဖူးသူတိုင်း ဝန်ခံရပေသည်။

အမိဋ္ဌာန် ၉-ဌာန

လေးဆူတော်ပုံ ရွှေတိဂုံဆိုသည့်အတိုင်း ဘုရားလေးဆူတို့၏
ဓာတ်တော် ဓမ္မတော်များကို ဌာပနာခဲ့သော ဌာနလည်း ဖြစ်သည်။
ဓမ္မဘာသာဝင် သူတော်စင်တို့သည် ရွှေတိဂုံရင်ပြင်တော်တစ်ခုလုံးတွင်
မိမိတို့နှစ်သက်ရာ ထောင့်တစ်ခုခုတွင် အမိဋ္ဌာန်ဖြင့် ပုတီးစိပ်လှေ
ရှိလေသည်။

လောကီပညာရပ်ကို လေ့လာလိုက်စားပြီး ကျင့်ကြံအားထုတ်
သော သူများမှာ သီလဆောက်တည်ခြင်း၊ အသက်သတ်လွတ်
စားခြင်း၊ (တမိဋ္ဌ ရန်ကုန်သော ပုဂ္ဂိုလ်များကား မီးလွတ်စားသည်)
ပုတီး ၉-ပတ်ကို ၉-နေရာ ၉-ဌာနတွင် မိမိအမိဋ္ဌာန်ဖြင့် စိပ်ခြင်းများ
ပြုလုပ်လေ့ရှိသည်။ ထိုအမိဋ္ဌာန်စိပ်လေ့ရှိသော ၉-ဌာနမှာ-

- ၁။ အရှေ့ဘက်မှန် အာရုံခံတန်ဆောင်း၊ အတွင်းမှ ကုသုသန်
ဘုရား။
- ၂။ တောင်ဘက်မှန် အာရုံခံတန်ဆောင်း၊ အတွင်းမှ ကောတောပုံ
ဘုရား။
- ၃။ အနောက်ဘက်မှန် အာရုံခံတန်ဆောင်း၊ အတွင်းမှ ကဿပ
ဘုရား။
- ၄။ မြောက်ဘက်မှန် အာရုံခံတန်ဆောင်း၊ အတွင်းမှ ဂေါတမ
ဘုရား။
- ၅။ တနင်္ဂနွေထောင့်တည့်တည့်။
- ၆။ အင်္ဂါထောင့်တည့်တည့်။
- ၇။ စနေထောင့်တည့်တည့်။
- ၈။ ရာဟုထောင့်တည့်တည့်။
- ၉။ တဝဝ ပတ္တမြားမျက်ရွှင်ဘုရား၊ ရွှေတိဂုံဇေတီတော်
အထက်ပစ္စယ် ရွှေဘက်တည့်တည့်နေရာ ဖြစ်၏။

အောင်မြေ ၉-ဌာန

လောကီထွက်ရပ် ဂိုဏ်းဆရာကြီးများ၏ အဆိုအညွှန်းအရ
သိရှိရသော ရွှေတိဂုံဇေတီတော် အောင်မြေ ၉-ဌာနမှာ-

- ၁။ ရွှေတိဂုံဇေတီတော် အထက်ပစ္စယ် အပေါ်ဘက်တည့်တည့်
ဘဝပတ္တမြား မျက်ရွှင်ဘုရား။
- ၂။ စနေထောင့်တွင် ရှိသော နေပွား ဘုရား။
- ၃။ ရာဟုထောင့်တွင် ရှိသော အောင်မြေပြည့် ရှင်ဇောပုဘုရား။
- ၄။ နောင်တောင်ကြီး ပေါ်တော် မြောက်ဘက် အာရုံခံ
ရွှင်မထီးတန်ဆောင်း။
- ၅။ အရှေ့မှန်အရ ဗုဒ္ဓဘိုးဘိုးအောင် တန်ဆောင်း။

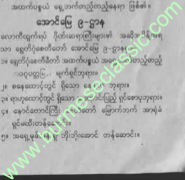

- ၆။ အရှေ့မှန်အနီးရှိ မေ့စေတီမင်း၏ အကောင်းဆုံးတော်စေတီ ဖြစ်သည်။ မေ့စေတီဘုရား၏ မေ့တည်တည်တွင် ခြေထောက်နှင့် ကျားရုပ်ရှိသော နေရာ။
- ၇။ အင်္ဂါထောင့်ရှိ မကျားရုပ်သုံးရုပ်ရှိသော တန်ဆောင်း။
- ၈။ ရာဟုထောင့်ရှိ ရင်ပြင်တော်မှ အောင်မြေ။
- ၉။ ဓမ္မတီရုံရင်ပြင်တော် မြောက်ဘက်၊ ဝိဇ္ဇာရုပ် နှစ်ရုပ် ရှိသော တန်ဆောင်းတို့ ဖြစ်လေသည်။

သတိချပ်ဖွယ် ၉-ပါး

ဓမ္မတီရုံရင်ပြင်တော်တွင် လှည့်လည် ဘုရားဖူးသူတိုင်း သတိပြုမိသေးသော ဌာနများ ရှိသေး၏။ ထိုနေရာများမှာ-

(၁) သိကြားမင်းနှင့် မယ်လမုရုပ်တု

နေရာထောင့် ပထမပစ္စယ် အထက်ထောင့်စွန်း၌ တပ်ထားသော စိန်တောင်တွင်ရှိသည်။ ဓမ္မတီရုံတော်ကိုတည်သော မင်းကြီးသည် သိကြားမင်းနှင့်မယ်လမုတို့ သင့်မြတ်စွာဖွားသော သားဖြစ်သည်ဟု သရုပ်ဖော်ထားခြင်း ဖြစ်သည်။

(၂) ဥက္ကလာပမင်းကြီးရုပ်တု

ရာဟုထောင့် ပထမပစ္စယ်အထက် ထောင့်စွန်း၌ တပ်ထားသော စိန်တောင်တွင် ရှိသည်။ ဥက္ကလာပမင်းကြီးသည် စေတီတော်၏ မူလဒါယကာ ဖြစ်လေသည်။

(၃) ရှင်မထီးဂူ

ဓမ္မတီရုံရင်ပြင်တော် အရှေ့ဘက်ရှိ ထီးတော် ပုံစံများ၏ အရှေ့ဘက် ဦးကျင်ဆိုင်-ခေါ်လီလီ တန်ဆောင်းနှင့် ကပ်လျက်တွင် တည်ရှိလေသည်။

(၄) လေးဆူသော ဘုရားပုံ

- (က) အရှေ့ဘက် အာရုံခံတန်ဆောင်း၊ လိုက်ဂူတော်အတွင်း ကဏ္ဍသန်ဘုရား။
- (ခ) တောင်ဘက် ကောဏာရုံဘုရား။
- (ဂ) အနောက်ဘက် ကဿပဘုရား။
- (ဃ) မြောက်ဘက် မာဂါတမဘုရား။

ဟူသော လေးဆူသော ဘုရားပုံတော်များကို သွန်းလုပ်ပြီး တန်ဆောင်းပလ္လင်တော်နှင့်တကွ အသက္ကရာဇ် ၁၁၃၈-ခုနှစ်တွင် စဉ်းကမ်း လှူဒါန်းခဲ့လေသည်။

(၅) ဗြဟ္မာသားပိုက်ရုပ်တု

တောင်ဘက်မှန် အာရုံခံတန်ဆောင်း၊ အရှေ့ဘက်၌ ရှိသည်။



သားဆူတောင်းလွှင် ပြည့်စုံသည်ဟု အဆိုရှိသည်။ ကလေးငယ်များ နှုတ်၊ ခမ်းစားလေသည်။ ဤဗြဟ္မာသားပိုက်ရုပ်ကို သွန်းလုပ်၍ တောင်ပန်ပျောက်ကင်းသည်ဟု ဆို၏။

www.burmeseclassic.com



(၆) ဘီလူးစုပ်ကြီး

ရွှေတိဂုံဘုရားဆောင်ဘက်မှန်တွင်ရှိသော ခြင်္သေ့ကြီးများ၏ နောက်ကွယ် တစ်ဖက်တစ်ချက်တွင် မုဆိုးထိုင် ထိုင်နေသော ဘီလူးစုပ်ကြီး ၂-စုပ်ရှိသည်။ ထိုဘီလူးစုပ်ကြီးမှာ ၁၈၄၁-ခုနှစ်တွင် ရွှေဘိုမင်းခေါ် သာယာဝတီမင်း ရန်ကုန်မြို့သို့ ကြွရောက်စဉ်က မှန်ဝတွင်ထားရှိရန် လှူဒါန်းခဲ့ခြင်း ဖြစ်သည်။ မြောက်ဘက် ဧကင်းတန်း ထိပ်မှ ရင်ပြင်တံတိုင်းဘေးတွင် ဘီလူးစုပ်ကြီးတစ်စုပ် ရှိသေးသည်။ ထို ဘီလူးစုပ်ကြီးမှာ ၁၇၇၆မကြီး ရှင်စောပု၏ မောက်သီးမှုဟု သိရ လေသည်။

(၇) ဧကန်ကျီနှင့် သူယောင်မယ်စုပ်တု



တောင်ဘက် မှန်ရှိ ဘီလူးစုပ်ကြီး များ၏ နောက်မှားတွင် ထုထည်သည့် အုတ်သား မှန်ဟောင်း တစ်ခု ရှိသည်။ ထို မှန်ခုံး ထိပ် ဧကင်းတန်း အဖိုးနား တွင် မြင်နိုင်တောင်ကို သရုပ်ဖော်ထားသည့် နတ် စုပ်များကိုလည်း တွေ့ရ သည်။ သီကြွားမင်းက ဧရာဝတီဆင်ကို စီးနေ သောပုဂံရှိသည်ကိုလည်း

တွေ့ရသည်။ အောက်ဘက် မြင်နိုင်တောင်ခါးပန်းတွင် ဧကန်ကျီတွေ မြူးနေကြသည့် အရုပ်ကို ထုထားသည်။ စလာကိုယ်တီး ငြိမ်းသော အရုပ်မှာ သူယောင်မယ် ဖြစ်လေသည်။

(၈) နှစ်ကျိပ်စုန်ဆု

ရွှေတိဂုံဘုရားရင်ပြင်တော် တစ် နှစ်သောင့် သာယာဝတီမင်း လှူဒါန်းခဲ့သော ခေါင်းလောင်ကြီး ရှမ်း တန်ဆောင်းနှင့် တားတိုက် တွင် နှစ်ကျိပ်စုန်ဆု သိမ်းရ လေသည်။

www.burmeseclassic.com

(၉) တောက်တုံစုရပ်



ရွှေတီဂုံဘုရား လူသိနည်းသော နေရာတစ်ခုမှာ ရွှေတီဂုံဘုရား အထက်ပုဒယ် နေထောင့် နောက်ယွန်းယွန်းတွင် မဆင်မရှား ထုလုပ်ထားသည့် တောက်တုံပုံသဏ္ဍာန်ပင် ဖြစ်၏။ ထိုတောက်တုံစုရပ်မှာ ဓာတ်ရိုက်ထားခြင်းဟု ယူဆကြသည်။

တစ်ချို့သော ရာဇဝင်သုတေသီများအနေဖြင့်

ရွှေတီဂုံဘုရားကို နောက်ဆုံး မွမ်းမံ ပြင်ဆင်သွားသည့် သက္ကရာဇ် ၈၁၃-ခုနှစ်တွင် ဟံသာဝတီတွင် နန်းတက်သည့် ဗညားကျွန်းမင်းလက်ထက် ပန်းရံသမားများ၏ ဗညာသင်္ဂေဟဟူ၍ ယူဆကြသည်။ တစ်ချို့သော လောကီပညာရှင်များကို လှေလာလိုက်စားသူများ၏ အဆိုအမိန့်မှာ ရွှေတီဂုံဘုရားတွင် ကပ်နေသော တောက်တုံတစ်စောင်သည် ဖိစိန်ချုပ်ချိန်ချိန်တွင် တဖြောင့်အောင်တစ်ခုက ဝင်ပျားကပ်၍ ဘုရားကြီး၏ ထီးတော်ပေါ်သို့ တက်ရောက်ပေးမြှောက်သည် ဆို၏။ ထိုသို့ တက်ရောက်ပေးမြှောက်ပြီး တောက်တုံကို ပျားကပ်နေသော နာမ်ဓာတ်သည် ပြန်အဆင်တွင် ဆောက်မြေဥားအရောက်၌ တောက်တုံ၏ ဖိစိန်ချုပ်ချိန်ချိန်သွားရာ နာမ်ဓာတ်လည်း ထွက်သွားပြီး ဘုရားကြီးတွင်

တောက်တုံသည် ကပ်ကျန်နေသည်ဟု ဆို၏။ ယင်းတောက်တုံအပေါ်တွင် သစ်ခေးသုတ် ဓမ္မရာဇာမှ မဆင်မရှားပုံသဏ္ဍာန် ဖြစ်ကွန်နေသည်ဟုလည်း ဆိုလေသည်။

သီကောင်းစရာများ

ရွှေတီဂုံဘုရားတွင် သီကောင်းစရာ၊ သီမှတ်စရာ များစွာရှိသည်။ ထိုအထဲမှ အချို့ကို ထုတ်နုတ်ပြရလေသော်-

(၁) စဉ့်ကူးမင်း ခေါင်းလောင်းကြီး

ရွှေတီဂုံစေတီတော် ရာဟုထောင့်၌ လှူဒါန်းထားသည့် ၁၇၇၀-ခုနှစ်အတွင်း သွန်းလုပ်ခဲ့သည့် ထိုခေါင်းလောင်းကြီးကို အင်္ဂလိပ်တို့ ယူဆောင်ရာ လှိုင်မြစ်တွင် ကျဆုံးခဲ့သည်။ ၁၈၂၄-ခုနှစ်တွင် မြန်မာတို့က ဆယ်ယူထားရသော ခေါင်းလောင်းကြီး ဖြစ်လေသည်။

စဉ့်ကူးမင်းခေါင်းလောင်း၏ အလေးချိန်မှာ ၁၇၅၅၅-ပိဿာရှိသည်။ တန်ချိန်အားဖြင့် ၂၄-တန်ခန့် လေးသည်။ ပေါင်းကိုးဇာ၊ ခေါင်းလောင်းနှုတ်ခမ်းအထိ ၁၁-ပေ၌ ရှည်သည်။ နံရိုးသားအထူးမှာ တစ်ပေထူရှိသည်။ ခေါင်းလောင်း နှုတ်ခမ်း ၁-ပေနှင့် ၈-လက်မ ကွယ်လေသည်။

(၂) သာယာဝတီမင်း ခေါင်းလောင်းကြီး

ရွှေတီဂုံစေတီတော် တန်ခိုးမော်လမြုံ၌ လှူဒါန်းထားသည့် ၁၈၄၁-ခုနှစ်တွင် သွန်းလုပ်သည့် အလေးချိန်မှာ ပိဿာ ၂၆၀၀၀ ဖြစ်သည်။ တန်ချိန် ၄၂-တန်ခန့် ရှည်သည်။ ခေါင်းလောင်းကြီးအထက် ချိတ်နေရာတွင် မနုဿိဇာတ်များ ဖော်ထားလေသည်။

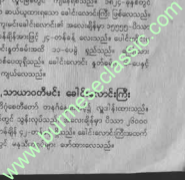

ဤခေါင်းလောင်းကြီး၏ အတိုင်းအတာမှာ ၇-ပေ အမြင့် ရှိလေသည်။ အဝအကျယ်မှာ ၆-ပေ ၈-လက်မ ရှိသည်။ နှုတ်ခမ်းသား တစ်ပေလျှင် ရှိလေသည်။

(၃) မြောက်ဘက်ရှိ မြေတော်ရာ

ရွှေတိဂုံဘုရား ရင်ပြင်တော် မြောက်ဘက်မှမိရိုးရာဘက်တွင် တိုင်နဲဘေး၌ရပ်နေသော ကုလားရုပ်ကြီးနှစ်ရုပ်ရှိသော တန်ဆောင်း ရှိသည်။ ထို တန်ဆောင်းထဲတွင် နဂါးရုပ် ခွေပတ်ထားသော မြေတော်ရာ ရှိလေသည်။

(၄) အင်္ဂါထောင့်ရှိ မြေတော်ရာ

ရွှေတိဂုံဘုရား ရင်ပြင်တော် အင်္ဂါထောင့်ရှိ ဦးဘက်- သေါင်အိမ်နီး တန်ဆောင်းအတွင်း၌ မြတ်စွာဘုရား၏ မြေတော်ရာ နှစ်ခုရှိသည်။ မြေတော်ရာမျှော်စွက်ထဲ၌ ရေသွန်းလောင်း၍ ပန်းများဖြင့် ဖြန့်ကြဲပူဇော်လေ့ ရှိသည်။ ထိုမြေတော်ရာ မျှော်စွက်ထဲမှ ရေဖြင့် မျက်နှာသစ်၊ နုခူးဆစ်စပ်ကို သုတ်လိမ်းလျှင် ဘေးအန္တရာယ်ကင်းပြီး မျက်နှာပွင့်လန်းသည်ဟု အဆိုရှိလေသည်။

(၅) မွေ့စေတီကျောက်စာ

အရှေ့တောင်တန်း မြောက်ဘက် အလယ်ပစ္စည်းတွင် ရှိသည်။ မွေ့စေတီကျောက်စာတိုင် သုံးမျက်နှာ ပါပြီး မှန်း၊ မြန်မာ သုံးဘာသာဖြင့် ရေခဲနှစ် ၁၄၈၅-ခုနှစ်တွင် ခိုက်ထုထားခြင်း ဖြစ်လေသည်။

(၆) ထီးတော်ပုံ စေတီများ

ရွှေတိဂုံရင်ပြင်တော် တနင်္ဂနွေထောင့်တွင် ထီးတော်ပုံစံ စေတီနှစ်ဆူရှိသည်။ စေတီနှစ်ဆူအနက် စေတီငယ်မှာ ၁၇၇၅-ခုနှစ်တွင် တင်လှူသော ဆင်ကြဲရှင်မင်းတရား၏ ထီးတော်ပုံစံ ဖြစ်သည်။ စေတီအကြီးမှာ မင်းတရားမင်းတရားကြီး ၁၈၇၁-ခုနှစ်တွင် လှူဒါန်းသော လက်ရှိ ထီးတော်ပုံဖြစ်လေသည်။

(၇) ဇောမိညောင်ပင်

ရွှေတိဂုံရင်ပြင်တော် အင်္ဂါထောင့်တွင် ဇောမိညောင်ပင် တစ်ပင် ရှိသည်။ ထိုညောင်ပင်သည် ကဆုန်လပြည့်နေ့တွင် ကုန်းတော်ပေါ်၌ ရေသွန်းရာ ညောင်ပင်ဖြစ်သည်။ ဤညောင်ပင်သည် အိန္ဒိယပြည် ဂျွက်ယာအရပ်၌ ဇောမိညောင်ပင်မှ အစောင့်ယူပြီး ခိုက်ပျိုးထားခြင်း ဖြစ်သည်။ ထို မူလ ဇောမိညောင်ပင်၏ မြေတော်ရင်းတွင် ခါဂါတမ မြတ်စွာဘုရားသည် သစ္စသုတဉာဏ်တော်ကို ရရှိခဲ့ခြင်း ဖြစ်ခဲ့ သည်။

(၈) သံသေဆည်းလည်း

ဘုရားစူးများ အထူးစိတ်ဝင်စားကြသော သံသေဆည်းလည်း များသည်။ ရွှေတိဂုံထီးတော်တွင် ခိုက်ဆွဲထားသော သံသေဆည်း ဟူသည်မှာ လေတိုက်လျှင် လှုပ်ခတ်နိုင်သော ညောင်ရွက်ဆွဲ အဆန် ထည့်ထားသည့် ခေါင်းလောင်းပင် ဖြစ်သည်။ ထိုကြောင့် တမ္ပိ က သံသေဆည်းလည်းကို သံသေဆေး ခေါ်လောင်းဟုလည်း ခေါ်သေးသည်။ သံသေခေါင်းလောင်းရေ ခေါက်လျှင် ဘေးအန္တရာယ်ကင်းပြီး ရောဂါများ ပျောက်ကင်းသည်ဟု အယူရှိကြလေသည်။



(၉) မျက်စင်ဘုရား

ရွှေတိဂုံရင်ပြင်တော် တနင်္ဂနွေထောင်ရှိ ရုပ်နံတန်ဆောင်း
 ရှေ့တွင် ဆောင်ပင်ကြီးတစ်ပင် ရှိသည်။ ထို တန်ဆောင်းတွင်းရှိ
 ရာဟုထောင်ရှိ တင်ပလွင်မွေ အုတ်ဆင်းတုတော်တစ်ဆူ၏ မျက်လုံး
 တော်ဆီတွင် ကြည့်လေသော မျက်လုံးတော်ကို ရူးထူးမြူးမြူး
 မှု၊ တွေ့ရသည်။ ထို မျက်စင်ဘုရားရှေ့တွင် အမိဋ္ဌာန်ဝင်သော
 သူတော်စင်ပုဂ္ဂိုလ်များ တရားဆိုင် ပုတီးစီမံသောနေရာဟု သိရလေ
 သည်။

လျှို့ဝှက်နေရာများ

အထက်ဆော်ပြပါ နေရာဌာနများကား လူတိုင်းမသိသေးသော
 ဌာနထူးများဖြစ်၍ ရွှေတိဂုံအောင်မြေ၏ လျှို့ဝှက်မျက်များဟုလည်း
 ခေါ်နိုင်ပေသည်။ ရွှေတိဂုံ ရင်ပြင်တော်တွင် လှည့်လည် ဘုရားဖူး
 သူတိုင်း သတိပြုမိသော ဌာနများလည်း ရှိသေးသည်။ ထိုအပြင်
 ရွှေတိဂုံအောင်မြေမှ ထူးထူးဆန်းနန်းကြယ်လှသော လျှို့ဝှက်နေရာများ
 လည်း အများအပြား ရှိနေသေးကြောင်းကို သတိပြုအပ်လှပေသည်။

နောက်ဆက်တွဲ

၁။ ခေတီတော်ဆိုင်ရာ	
ဉာဏ်တော်အမြင့်	၃၂၆ ဖေ
ပစ္စယံများ	၆၂ ဖေ ၄ လက်မ
ပုန်မြောက်	၂၅ ဖေ ၁၀ လက်မ
ကြည့်ဝန်း	၂၄ ဖေ ၂ လက်မ

သပိတ်ပျောက်နှင့်ခေါင်းလောင်း	၄၅ ဖေ ၁၀ လက်မ
တောင်ရစ်များ	၄၃ ဖေ ၄ လက်မ
ကြာမှောက်ကြာလန်ကြာနု	၂၈ ဖေ ၁၀ လက်မ
ငှက်ပျော့ဖူး	၅၁ ဖေ ၁၀ လက်မ
ထီးတော်(စိန်ခွေးအထိ)	၄၃ ဖေ ၈ လက်မ
စုစုပေါင်း	၃၂၆ ဖေ

- ၂။ တစ်ဖေပတ်လည် ရွှေပြားကြီးများ
 (ပထမတောင်ရစ်မှ အထက်)- ၀၃၀၅၅ ပြား
- ၃။ ထီးတော်ဆိုင်ရာ
 ထီးတော်ဘုံများအမြင့် ၁၆ ဖေ ၃ လက်မ
 ဘုံခေါင်း ၇ ဆင့်
 ထောက်ဆိုဘုံ အမြင့် ၃ ဖေ ၃ လက်မ
 ထောက်ဆိုဘုံ အချင်း ၁၄ ဖေ ၁၁ လက်မခွဲ
 အထက်ဆိုဘုံ အမြင့် ၁ ဖေ ၆ လက်မ
 အထက်ဆိုဘုံ အချင်း ၃ ဖေ ၆ လက်မ ခိုင်ခံ့
- ၄။ စိန်ခွေးတော်
 အမြင့် ၁ ဖေ ၁၀ လက်မခွဲ
 အချင်း ၁၀ လက်မခွဲ
 အဝန်း ၃၀၄ လက်မခွဲ
 စိန်လုံးရေ ၄၃၅၁
 ကာရက်အမိန့် ၁၈၀၀ (ရတီ ၂၀၀၀)
 အပြား ကျောက်မျက်မှ ၉၃
 စိန်ဖူးထိပ်ရှိ စိန်ကြွ ၇၆ ကာ (၈၃ ရတီကျက်)

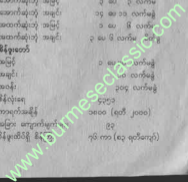

- ၅၈ ငှက်မြိတ်ဖူးတော်
အကျယ်ဆုံးနေရာ ၂ ပေ ၅ လက်မခွဲ
အရှည်ဆုံးနေရာ ၄ ပေ ၂ လက်မ
စိန်လုံးရေ ၁၀၉၈
အခြားကျောက်မျက်များ ၁၃၃၈ လုံး
- ၆၈ ဆတ်သွားဖူး
အမြင့် ၈ ပေ ၂ လက်မ
အမျှင်း ၃ ပေ ၃ လက်မ
ကျောက်မျက်မျှင်းစုံ ၈၈၆ လုံး
- ၇၈ ပိန့်တိုင်
အလျား (ကြေးစလောင်းဖု
စိန်ဖူးတော်အောက်ခြေထိ) ၁ ပေ ၄ လက်မ ၂ စိတ်ခွဲ
ဆောက်ခြေအချင်း ၃၀ လက်မခွဲ
အပေါ်အမျှင်း ၂ လက်မကျော်
- ၈၈ ငွေစင်ရွှေသားအခေါက်စာရင်း
(က) ဆတ်သွားဖူးနှင့် ကလပ်တွင် တပ်ဆင်ထားသော
နားပြည့်ရွှေများ လုံးရေ ၈၈၆၊ အလေးချိန် ၂-ပီသား
၅၈-ကျပ်သား၊ ၁-ဖူး၊ ၁-ပဲ ၂-ရွေး။
(ခ) ဆတ်သွားဖူးနှင့် ကလပ်တွင် ကွပ်ထားသော ရွှေသား
ချိန်မှာ ၁၁-ပီသား ၉၆ ကျပ်နှင့် ၅-ဖူးသား။
(ဂ) ရွှေသားဖြင့် ပြုလုပ်သည့် စွန်းလေးဘဲဖု အလေးချိန်
မှာ ၃-ပီသား ၆-ကျပ်သားနှင့် ၆-ဖူးသား။
(ဃ) ရွှေဆည်းလည်း ကြိုးငယ်လုံးရေ ၁၀၆၅၊ အလေးချိန်
၂၁၁-ပီသား ၁-ကျပ်နှင့် ၁-ဖူးသား။

- (င) ရွှေအခေါက်အခဲ ရွှေအဖွဲ့ ရွှေအစများ ၁-ပီသားနှင့်
၅၆-ကျပ်သား။
- (စ) ရွှေပိန့်တိုင် ၂-ဆက်တွင် ကွပ်သည့် ရွှေသား ချိန်
၅၂-ကျပ် ၂-ဖူးနှင့် ၁-ပဲ။
- ၉၈ ငွေအစစ် ငွေသားစာရင်း
(က) ငွေပိန့်တိုင်အရှည် ပေ ၃၀-ခန့်၊ အလေးချိန် ၁၂၉၆၇
ပီသားနှင့် ၈-ပဲသား။
(ခ) တစ်ချောင်းလျှင် ၂၅-ပေခန့်ရှိ ငွေဆိုင်းကြိုး ၁၂-
ချောင်း၊ အလေးချိန် ၃၈၃၈-ကျပ်သား။
(ဂ) ဆတ်သွားဖူးအမြင့် ၈-ပေ ၉-လက်မ၊ လုံးလတ်
၁၀-ပေ၊ ကလပ်အမြင့် ၃-ပေ ၂-လက်မခွဲ၊ နံ့ယား
ထောက် ချောင်းရေ ၁၃-ချောင်း၊ ၎င်းတို့ ငွေချိန်
၉၉၄၆-ကျပ် ၄-ပဲသား။
(ဃ) ငွေဆည်းလည်း ကြိုးငယ် လုံးရေပေါင်း ၄၂၃။
အလေးချိန် ၇၃၀၀-ကျပ် ၁၀-ပဲသား။
- ၁၀၈ ရွှေဆည်းလည်း၊ ငွေဆည်းလည်း
(က) ရွှေဆည်းလည်းပေါင်း ၂-ပုလင်းလုံး
အလေးချိန် ၂၄၀-ပီသား ၅၈-ပေ၊ ၁၀-ပေ ၅-ပဲ
(ခ) ငွေဆည်းလည်းပေါင်း ၁၇၇၆-လုံး
အလေးချိန် ၁၂၇၇-ပီသား ၇၂-ကျပ်သား။
- ၁၁၈ ရင်ပြင်တော်ဆိုင်းရာ
ရင်ပြင်တော်အကျယ် ၁၄ ပေ
သီးခြားကန်ကုန် ၄၅ ပေ
တံခွန်တိုင် ၁၀ ပေ

www.burmeseclassic.com

သင်ပုဂံပညာ	၄၀	ပေ
ကျောက်သီး	၃	
ကျွမ်းစင်	၄	
အာရုံခံတန်ဆောင်း	၁၁	
ဘုရားတန်ဆောင်း	၅၁	
မေတီ	၅၄	
အုတ်ဂူ	၁၂၁	
ခေါင်းလောင်း	၂၅	
ခေါင်းလောင်းပြို	၂	
မီးဖောင်းခင်	၆	
စေ့ခင်	၂	
စေ့ပုံ	၄	
ပြတိုက်	၁	
ညောင်ပင်	၁၂	
အုန်းပင်	၃၄	
အပြားအပင်များ	၁၆	
ဒီနပ်တော်ပတ်လည်	၁၄၂၀	ပေ
၁၂* စေတီတော် အောက်ခြေဆိုင်ရာ		
ပန်းတင်ခုံ စေတီရုံ	အဆု	၆၀
ပန်းတင်ခုံ ထောင့်စေတီ	*	၄
မှမ်းဦးစေတီ	*	၄
မနုဿိဟ(မြေတော်ရင်း ထောင့်လေးထောင့်)		၄
ခြင်္သေ့ (မြေတော်ရင်းပတ်လည်)		၂၄
ပခုယ ပန်းထီးတော်		၄၄

ပြိတ်တိုင်	၁၂
ထီးတော်	၄
သင်ပုဂံပညာ	၃၉
ပန်းစွန့်ကန်	၆
အာရုံခံတန်ဆောင်း	၄
ဂန္ဓကျင့်တိုက်စေတီ	၈၄

၁၃* စောင်းတန်းလှေကားထစ်	
တောင်ဘက်စောင်းတန်း လှေကားထစ်	၁၀၄
အနောက်ဘက်စောင်းတန်း လှေကားထစ်	၁၇၅
မြောက်ဘက်စောင်းတန်း လှေကားထစ်	၁၂၈
အရှေ့ဘက်စောင်းတန်း လှေကားထစ်	၁၀၈

၁၄* ရင်ပြင်တော်အရည်ပေ	
ရင်ပြင်တော် အရှေ့နှင့် မြောက်ဘက်အရည်	ပေ ၉၀၀ စီ
ရင်ပြင်တော် အနောက်နှင့် တောင်ဘက်အရည်	၈၇၀၀ စီ

၁၅* ကုန်းတော်မြေဆိုင်ရာ	
ကုန်းတော်အမြင့် (ပင်လယ်ပြင်မှ)	၁၉၅
ကုန်းတော်ပတ်ဝန်းကျင်စရိယာ(စတုဂံမြေ)	၁၈

၁၉၅၁-ခုနှစ်၊ မတ်လအညွှန်းစာရင်း

ရွှေတိုဝှက်စေတီတော် ခေါ်ပတော်... စာရာဝင် အသိအမှတ်ပြု
 မှတ်ပုံတင်ကတ်ပြားများ ထုတ်... အားရှိသော ဘာသာရေး အသင်း
 များနှင့် ၎င်းတို့ စတင်... အထောက်အပံ့အကူပြု နှစ်များ-

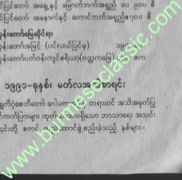

စဉ်	အသင်းအမည်	တန်ဆောင်း	စတင်ခုနှစ်
၁။	ပုညကုသလ ဗဟုကုရအသင်း	(စီအမ်အေတန်ဆောင်း)	၁၈၉၈
၂။	ရောင်တောက်စွင့် အသင်း	စနေထောင့် ချွတ်တို အင်္ဂါထောင့် ဦးဘိုခနီ- ဒေါ်ခင် တန်ဆောင်း	၁၉၀၀
၃။	ဝေနေယျသူဝေ ရေချမ်းစင်အသင်း	စနေထောင့် ခရုစင်	၁၉၀၅
၄။	ရခိုင်တန်ဆောင်း တောင့်တောက်ရေး အဖွဲ့	စနေထောင့် အနောက် ရခိုင် ကုန်သည်ကြီးများ တန်ဆောင်း	၁၉၁၁
၅။	အထက်ပန်းယ် တံမြက်လှည်းအသင်း	မြောက်ဘက် အလယ်ပစ္စယ်	၁၉၂၁
၆။	သူကကချီ တံမြက်လှည်းအသင်း	မြောက်ဘက်ရင်ပြင်တော် တန်ဆောင်းအမှတ် ၃၄	၁၉၂၃
၇။	ရန်ကုန်မြို့လုံးစိုင့်ရာ ပရိယတ္တိသာသနာ နဂါးဆန်ကျွဲအသင်း	ရင်ပြင်အနောက် ဦးမောင်ကလေး-ဒေါ်ကျွတ် တန်ဆောင်း	၁၉၂၅
၈။	ရန်ကုန်မြို့မ ဗဟို တံမြက်လှည်းအသင်း	ရင်ပြင်တော်မြောက်ဘက် ဦးမြင့် တန်ဆောင်း	၁၉၃၂
၉။	ပါရမီအဖွဲ့	မြောက်ဘက် ဒေါ်သင်းမြိုင် တန်ဆောင်း	၁၉၃၅
၁၀။	ရေကြည်တော် ဝတ်အသင်း	အရှေ့ဘက် ဒေါ်ဓမ္မစင် တန်ဆောင်း	၁၉၃၇

စဉ်	အသင်းအမည်	တန်ဆောင်း	စတင်ခုနှစ်
၁၁။	ဗေဒနိမတ္တိဂင် အသင်း	ဦးဘကဲ-ဒေါ်ခေါ်သိန်း တန်ဆောင်း	၁၉၅၀
၁၂။	တိဂုံဝိသယနာ ပြန်လှမ်းရေးအဖွဲ့	ရင်ပြင်တော် ရှာဟုထောင့် ဦးပျဉ်း တန်ဆောင်း	၁၉၅၂
၁၃။	သီလရတီတ ဥပသကာအဖွဲ့ကြီး	ရင်ပြင်တော် စနေထောင့် ဒေါ်ဦး တန်ဆောင်း	၁၉၅၆
၁၄။	မင်္ဂလာဈေးဟာ အသင်း	အာဇာနည်လမ်း ဗဟိုမြို့နယ်	၁၉၅၆
၁၅။	၇-ရက်သားသမီးများ ဗုဒ္ဓဆေးယုဂဝဂ္ဂအဖွဲ့	ရှာဟုထောင့် မာမီးယား တန်ဆောင်း	၁၉၆၂
၁၆။	ရွှေတိဂုံရင်ပြင်တော် သန့်ရှင်းရေးအသင်း	တနင်္သာရီ ရှာဟုထောင့် ရမ်းသာကြီးတန်ဆောင်း	၁၉၆၇
၁၇။	သာသနာဝေပုဂ္ဂ ဗုဒ္ဓဆေးယုဂဝဂ္ဂအသင်း (ကုန်းလမ်းသယ်ယူ ပို့ဆောင်ရေး)	တနင်္သာရီ နမ့်ကိုပိုင်ရစ်ဆူ တန်ဆောင်း	၁၉၆၈
၁၈။	အောင်သနာ သမာဓိ (သာသနာပြု)အင်္ဂါနေ့ သန့်ရှင်းရေးအဖွဲ့	ရင်ပြင်တော် တနင်္သာရီ ဦးသုဇ တန်ဆောင်း	၁၉၇၀
၁၉။	ဘောင်ရွှေထီး အစိတ်အပိုအဖွဲ့	ကိုးမာန်အောက်ပြင် တန်ဆောင်း စနေထောင့်	၁၉၇၀
၂၀။	စနေသန့်ရှင်းရေး အသင်း	စနေထောင့် ရွှေတောင် ရွှေတောင် တန်ဆောင်း	၁၉၇၂

www.burmeseclassic.com

စဉ်	အသင်းအမည်	တန်ဆောင်း	စတင်ခုနှစ်
၂၀*	ဓမ္မသီရိ သာသနာ့ ပေယျာဝဋ္ဌအသင်း	ရာဟုထောင့် ရင်ပြင်တော် -ဒေါ်ရင်တန်ဆောင်း	၁၉၇၂
၂၁*	ပန်းစေ့ရွှမ်း ပေယျာဝဋ္ဌအသင်း	ရာဟုထောင့် ဦးရွှေအေး- ဒေါ်ပု တန်ဆောင်း	၁၉၇၂
၂၃*	မနော်စိတ္တုပါဝ် ရင်ပြင်တော် သန့်ရှင်းရေးနှင့် ပေယျာဝဋ္ဌအသင်း	ရင်ပြင်၏အနောက် ဒေါ်ကြည် တန်ဆောင်း	
၂၄*	အင်္ဂါ သမာဓိ သန့်ရှင်းရေးအသင်း	ရာဟုထောင့် ပုလဲတန်ဆောင်း	၁၉၇၃
၂၅*	မေတနာကြည်လင် သောကြာ သန့်ရှင်းရေးအသင်း	မြောက်ဘက် မြေတော်ရာ တန်ဆောင်း	၁၉၇၄
၂၆*	နိကာယ်ငါးရပ်ဝင် ဓမ္မသာဓကဏ္ဍအဖွဲ့မျှင်	ရွှေတောင် ငွေတောင် တန်ဆောင်း	၁၉၇၄
၂၇*	ဗုဒ္ဓဟူး ညနေ သန့်ရှင်းရေးအသင်း	ရင်ပြင်တော် ဗုဒ္ဓဟူးထောင့် ဦးမောင် တန်ဆောင်း	၁၉၇၄
၂၈*	ကလျာဏပါရမီ ဗုဒ္ဓပေယျာဝဋ္ဌအသင်း	ရင်ပြင်တော်အင်္ဂါထောင့် ဒေါ်စောဥ တန်ဆောင်း	၁၉၇၅
၂၉*	ပိဋကတိတ္ထဟောအဖွဲ့	ဘာမာနည်လမ်း၊ ဝဟန်း၊ တနင်္ဂနွေထောင့်	၁၉၇၅
၃၀*	ပေါင်းမြက် သန့်ရှင်းရေးအသင်း	အရပ် တန်ဆောင်း	၁၉၇၆

စဉ်	အသင်းအမည်	တန်ဆောင်း	စတင်ခုနှစ်
၃၁*	ရှင်မထီး တန်ဆောင်း	ရင်ပြင်တော်မြောက်ဘက်	
၃၂*	ဗဟိုပေယျာဝဋ္ဌအသင်း	ရှင်မထီး တန်ဆောင်း	၁၉၇၆
၃၂*	ဗဟိုပေယျာဝဋ္ဌအသင်း	ရင်ပြင်တော် အင်္ဂါထောင့် ဦးပိုက်-ဒေါ်သူ တန်ဆောင်း	၁၉၇၇
၃၃*	ဘောင်တော်သာသနာ့ အကဦးဆောင်အဖွဲ့	ရင်ပြင်တော် တနင်္ဂနွေထောင့် ဦးဘိုးထုံ တန်ဆောင်း	၁၉၇၇
၃၄*	ဗုဒ္ဓသာသနာ့ ပေယျာဝဋ္ဌ ဝတ်အသင်း	ရင်ပြင်တော် မြောက်ဘက် ဦးကြီး- ဒေါ်ဌမ်း တန်ဆောင်း	၁၉၇၇
၃၅*	တနင်္ဂနွေ(ညနေ) သန့်ရှင်းရေးအသင်း	ရင်ပြင်တော်တနင်္ဂနွေထောင့် မကဘကြီး တန်ဆောင်း	၁၉၇၈
၃၆*	သာသနာ့အကဦးဆောင် ရှမ်းတန်ဆောင်း	ရင်ပြင်တော် မြောက်ဘက် ဦးအုန်းမြင့် တန်ဆောင်း	
၃၇*	ဧကသုဗ္ဗပါရမီရှင် သာသနာ့အကဦးဆောင်	ရင်ပြင်တော် အင်္ဂါထောင့်ရှိ ဆောင် အသင်း	၁၉၈၀
၃၈*	မဟိဒ္ဓိ ဗုဒ္ဓပေယျာဝဋ္ဌ ဝတ်အသင်း	မြောက်ဘက် နဂယ် ပစ္စယ် ဌာနီအရပ်	၁၉၈၁
၃၉*	သာသနာ့ ဓမ္မစုတိတအသင်း	ရင်ပြင်တော် အနောက်ဘက် ဦးမောင် တန်ဆောင်း	၁၉၈၁
၄၀*	ရခိုင်မောင်မယ် တံမြက်လှည်းအဖွဲ့	တနင်္ဂနွေထောင့် အနောက် ရခိုင်ကုန်သည်ကြီးများအသင်း	၁၉၈၁

www.burmeseclassic.com

စဉ်	အသင်းအမည်	တန်ဆောင်း	စတင်ခုနှစ်
၄၁*	ရွှေခေါင်းလောင်းကြီး ဗုဒ္ဓဝေယျာဝဇ္ဇ အသင်း	ရင်ပြင်တော် အရှေ့ဘက် ခေါက်တက်ညို တန်ဆောင်း	၁၉၈၁
၄၂*	သာသနာ့ပဟိတ ဝတ်အသင်း	ရင်ပြင်တော် တနင်္ဂနွေထောင့် ဦးဖော်ဝိတ် တန်ဆောင်း	၁၉၈၃
၄၃*	သာသနာ့အကျိုးတော် ဆောင် တန်ဆောင်း	ရင်ပြင်တော် တနင်္ဂနွေထောင့် ရင်အဇ္ဈကေတ ရင်ပြင်တော် ဓရုဆေး အသင်း	၁၉၈၃
၄၄*	ဗုဒ္ဓသာသနာ့ပဟိတ အသင်း	ရင်ပြင်၏အနောက်ဘက် ခေါ်ဗွား တန်ဆောင်း	၁၉၈၄
၄၅*	ပဉ္စစောမီသမ္မုရ အဖွဲ့	ယာယီမင်းဘုံတန်ဆောင်း အင်္ဂါထောင့်	၁၉၈၅
၄၆*	ရွှေတိဂုံစေတီတနင်္ဂနွေ တောင့် ကြီးတန်ဆောင်း	တနင်္ဂနွေထောင့် ခေါင်းလောင်း ခေါင်းလောင်းကြီး အနီး	၁၉၈၆
၄၇*	ဥပဒေန်းများဆိုင်ရာ ဗုဒ္ဓသာသနာ့ နဂ္ဂဟအသင်း	ယာယီ ဦးရောင် တန်ဆောင်း ဗုဒ္ဓဟူးထောင့်	၁၉၈၇

စဉ်	အသင်းအမည်	တန်ဆောင်း	စတင်ခုနှစ်
၄၈*	ရွှေမြိုင် အာရုံကိဝတ်အသင်း	ရင်ပြင်တော် အနောက် မင်းကတော်ကြီး	၁၉၉၀
၄၉*	စေတနာ့သမ္မုရ ဝတ်အသင်းကြီး	ခေါ်ဘွင့် တန်ဆောင်း ရင်ပြင်တော် အနောက် မှန်အနီး ဦးအေးမောင် တန်ဆောင်း	၁၉၉၀
၅၀*	ရွှေတိဂုံစေတီ ကြာသပတေးတော်မြက် ရံပညာ သန့်ရှင်းရေး ဝေယျာဝဇ္ဇအသင်း	ရှု/ကြောင်နန်းကောင် တန်ဆောင်း ရာဟုထောင့်	၁၉၇၄
၅၁*	ရွှေတိဂုံစေတီ၏ ဗုဒ္ဓ ဝေယျာဝဇ္ဇအဖွဲ့ (မတရ)မိသားစု	အလယ်ပစ္စယ် တနင်္ဂနွေ ထောင့် နိဒ္ဒသုခမ်မကွတ် ဆောက်ထပ်	၁၉၈၈

အထက်ပါ ဘာသာရေး အသင်းအဖွဲ့များအား အစဉ်အဖွဲ့ မှတ်ပုံတင်ဆိုင်းရာ အသိအမှတ်ပြုလက်မှတ်များကို အတိအကျ ပြုစုပေးပြီး ရွှေတိဂုံစေတီတော်ကြီး၏ လုပ်ငန်းကြီး အစဉ်အဆက် အလှူခံခြင်း၊ ရွှေတိဂုံစေတီတော်များ ကျင်းပရာတွင် ခိုင်းရှင်တို့က ဆောင်ရွက်ပေးခြင်း စသည့် ဗုဒ္ဓဝေယျာဝဇ္ဇများကို ဆောင်ရွက်ပေးပြီး မိမိတို့ ကုသိုလ် အနုပညာကို မပျက်စေဘဲ သန့်ရှင်းစေ ဆောင်ရွက်ခြင်း၊ အလှူအတန်း များ စိုင်းကျင်းခြင်းတို့ကိုပါ အားပေးတည်း ပူးတွဲ၍ ဆောင်ရွက် ကုသိုလ်ယူခဲ့ကြပါသည်။

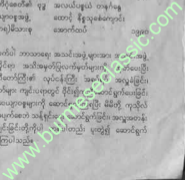

လင်းအသင်းများတွင် ရော့ကတည်းက ရွတ်ဂုံ ဆယျာဝဇ္ဇ
များကို ဆောင်ရွက်ခဲ့ကြပြီး၊ ပွဲတွဲ ထမ်းဆောင်ခဲ့ပြီးမှ မိမိတို့
အသင်းမှ အသိအမှတ်ပြုပေးရန် ပြန်လည် လျှောက်ထားခြင်း မပြု
နိုင်သေးသည့် ဘာသာရေးအသင်းအဖွဲ့များလည်း ကျွန်ုပ်တို့နေပါစေ
သည်။

**ဘာသာရေးအသင်း အသိအမှတ်ပြု
လျှောက်ထားဆဲ အသင်းများ**

- ၁။ စိန်ပေါလ် ကျောင်းသားဟောင်းများ ခုဒ္ဒဆယျာဝဇ္ဇ
အသင်း
- ၂။ စေတနာရှင် ဆွမ်းတော်ကပ်အဖွဲ့
- ၃။ ဂုံထံတော် ပရိတ်အဖွဲ့ (လသာ)
- ၄။ ကုသိုလ်သာနှင့် ဆယျာဝဇ္ဇဆောင်ရွက်ရေးအဖွဲ့
- ၅။ ရွတ်ဂုံစေတီတော်၏ ဆယျာဝဇ္ဇဆောင်ရွက်ရေးအဖွဲ့
- ၆။ ဆောင်မင်္ဂလာ ဝတ်အသင်း
- ၇။ ဓမ္မရွတ်ဂုံတန်ဆောင်း၊ ၇-ရက်သားသမီးများ အစီဌာန
ဝတ်အသင်းတို့ ဖြစ်ပါသည်။

ဂေါပကအဖွဲ့ဝင် လူကြီးမင်းများ

- (က) ဦးစိုးမြင့်၊ (ခ) ဦးမောင်ထွန်း၊ (ဂ) ဦးဉာဏ်လွင်၊
 - (ဃ) ဦးလှကြည်၊ (င) ဦးကြီးမြင့်၊ (စ) ဦးစေတီမုတ်ဝင်း၊
 - (ဆ) ဦးအာမြင့်၊ (ဇ) ဦးအေးမောင်။
- အနောက်မှန်တွင် စက်ဆယျာကာ၊ ဒွန်လှန်မိမိသည့်နေ့
(၁၂-၆-၉၀) ရက်နေ့ ဖြစ်ပါသည်။

**ရွတ်ဂုံစေတီတော် ဩဝါဒစရိယ ဆရာတော်ကြီးများ
(၁၉၉၀) ခုနှစ်ထိ**

- ၁။ အဂ္ဂမဟာပဏ္ဍိတ ဘဒ္ဒန္တပဏ္ဍိတ
(ဓမ္မိကာဂုံ သီရိကုန်းကျောင်း၊ သီရိမြို့လမ်း)
- ၂။ ဆရာတော် ဘဒ္ဒန္တသုမန်ဖြူ
(နန္ဒဝန်ပါဠိတက္ကသိုလ်၊ နဂါးတောင်လမ်း၊ တာမွေ)
- ၃။ ဆရာတော် အဂ္ဂမဟာပဏ္ဍိတ ဘဒ္ဒန္တပည့်စွာဘိဝံသ
(မဟာအောင်မြေဘုံစံကျောင်းတိုက်၊ ဦးစောင်ဗိုလ်လမ်း၊
တာမွေမြို့နယ်)
- ၄။ ဆရာတော် ဘဒ္ဒန္တသေဠိလ
(အဂ္ဂမဟာ ပဏ္ဍိတ၊ အဘိဓမ္မမဟာဓဋ္ဌာရုံ)
(ကမ္ဘာ့ ခုဒ္ဒသာသနာပြု အရင်သေဠိလ ဝိမာန်၊
တောင်တန်း၊ ရန်ကုန်မြို့)
- ၅။ ဆရာတော် ဘဒ္ဒန္တဝသီတ၊ ရေဠုဝန်ကျောင်းတိုက်
(၁၉၉၀-ခုနှစ်တွင် ပုံလွန်တော်မူသွားပါသည်။)
- ၆။ ဆရာတော် အဂ္ဂမဟာပဏ္ဍိတ ဘဒ္ဒန္တဥပ
(သီရိမင်္ဂလာ ဆရာဘွယ်ကျောင်းတိုက်၊ ရွတ်ဂုံ-ခုနှစ်၊
မတ်လအတွင်း ပုံလွန်တော်မူပြီး၊)
- ၇။ ဆရာတော် အဂ္ဂမဟာပဏ္ဍိတ ဘဒ္ဒန္တဩတာဘိဝံသ
(ဖျာသုံတိုက်သစ် သရက်စေတီကျောင်း၊ လမ်းမတော်)
- ၈။ ဆရာတော် အဂ္ဂမဟာပဏ္ဍိတ ဘဒ္ဒန္တဇာယမိန္ဒာဘိဝံသ
(နေ့စဉ်သား ကျောင်းတိုက်၊ တားကရာလမ်း၊ ဓမ္မိကျောင်း)

www.burmeseclassic.com

- ၉။ ဆရာတော် ဘဒ္ဒန္တအာဒိန္ဒရံသီ (ဆရာမဟာစိန္တဝါ) (ဘုရားကြီးကျောင်းတိုက်၊ မြောက်ထပ်ကြီး၊ ဇဟန်မြို့နယ်၊ ရန်ကုန်မြို့။)
- ၁၀။ ဆရာတော် အဂ္ဂမဟာပဏ္ဍိတ ဘဒ္ဒန္တဝိသေဋ (ရွှေကျင်ကျောင်းတိုက်၊ ပုဇွန်တောင်၊ ရန်ကုန်မြို့။)
- ၁၁။ ဆရာတော် ဘဒ္ဒန္တသာသနာတိဝံသ (သာသနာဝံသကျောင်းတိုက်၊ သရက်တောင်၊ လမ်းမတော်မြို့နယ်။)

ရွှေတိဂုံဧတီတော် ဂေါပက(အဖွဲ့)နှင့် အသင့်အဖွဲ့များ ထေယျာဝန် အကျိုးဆောင်အဖွဲ့ မူရင်း ဘာသာရေးအသင်းအဖွဲ့များကိုယ်စားလှယ်များနှင့် အဖွဲ့ ဖွဲ့စည်းခဲ့ပြီး ရွှေတိဂုံဧတီ၏ ဓုဒ္ဓ ထေယျာဝန်များကို ၁၉၈၉-၉၀ ခုနှစ်မှ စတင်၍ အကောင်အထည်ဖော် ဆောင်ရွက်ခဲ့ပါသည်။

ရွှေတိဂုံဧတီတော်ကြီး၏ ဩဝါဒစဉ်ယ ဆရာတော်ကြီးများမှာ ၁၁-ပါးရှိပြီး စာရင်းပြုစုချိန်ထိ နှစ်ပါးပွဲလွန်တော်မူခဲ့ပါသည်။ ရွှေတိဂုံဧတီ ဂေါပကအဖွဲ့ဝင်များမှာလည်း ဓုဇ္ဈပေါင်း ၉-ဦးရှိ၍၊ ၁၉၉၀-ခုနှစ်တွင် စ-ဦးသာစိုးဆေးပြီး ရွှေတိဂုံဧတီတော်ကြီး၏ သာသနာတော် တည်တံ့ပြန်ပွားရေး၊ ဈေးဟောင်း အဓမ္မ အနှစ်များ မပျောက်ပျောက် ထာဝစဉ်တည်မြဲရေး၊ အဆောက်အအုံများအား မူလအတိုင်း ခိုင်ခံ့ခန့်အတွက် မြင်မြင်ခြင်း စသည့် လုပ်ငန်းများအပြင် လုပ်ငန်းကြီး သုံးစုံပြင်ဆင်သည့် သိက္ခာဓုညယျာဉ်တော် တည်ဆောက်ခြင်း၊ ဓော်ကွန်း၊ ဝိဂ္ဂကတ်တိုက်၊ ဗြဟ္မိက တည်ဆောက်ခြင်းလုပ်ငန်း၊ ဓုဒ္ဓဝင်ပြခန်း တည်ဆောက်ခြင်းလုပ်ငန်းများအား-

- ၁။ ရွှေဥပဂုတ္တ မထေရ်မြတ် ရုပ်တုတော်ကြီးအား အနောက်ဘက်တွင် တည်ထားပူဇော်ခြင်း လုပ်ငန်း။
- ၂။ အနောက်မှန်တွင် သက်ကြီးဝါကြီးများနှင့် ကလေးသူငယ်များပါ အတက်အဆင်း ပြုလုပ်နိုင်ရန်အတွက် စက်ပျော့ကား တပ်ဆင်ခဲ့ခြင်း၊ လုပ်ငန်းများကို အားကြိုအခွန်တက် ဆောင်ရွက်ရင်း တစ်စက်မှလည်း စာသိမ်းခေါ်စီ တပေါင်းပွဲတော်များ၊ မသိုးသက်န်းကပ်လှူခြင်း၊ ကဆုန်ညောင်ရွှေသွန်းပွဲတော် စဉ်းပခြင်းနှင့် စေးနှစ်တစ်ကြိမ် ဧတီတော်ကြီးအား ရွှေသက်န်းကပ်လှူသည့် လုပ်ငန်းများကို ဆောင်ရွက်ခဲ့ကြပါသည်။

ဆူးလေဧတီ

ဆူးလေဧတီသည် မေဖုအခါ ရန်ကုန်မြို့လယ်တွင် ရှိသည်။ အလောင်းဘုရားတည်ခဲ့သော ရန်ကုန် သန်တပ်မြို့ဟောင်းနှင့် ဣန္ဒြေမြောက်ဘက် မြို့ပြင်တက်တွင် တည်ရှိခဲ့သည်။ ရွှေတိဂုံဧတီတော်၏ အရှေ့မြောက်ဘက် ၉၂၇၅-ပေ အကွာရှိ တည်ရှိပေသည်။

ယင်း ဧတီတော်ကို သာသနာ့နှစ် ၁၅၅၈-ခုနှစ်က တည်ခဲ့သည်။ သီဟိုဠ်ကျွန်းမှ သွင်ယသ၊ သင်္ဃာတက၊ သွင်သုမိ အဖွဲ့ ရှိသော ရဟန္တာကို ပင့်ဆောင်လာရာ ဧတီတော်နှင့် ဓာတီတော်များကို သန်လျင်မင်း ဘောဂသေနအောင် ဖွဲ့စည်း ထိုနောက် ရဟန္တာ၄၅၆ပါး ကြီးပွားကာ ယင်းဆံတော် ဓာတီတော်များဖြင့် ဧတီတော်ကို တည်သည်။





ရှေးဦးစွာ ဆံတော်
 မိ-ဆူနှင့် ဓာတ်တော်
 အချို့ကို ငွာပနာ၍
 ကျိက္ကဆံတော်ကို တည်
 သည်။ ထို့နောက် မုဟန်း
 တစ်ပါး ပြုလွန်တော်မူ
 သဖြင့် သန်လျင်စင်ကြီး
 စိတ်အားလျော့ပြီးလျှင်
 ဆူးလေစေတီ တည်ရန်
 ကိစ္စများကို အမတ်ကြီး
 အသုတ်အား တာဝန်လွှဲ

အပ်သည်။ ယင်းစေတီတော်ကို အသုတ်အမတ်ကြီး ဦးစီတည်သဖြင့်-
 'ကျိက်အသုတ်ဘုရား' ဟု တွင်လေသည်။
 နှစ်ပေါင်းများစွာကြာသော် ယင်းစေတီတော်မှာ ဆူးလေပင်
 များ နှံ့ထူပိကွယ်နေသဖြင့် ဆူးလေစေတီဟု ခေါ်ဆိုသည်ဟု
 အချို့ကဆိုသည်။ အချို့ကမူ အသုတ်ဟူသော စကားသည် ဗုဒ္ဓ
 အာသာမြင့် ဆံတော်ကို ဆိုလိုသည်။ ဆံတော်ကို ပါဠိဘာသာ
 အားဖြင့် ဣဒ္ဓဟု ခေါ်သည်။ ထို့ကြောင့် ဣဒ္ဓစေတီမှာ ကာလရွေ့လျော့ကာ
 ဆူးလေစေတီတော် ဖြစ်လာသည်ဟု ဆိုသည်။
 စေတီတော်၏ ဉာတိတော်မှာ ၁၄၄-ပေ၊ ၄-လက်မ ရှိသည်။
 ပန်းတော်နှင့် တစ်ထောင့်စီသည် ၄၄-ပေခန့် ရှည်သည်။ ရုပ်ပြင်တော်
 သည် ပေ ၂၀-ခန့် ကျယ်သည်။
 ဆူးလေစေတီတော်ရှိသည် တစ်မူထူးခြားသည်။ အောက်ခြေမှ
 ရှေ့ များသား ပိန္နဲတိုင်သို့တိုင်အောင် ဖွန်ထွန်းတော်မူခဲ့ဖူးများသာ

ဖြစ်သည်။ မုခ်လေမုခ်လေပျံ့ မုခ်ဦးတန်ဆောင်၊ များစွာရှိသည်။ အထက်
 ကံလှတားသော ဘုရားကျောက်စာတိုင်တစ်ခု၊ မဟာဇောစိပင်၊
 ဆူးလေတိုင်ကြီး စုပ်တုရီလေသည်။

ဗိုလ်တထောင်စေတီ



ဗိုလ်တထောင်စေတီတော်ကို
 ကျိက်ဒေးအပ် ဆံတော်ဦး၊
 စေတီဟုလည်း ခေါ်သည်။
 ကျိက်ဒေးအပ် ဟူသော
 အမည်မှာ မှန်စကား ဖြစ်
 သည်။ ကျိက်-ဘုရား ဒေး
 စော၊ လထော၊ အဘိဇ္ဈိ၊
 အတ်-တောင်၊ ဆိုသည်။
 အဘိဇ္ဈိ ဆံတော် ညောင်
 သည် ဘုရားအုပ် ဗုဒ္ဓဟိရ
 သည်။

သာသနာနှစ် ၂၃၅-ခုနှစ်တွင် သျှင်ဇော် အမှူးရှိသော
 ပုဂံနန်းပေါ်တို့ ပင့်ဆောင်လာသော ဆံတော်နှင့် ဓာတ်တော်များ
 နောက် ဆံတော်တစ်ဆူနှင့် ဓာတ်တော်တစ်ဆူကို ရွှေတိဂုံစေတီမှ
 ကာတစ်ထောင်ကွာ မြစ်ကမ်းပါးတွင် ထောင်မြင်း ဖြစ်သည်။
 ကုသုဿနှင့် တဂ္ဂိုက ကျန်ခဲ့သောအခါတွင် မဇ္ဈိမဒေသမှ ဆံတော်
 ပင့်ဆောင် လာရာ တောင် ကွက်တပမင်ကြီးက ဗိုလ်ခြေတစ်ထောင်နှင့်
 စင်ကြိုသည်ကိုအကြံပြု ခေါ်တွင်မြင်း ဖြစ်သည်ဟုလည်း ဆိုသည်။

www.burmeseclassic.com

ဒုတိယကမ္ဘာစစ်မတိုင်မီ ၁၉၄၃-ခုနှစ်၊ နိုဝင်ဘာလ ၈-ရက်
နေ့တွင် ခေတ်တော်ကို ရုံးထိမှန်၍ ခေတ်တော်ကြီး ပြိုကွဲပျက်စီး
သည်။ ၁၉၄၈-ခုနှစ်၊ ဇူလိုင်လ ၁-ရက်နေ့တွင် မြန်မာ့ပြည် ပဉ္စမကျ
တည်ဆောက်ကာ ၁၃၁၅-ခုနှစ်၊ နတ်တော်လပြည့်ကျော် ၁၃-ရက်
နေ့တွင် တည်ဆောက်ပြီးစီး၍ ထိုခေတ်တော်ကို ဆောင်ရွက်စွာတင်နိုင်သည်။
ခေတ်တော်ကြီး၏ အတိုင်းအတွဲများမှာ အောက်ပါအတိုင်း

ဖြစ်သည်။

ညွှန်တော်	၁၃၂	ပေ	၇ လက်မ
ဖိနပ်တော်ပတ်လည်	၃၇၆	ပေ	
ပန်းတင်မုံ	၆	ပေ	၉ လက်မ
ပထမပစ္စယာ	၅	ပေ	၉ လက်မ
ဒုတိယပစ္စယာ	၁၁	ပေ	
မကြီးရိုင်း	၄	ပေ	၈ လက်မ
ခေါင်းလှေတံ	၁၈	ပေ	၈ လက်မ
ခောင်းရစ်	၁၆	ပေ	၃ လက်မခွဲ
ကြာပျောက်၊ ကြာလံ၊ ကြာမု			
သပိတ်ပျောက်	၁၂	ပေ	၈ လက်မခွဲ
ငှက်ပျော့	၁၉	ပေ	
ထီးတော် (စိန်ပုအထိ)	၂၇	ပေ	၉ လက်မ

ကိုးထပ်ကြီး

ရွှေတံခွန်ခေတ်၏ အနောက်မြောက်ဘက်၊ နန်းချောင်းအရပ်၊
တေးကန်ရှာ လမ်းပေါ်တွင် ကိုးထပ်ကြီးဘုရား တည်ရှိသည်။ ၁၉၀၅-
ခုနှစ်၊ ဩဂုတ်လ ၈-ရက်နေ့တွင် ဘုရား ဒါယကာ ဦးကြိုင်-အါ
ထွန်း၊ သား ဦးအောင်-အါလှကြည် တို့က စတင်တည်သည်။



ဘုရားကြီး၏ တို့တော်
မှာ အထွတ်အမြတ် မဟာ
မုနိကြော့ဖြစ်သည်ဟုဆိုသည်။
၆၅-ပေမြင့်သည်။ တင်
ပလ္လင်ခွဲမှ ရုပ်ပွားတော်ကြီး
ဖြစ်သည်။ ရုပ်ပွားတော်ကြီး
၏ အမဲတွင် ဘုရား ဓာတ်
တော်၊ ရဟန္တာ ဓာတ်တော်
များကို ခန္ဓာ ခေ့၊ ရတနာ
ကြွတ် မှူးထည်၍ ငွေပုဒ်
ထားသည်။ ခေ့၊ ခေ့၊ ပုလဲ၊
မြန်မာ့ အခြား အနီးတန်

ရတနာတို့ဖြင့် ပြုလုပ်ထားသော ရုပ်ပွားတော်များလည်းရှိသည်။



မြောက်ထပ်ကြီး မြောက်ထပ်ကြီးဘုရား သမိုင်းဘာကြွေး

မြောက်ထပ်ကြီးဘုရား သမိုင်း
အရ ၁၅၅၅ ခုနှစ်ဘာသာဝင်တိုင်း
ဘုရားလည်ရန်နှင့် ကြည်ညို
သဘောထားများစေရန် သမိုင်းဝင်
ဘုရားတစ်ဆူ ဖြစ်ကြောင်း
တင်ပြလိုပါသည်။ ခရီးဦး
ပထမ အနယ်နယ် အရပ်ရပ်မှ

ဘုရားဖူးလာကြကုန်သော သူတော်ကောင်းအပေါင်းနှင့် ရန်ကုန်နှင့် အနီးတဝိုက်မှ ဘုရားဖူးလာကြကုန်သော မိတ်ဆွေအပေါင်း တို့ကို ဤဘုရားကြီး၏ သင်္ချိုင်းအကျဉ်းကို တင်ပြလိုပါသည်။

ရွှေသာလေ့များ ပထမ အတိုင်းအထွာတော်များ

၁။ ပလ္လင်တော်ကြီး အလွှာပေ	၂၃၀	ပေ
၂။ " အနံ အကျယ်ပေ	၅၀	ပေ
၃။ " အမြင့်ပေ	၅	ပေ
၄။ ဉာဏ်တော် အရှည်	၂၀၆	ပေ
၅။ ဉာဏ်တော် အမြင့်	၅၈	ပေ
၆။ ဧကင်လှိုတော်အမြင့်	၈	ပေ
၇။ ဧကင်လှိုတော် လုံးပတ်	၄၈	ပေ ၆ လက်မ
၈။ ဦးခေါင်းတော် လုံးပတ်	၈၉	ပေ ၉ လက်မ
၉။ သင်းကျစ်တော်အရှည်	၄၆	ပေ ၉ လက်မ
၁၀။ သင်းကျစ်တော်အနံ	၅	ပေ ၃ လက်မ
၁၁။ ဥဏ္ဍလှိုမျှစွတ်တော်	၁	ပေ ၆ လက်မ
၁၂။ မျက်နှာတော်အရှည်	၂၄	ပေ
၁၃။ မျက်နှာတော်အကျယ်	၃၈	ပေ
၁၄။ နှာတံအရှည်	၉	ပေ
၁၅။ မျက်စုံတော်အရှည်	၉	ပေ ၃ လက်မ
၁၆။ မျက်စုံတော်အရှည် အလျား	၅	ပေ ၈ လက်မ
၁၇။ မျက်လုံးတော် ထက်အောက်အနံ	၁	ပေ ၆ လက်မ
၁၈။ နှုတ်ခမ်းတော်အလျား	၁၀	ပေ ၂ လက်မ
၁၉။ နှုတ်ခမ်းတော် ထက်အောက်အနံ	၁	ပေ ၆ လက်မ
၂၀။ အထက်မျက်တောင်မျှးတော် အရေအတွက်	၇၁	ပင်

၂၁။ တောင်မျက်တောင်မျှးတော် အရေအတွက်	၆၀	ပင်
၂၂။ နှာခေါင်းတော်အပေါက် အကျယ်အဝန်း	၄	ပေ
၂၃။ နှာရွက်တော် အလျားအရှည်	၁၇	ပေ ၇ လက်မ
၂၄။ နှာရွက်တော် အချင်းအနံ	၄	ပေ ၇ လက်မ
၂၅။ လည်ပင်းတော်အရှည်	၈	ပေ
၂၆။ လက်ကာကပ်ခက်လုံးပတ်	၂၀	ပေ
၂၇။ လည်ပင်းတော်လုံးပတ်	၄၈	ပေ
၂၈။ လက်ခေါင်းတော်အရှည်	၂၅	ပေ
၂၉။ လက်ခေါင်းတော်အနံ	၁၂	ပေ
၃၀။ လက်စုံတော်လုံးပတ်	၃၆	ပေ
၃၁။ လက်စုံတော်အရှည်	၂၈	ပေ
၃၂။ လမ်းမောင်းတော် လုံးပတ်	၅၅	ပေ
၃၃။ မြေခေါင်းတော်အရှည်အလျား	၃၂	ပေ
၃၄။ မြေခေါင်းတော်အနံအကျယ်	၁၁	ပေ

ငါးထပ်ကြီး

ငါးထပ်ကြီးဘုရားသင်္ချိုင်းအကြောင်းအကျဉ်း

ငါးထပ်ကြီးဘုရားမှာ ဝဟင်္ဂမြို့နယ်၊ ရွှေတိုက်ရပ်ကွက် အတွင်း တောင်ကုန်းပေါ်၌ တန်ဆောင်ကြီး ရွှေတိုက် ကိရိတ်စံပယ် လွက် ရှိပါသည်။ ယခု ပါးထပ်ကြီး ရွှေတိုက်ကြီးကို တည်ထား ကိုးကွယ်သော ဒါယကာကြီးများမှာ ဦးအောင်-မာ၊ မိန့်ရှင်တို့သည် သက္ကရာဇ် ၁၂၅၂-ခု၊ နတ်တော်တော်တော် ၉-ရာ၊ ကြာသပတေးနေ့တွင် စ၍ တည်ပါသည်။ ၁၂၅၂-ခုနှစ်၊ တန်ခူးလတွင် ရုပ်ပွားတော် နှင့်တကွ ကုသိုလ်စေတီ ၅-ခု၊ အလှူပုံ တည်ထားပြီးစီးကြောင်း





ခေါင်းလောင်းကမ္ဘည်းထိုးလျက် ထားခဲ့သည့်အပြင် ကော့ကဲတောင်တိုင်
ဖြင့်လည်း အစိုင်အမာ တည်ဆောက်ခဲ့သည်ကို ဘုရားတန်ဆောင်း
အတွင်း တွေ့နိုင်ပါသည်။ ငါးထပ်ကြီး ရုပ်ပွားတော်၏ သို့တော်မှာ
'မဟာသက္ကမာရတလမာန်ဆောင်' ဖြစ်ပါသည်။ ငါးထပ်ကြီး ရုပ်ပွား
တော် အတိုင်းအတာကို ဆောက်ပါအတိုင်း တွေ့ရပါသည်။

- သွားခင်း(ယောင်)တော်လုံးပတ် ၁၃ တောင်
- မထီတော်အခန်း ၂၀ တောင်
- သင်းကျွန်းကန်အရှည် ၁၃ တောင် ၁ မိုက်
- သင်းကျွန်းဟော် အကျယ် ၁ တောင် ၄ သစ်
- မျက်လုံးတော် အလျား ၂ တောင် ၃ သစ်
- နားသီးတော်မှ နားတော်အထိ ၆ တောင် ၂ မိုက်

- နားတော်အရှည် ၅ တောင်
- နားခေါင်းတော်အရှည် ၂ တောင် ၁ မိုက်
- ခံတွင်းတော်အရှည် ၃ တောင်
- မေးစွန်းမှ သင်းကျွန်းတော်အထိ ၆ တောင် ၂ မိုက်
- လက်တော်လုံးပတ် ၁၃ တောင် ၁ မိုက်
- လက်ယာပခုံးမှ လက်ဝဲပခုံးအထိ ၁၆ တောင်
- ပခုံးစွန်းမှ လက်တော်အထိ ၅ တောင် ၂ မိုက်
- ခါးတော်လုံးပတ် ၂၀ တောင်
- လက်မောင်းတော်လုံးပတ် ၁၀ တောင်ထွာ
- ပခုံးမှ တံတောင်ဆစ်အထိ ၁၀ တောင် ၁ မိုက်
- ခဲကန်ကောက်ဝတ်မှ တံတောင်ဆစ်အထိ ၈ တောင် ၁ မိုက်
- ခွဲစွန်းနှစ်ဘက် ၂၄ တောင်
- လက်ခါးတော်အရှည် ၆ တောင် ၂ မိုက်
- လက်မတော်အရှည် ၃ တောင်
- လက်တော် (၄)မျောင်း ၃ တောင်ထွာ
- မြေခေါင်းတော် ၇ တောင်
- ဉာဏ်တော်အမြင့် ၃၁ တောင်

ငါးထပ်ကြီးရုပ်ပွားတော်မှာ သက် ၆၆ ရုပ်ပွားတော်ကြီး
ဖြစ်သော်လည်း မကျိပ်တော်၊ နားကန်တော်၊ လှေယံတော် စသော
အဆင်တန်ဆာများဖြင့် တပ်လျက် အထူးရာ စမှပတ် ရုပ်ပွား
တော်ကြီးအလား တင့်တယ် စွဲ ကြည်ညိုဖွယ်ရာ နံပယ်လျက် ရှိနေ
ပါသည်။ ထို မကျိပ် တော် အဆင်တန်ဆာတို့၏ အမြို့စနစ်မှာ
ဆောက်ပါအတိုင်း ဖြစ်ပါသည်။

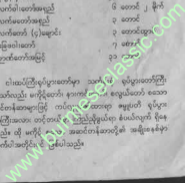

မကိုင်တော်အဝန်း	၂၁ တောင်
• အနံ့	၆ တောင် ၂ မိုက်
• အဖြင့်	၁၃ တောင် ၁ မိုက်
နဂါးတော်အလွှား	၁၃ တောင် ၁ မိုက်
• အနံ့	၃ တောင် ၁ မိုက်
နားပန်တော် အလွှား	၆ တောင် ၂ မိုက်
• အနံ့	၁ တောင် ၁ မိုက်
တုရင်တော် အလွှား	၃ တောင် ၁ မိုက်
• အနံ့	၂ တောင်
နုလွှားတော်အဖြင့်	၆၀ အတောင်
• အနံ့	၂ တောင်
နုလွှားထက် အဖြင့်	၁၆ တောင် ၂ မိုက်
• အနံ့	၆ တောင် ၂ မိုက်
လွယ်တော် အဖြင့်	၉၀ အတောင်
• အနံ့	၂ တောင် ၁၂ မိုက်
ရှေးဘယက်ခွက် အလွှား	၅ တောင်
• အနံ့	၃ တောင်
ခွေဘက်ယက် နုလွှားတော်အဖြင့်	၄ တောင်
တပ်ဆင်ထားသော ပန်းပွင့်သဏ္ဍာန်အလွှား	၂ တောင် ၂ မိုက်
• အနံ့	၃ တောင် ၂ မိုက်
နောက်ဘက်ခွက်အလွှား	၂ တောင်
• အနံ့	၂ တောင်

ခြင်္ခါပါသည်။

စာမူခွင့်ပြုချက် အမှတ် (၉၄၂/၉၂) (၁၂)
မူကမ်းခွင့်ပြုချက် အမှတ် (၁၀၂/၉၃) (၁)

တတိယအကြိမ်၊ အုပ်စု (၅၀၀၀)
၁၉၉၃-ခုနှစ်၊ ဧပြီလ

ထုတ်စေသူ

ဦးကဲအေး (မင်းသော်တာ) (၀၂၈၁၇)
ကြေးမောင်းစာပေ၊ အမှတ်-၂၂၄၊ ၃၈-လမ်း၊
ရန်ကင်းမြို့။

ပုံနှိပ်သူ

စေတီတင်အုန်း၊ မင်းစစ်ပုံနှိပ်တိုက်
(၀၃၅၈၂) (၂)၊ လက်ခုပ်မင်္ဂလာ
ကမာရွတ်၊ ရန်ကင်းမြို့။

ဖျက်အမည်

ဦးထွန်းလှ၊ စာပေအစဉ်၊ ပုံနှိပ်တိုက်
(၀၂၅၉၅) အမှတ်-၁၄၂၊ ၃၄-လမ်း၊ ရန်ကင်းမြို့။

www.burmeseclassic.com